

ΕΛΛΗΝΙΚΗ ΔΗΜΟΚΡΑΤΙΑ
ΝΟΜΟΣ ΦΛΩΡΙΝΑΣ
ΔΗΜΟΣ ΦΛΩΡΙΝΑΣ
ΔΙΕΥΘΥΝΣΗ ΤΕΧΝΙΚΩΝ ΥΠΗΡΕΣΙΩΝ
ΤΜΗΜΑ ΕΡΓΩΝ ΟΔΟΠΟΙΙΑΣ

ΤΙΤΛΟΣ ΜΕΛΕΤΗΣ-ΕΡΓΟΥ :
Επισκευές οδοστρωσίας δημοτικών οδών
και δημοτικού οδικού δικτύου
Δήμου Φλώρινας

ΦΑΚΕΛΟΣ ΑΣΦΑΛΕΙΑΣ ΚΑΙ ΥΓΕΙΑΣ
(ΦΑΥ)

Ο ΣΥΝΤΑΚΤΗΣ
Σαχινίδης Βασίλειος
Πολιτικός μηχανικός

ΗΜΕΡΟΜΗΝΙΑ
3-5-2018

ΠΕΡΙΕΧΟΜΕΝΑ

ΕΙΣΑΓΩΓΗ

1. ΓΕΝΙΚΑ ΣΤΟΙΧΕΙΑ ΤΟΥ ΕΡΓΟΥ
2. ΣΥΝΤΟΜΗ ΤΕΧΝΙΚΗ ΠΕΡΙΓΡΑΦΗ ΤΟΥ ΕΡΓΟΥ
3. ΚΑΝΟΝΙΣΜΟΙ
4. ΠΑΡΑΔΟΧΕΣ
5. ΥΛΙΚΑ
6. ΧΡΗΣΙΜΕΣ ΕΠΙΣΗΜΑΝΣΕΙΣ
7. ΟΔΗΓΙΕΣ ΑΣΦΑΛΟΥΣ ΕΡΓΑΣΙΑΣ ΓΙΑ ΤΙΣ ΕΡΓΑΣΙΕΣ ΣΥΝΤΗΡΗΣΗΣ ΤΟΥ ΕΡΓΟΥ

ΠΑΡΑΡΤΗΜΑΤΑ

ΠΑΡΑΡΤΗΜΑ 1: ΜΕΛΕΤΕΣ ΤΟΥ ΕΡΓΟΥ – ΣΧΕΔΙΑ «AS BUILT»

ΠΑΡΑΡΤΗΜΑ 2: ΜΗΤΡΩΟ ΕΠΕΜΒΑΣΕΩΝ ΣΤΟ ΕΡΓΟ

ΠΑΡΑΡΤΗΜΑ 3: ΕΝΔΕΙΚΤΙΚΗ ΝΟΜΟΘΕΣΙΑ ΓΙΑ ΘΕΜΑΤΑ ΑΣΦΑΛΕΙΑΣ

ΠΑΡΑΡΤΗΜΑ 4: ΣΗΜΑΤΑ ΑΣΦΑΛΕΙΑΣ

ΕΙΣΑΓΩΓΗ

Ο παρών ΦΑΥ συντάχθηκε σύμφωνα με τις προβλέψεις του ΠΔ 305/1996 «Ελάχιστες προδιαγραφές για ασφάλεια και υγεία που πρέπει να εφαρμόζονται στα προσωρινά ή κινητά εργοτάξια σε συμμόρφωση με την οδηγία 92/57/ΕΟΚ.», ΦΕΚ 212^Α, 29/8/1996 και αποσκοπεί στην πρόληψη των κινδύνων κατά τις ενδεχόμενες μεταγενέστερες εργασίες καθ' όλη τη διάρκεια ζωής του έργου

Οι προβλέψεις του παρόντος ΦΑΥ στηρίζονται:

- Στην Ελληνική Νομοθεσία (Νομοθετήματα που αφορούν στην Υγιεινή και Ασφάλεια των εργαζομένων γενικά, αλλά και Νομοθετήματα που αφορούν στην Ασφάλεια για τα τεχνικά έργα και τις εργασίες που εκτελούνται σε αυτά).
- Σε προδιαγραφές εξοπλισμού που πρόκειται να ενσωματωθεί στο έργο.
- Σε προδιαγραφές υλικών που πρόκειται να ενσωματωθούν στο έργο.
- Στην καλή πρακτική, σύμφωνα με τους κανόνες των διεθνών προτύπων, της εμπειρίας και τέχνης.

ΣΗΜΕΙΩΣΗ: Μετά την εκτέλεση του έργου, ο αναθεωρημένος ΦΑΥ πρέπει να παραδοθεί στον Κύριο του έργου. Σημειώνεται ότι σε περίπτωση διαχωρισμού του έργου σε επιμέρους ιδιοκτήτες, κάθε ιδιοκτήτης πρέπει να λάβει αντίγραφο του ΦΑΥ.

Ο ΦΑΥ περιέχει χρήσιμα στοιχεία για την ασφαλή συντήρηση του έργου καθώς και εργασίες μετατροπής του. Συνεπώς πρέπει να λαμβάνεται υπόψη κάθε φορά που κρίνεται απαραίτητο από τους εμπλεκόμενους και να ενημερώνεται εφόσον προκύπτουν στοιχεία.

Σημειώνεται ότι η εφαρμογή της Ελληνικής Νομοθεσίας για την Ασφάλεια και Υγεία των εργαζομένων ελέγχεται από το αρμόδιο Κέντρο Πρόληψης Επαγγελματικού Κινδύνου.

ΠΡΟΣΟΧΗ: Ο παρών ΦΑΥ σε καμία περίπτωση δεν υποκαθιστά την Ελληνική Νομοθεσία.

1. ΓΕΝΙΚΑ ΣΤΟΙΧΕΙΑ ΤΟΥ ΕΡΓΟΥ

ΕΙΔΟΣ ΕΡΓΟΥ ΚΑΙ ΧΡΗΣΗ

Το έργο ανήκει στην κατηγορία Έργων Οδοποιίας και αφορά σε εργασίες συντήρησης – ασφαλτόστρωσης σε τμήματα του δημοτικού οδικού δικτύου εντός των διοικητικών ορίων του Δήμου Φλώρινας της Π.Ε. Φλώρινας

ΠΕΡΙΟΧΗ ΕΡΓΟΥ

Οι προβλεπόμενες εργασίες συντήρησης – ασφαλτόστρωσης σε τμήματα του δημοτικού οδικού δικτύου, που χρήζουν άμεσης αποκατάστασης λόγω έντονων φθορών στο οδόστρωμα (δημιουργία καθιζήσεων, ρηγματώσεων, λακκούβων κ.λ.π.), χωροθετούνται εντός των διοικητικών ορίων του Δήμου Φλώρινας της Π.Ε. Φλώρινας της Περιφέρειας Δυτικής Μακεδονίας. (Φ.Ε.Κ. 3307/Β'/11-12-2012) και αντιστοιχούν στις ακόλουθες θέσεις:

- Οδός 1: Αγία Παρασκευή – Πολυπλάτανος
- Οδός 2: Αγία Παρασκευή – Νίκη
- Οδός 3: Νίκη - Ν. Καύκασος
- Οδός 4: Ν. Καύκασος - Α' επαρχιακό οδικό δίκτυο
- Οδός 5: Άνω Κλεινές - Β' επαρχιακό οδικό δίκτυο
- Οδός 6: Β' επαρχιακό οδικό δίκτυο – Άνω Κλεινές
- Οδός 7: Ι.Μ. Κοίμησης Θεοτόκου – Κλαδοράχη
- Οδός 8: Κλαδοράχη - Β' επαρχιακό οδικό δίκτυο
- Οδός 9: Παρόρι - Β' επαρχιακό οδικό δίκτυο
- Οδός 10: Άγιος Αθανάσιος - Α' επαρχιακό οδικό δίκτυο
- Οδός 11: Κάτω Βεύη - Οδός σύνδεσης οδών Β' εθνικού οδικού δικτύου
- Οδός 12: Τριπόταμος – Παπαγιάννης
- Οδός 13: Β' εθνικό οδικό δίκτυο – Τριπόταμος
- Οδός 14: Β' εθνικό οδικό δίκτυο - Παλαίστρα
- Οδός 15: Α' επαρχιακό οδικό δίκτυο – Νεοχωράκι
- Οδός 16: Νεοχωράκι - Α' επαρχιακό οδικό δίκτυο
- Οδοί 17: Περιοχή πρώην Δημαρχείου Μελίτης
- Οδός 18: Παπαγιάννης – Αρμενοχώρι
- Οδός 19: Β' εθνικό οδικό δίκτυο – Σιταριά
- Οδός 20: Α' επαρχιακό οδικό δίκτυο – Μελίτη

- Οδός 21: Παλαίστρα – Αμμοχώρι
- Οδός 22: Αμμοχώρι – Σιταριά
- Οδός 23: Σιταριά - Άγιος Βαρθολομαίος
- Οδός 24: Άνω Υδρούσα - Κάτω Υδρούσα
- Οδός 25: Α' επαρχιακό οδικό δίκτυο - Άνω Υδρούσα
- Οδός 26: Ατραπός - Β' επαρχιακό οδικό δίκτυο
- Οδός 27: Υδρούσα – Πέρασμα
- Οδός 28: Κολχική – Υδρούσα
- Οδός 29: Αμμοχώρι – Πέρασμα
- Οδός 30: Οδός προς ΑΗΣ
- Οδός 31: Αχλάδα - Α' επαρχιακό οδικό δίκτυο
- Οδός 32: Β' εθνικό οδικό δίκτυο – Αρμενοχώρι
- Οδός 33: Μεσσηνήσι – Αρμενοχώρι
- Οδός 34: Παλιός οικισμός Μεσσηνησίου - Νέος οικισμός Μεσσηνησίου
- Οδός 35: Οδός Λόφου Αγίου Παντελεήμονα
- Οδός 36: Άλωνα – Φλώρινα
- Οδός 37: Β' εθνικό οδικό δίκτυο - Οδός Φλώρινας - Αλώνων
- Οδός 38: Σκοπιά - Β' επαρχιακό οδικό δίκτυο
- Οδός 39: Φλώρινα – Σκοπιά
- Οδός 40: Πρώτη - Β' επαρχιακό οδικό δίκτυο
- Οδός 41: Β' εθνικό οδικό δίκτυο – Μεσσηνήσι
- Οδός 42: Φλώρινα - οδός σύνδεσης Β' εθνικών οδικών δικτύων Φλώρινας - Θεσσαλονίκης & Φλώρινας - Νίκης
- Εσωτερικό οδικό δίκτυο Τ.Κ. Αγίου Βαρθολομαίου, Σκοπιάς, Φλαμπούρου και Φλώρινας
- Θέσεις τοπικών βλαβών και λακκουβών

ενώ προβλέπεται και η διαγράμμιση οδοστρωμάτων εντός της πόλης της Φλώρινας, στις θέσεις διαβάσεων πεζών.

ΚΥΡΙΟΣ ΤΟΥ ΕΡΓΟΥ

ΔΗΜΟΣ ΦΛΩΡΙΝΑΣ: Μεγάλου Αλεξάνδρου 97, Τ.Κ 53100, Φλώρινα

ΣΥΝΤΟΝΙΣΤΗΣ ΑΣΦΑΛΕΙΑΣ

.....

ΑΡΜΟΔΙΟ ΚΕΠΕΚ

.....

2. ΣΥΝΤΟΜΗ ΤΕΧΝΙΚΗ ΠΕΡΙΓΡΑΦΗ ΤΟΥ ΕΡΓΟΥ

Στο πλαίσιο του συγκεκριμένου έργου προβλέπεται η εκτέλεση εργασιών συντήρησης – ασφαλτόστρωσης σε τμήματα του δημοτικού οδικού δικτύου εντός των διοικητικών ορίων του Δήμου Φλώρινας της Π.Ε. Φλώρινας, η συντήρηση των οποίων εμπίπτει στην αρμοδιότητα του Δήμου Φλώρινας, σύμφωνα με το Φ.Ε.Κ. 3307/Β'/11-12-2012, τα οποία χρήζουν άμεσης αποκατάστασης λόγω έντονων φθορών στο οδόστρωμα (δημιουργία καθιζήσεων, ρηγματώσεων, λακούβων κ.λ.π.) εξαιτίας των έντονων καιρικών φαινομένων που επικρατούν στην περιοχή, σε συνδυασμό με την κυκλοφορία και την κόπωση/γήρανση του οδοστρώματος, ενώ προβλέπεται και η διαγράμμιση οδοστρωμάτων εντός της πόλης της Φλώρινας, στις θέσεις διαβάσεων πεζών. Η προβλεπόμενη συντήρηση – βελτίωση θα υλοποιηθεί με εφαρμογή των ισχυουσών προδιαγραφών υλικών και κατασκευής έργων οδοποιίας, εκτελώντας τις ακόλουθες εργασίες:

1. Χωματοургικές εργασίες
2. Οδοστρωσία
3. Ασφαλτικά
4. Σήμανση – Ασφάλεια

ενώ περιλαμβάνεται και η απομάκρυνση και η κατάλληλη διάθεση όλων των ακατάλληλων υλικών καθαρισμού ή εκσκαφών.

ΣΗΜΕΙΩΣΗ: Σε περίπτωση που ακολουθήσουν τροποποιήσεις της μελέτης κατά τη διάρκεια των εργασιών, ο Συντονιστής Ασφάλειας κατά την εκτέλεση του έργου οφείλει να ενημερώσει την παρούσα σύντομη τεχνική περιγραφή, ώστε να ανταποκρίνεται στα πραγματικά δεδομένα.

3. ΚΑΝΟΝΙΣΜΟΙ

Οι Κανονισμοί με βάση του οποίους συντάχθηκε η μελέτη αναφέρονται παρακάτω.

ΚΑΤΑΛΟΓΟΣ ΝΟΜΟΘΕΤΗΜΑΤΩΝ ΚΑΙ ΚΑΝΟΝΙΣΤΙΚΩΝ ΔΙΑΤΑΞΕΩΝ: "ΑΠΑΙΤΟΥΜΕΝΑ ΜΕΤΡΑ ΑΣΦΑΛΕΙΑΣ ΚΑΙ ΥΓΕΙΑΣ ΣΤΟ ΕΡΓΟΤΑΞΙΟ"		
Α. ΝΟΜΟΙ		
N. 495/1976		Φ.Ε.Κ. 337/Α'/1976
N. 1396/1983		Φ.Ε.Κ. 126/Α'/1983
N. 1430/1984		Φ.Ε.Κ. 49/Α'/1984
N. 1568/1985		Φ.Ε.Κ. 177/Α'/1985
N. 2168/1993		Φ.Ε.Κ. 147/Α'/1993
N. 2696/1999		Φ.Ε.Κ. 57/Α'/1999
N. 3542/2007		Φ.Ε.Κ. 50/Α'/2007
N. 3669/2008		Φ.Ε.Κ. 116/Α'/2008
N. 3850/2010		Φ.Ε.Κ. 84/Α'/2010
N. 4030/2012		Φ.Ε.Κ. 249/Α'/2012
N. 4412/2016		Φ.Ε.Κ. 147/Α'/2016
Β. ΠΡΟΕΔΡΙΚΑ ΔΙΑΤΑΓΜΑΤΑ		
Π.Δ. 413/1977		ΦΕΚ 128/Α'/1977
Π.Δ. 95/1978		ΦΕΚ 20/Α'/1978
Π.Δ. 216/1978		ΦΕΚ 47/Α'/1978
Π.Δ. 778/1980		ΦΕΚ 193/Α'/1980
Π.Δ. 1073/1981		ΦΕΚ 260/Α'/1981
Π.Δ. 225/1989		ΦΕΚ 106/Α'/1989
Π.Δ. 31/1990		ΦΕΚ 31/Α'/1990
Π.Δ. 70/1990		ΦΕΚ 31/Α'/1990
Π.Δ. 85/1991		ΦΕΚ 38/Α'/1991
Π.Δ. 499/1991		ΦΕΚ 180/Α'/1991
Π.Δ. 395/1994		ΦΕΚ 220/Α'/1994
Π.Δ. 396/1994		ΦΕΚ 220/Α'/1994
Π.Δ. 397/1994		ΦΕΚ 221/Α'/1994
Π.Δ. 105/1995		ΦΕΚ 67/Α'/1995

Π.Δ.	455/1995	ΦΕΚ 268/Α'/1995
Π.Δ.	305/1996	ΦΕΚ 212/Α'/1996
Π.Δ.	89/1999	ΦΕΚ 94/Α'/1999
Π.Δ.	304/2000	ΦΕΚ 241/Α'/2000
Π.Δ.	155/2004	ΦΕΚ 121/Α'/2004
Π.Δ.	176/2005	ΦΕΚ 227/Α'/2005
Π.Δ.	149/2006	ΦΕΚ 159/Α'/2006
Π.Δ.	2/2006	ΦΕΚ 268/Α'/2006
Π.Δ.	212/2006	ΦΕΚ 212/Α'/2006
Π.Δ.	82/2010	ΦΕΚ 145/Α'/2010
Π.Δ.	57/2010	ΦΕΚ 97/Α'/2010
Γ. ΥΠΟΥΡΓΙΚΕΣ ΑΠΟΦΑΣΕΙΣ		
ΥΑ	30646/1984	ΦΕΚ 154/Β'/1984
ΚΥΑ	3329/1989	ΦΕΚ 132/Β'/1989
ΚΥΑ	8243/1113/1991	ΦΕΚ 138/Β'/1991
ΚΥΑ	αρ.οικ.Β.4373/1205/1993	ΦΕΚ 187/Β'/1993
ΚΥΑ	16440/Φ.10.4/445/1993	ΦΕΚ 765/Β'/1993
ΚΥΑ	αρ.8881/1994	ΦΕΚ 450/Β'/1994
Υ.Α.	αρ.οικ.31245/1993	ΦΕΚ 451/Β'/1993
Υ.Α.	3009/2/21-γ/1994	ΦΕΚ 301/Β'/1994
Υ.Α.	2254/230/Φ.6.9/1994	ΦΕΚ 73/Β'/1994
Υ.Α.	3131.1/20/95/1995	ΦΕΚ 978/Β'/1995
Υ.Α.	Φ.6.9/13370/1560/1995	ΦΕΚ 677/Β'/1995
Υ.Α.	Φ6.9/25068/1183/1996	ΦΕΚ 1035/Β'/1996
Υ.Α.	αρ.οικ.Β.5261/190/1997	ΦΕΚ 113/Β'/1997
ΚΥΑ	αρ.οικ.16289/330/1999	ΦΕΚ 987/Β'/1999
ΚΥΑ	αρ.οικ.15085/593/2003	ΦΕΚ 1186/Β'/2003
ΚΥΑ	αρ. Δ13ε/4800/2003	ΦΕΚ 708/Β'/2003
Υ.Α.	αρ. 6952/2011	ΦΕΚ 420/Β'/2011
Υ.Α.	3046/304/1989	ΦΕΚ 59/Δ'/1989
Υ.Α.	Φ.28/18787/1032/2000	ΦΕΚ 1035/Β'/2000
Υ.Α.	αρ.οικ.433/2000	ΦΕΚ 1176/Β'/2000
Υ.Α.	ΔΕΕΠΠ/οικ/85/2001	ΦΕΚ 686/Β'/2001
Υ.Α.	ΔΙΠΑΔ/οικ/177/2001	ΦΕΚ 266/Β'/2001
Υ.Α.	ΔΙΠΑΔ/οικ/889/2002	ΦΕΚ 16/Β'/2003
Υ.Α.	ΔΜΕΟ/Ο/613/2011	ΦΕΚ 905/Β'/2011
Υ.Α.	21017/84/2009	ΦΕΚ 1287/Β'/2009
Πυροσβεστική διάταξη 7, Απόφ. 7568.Φ.700.1/1996		ΦΕΚ 155/Β'/1996
Δ. ΕΓΚΥΚΛΙΟΙ		
ΕΓΚΥΚΛΙΟΣ 27/2003		ΑΡ.ΠΡΩΤ.ΔΕΕΠ Π/208/12-09-2003
ΕΓΚΥΚΛΙΟΣ 6/2008		ΑΡ.ΠΡΩΤ.ΔΙΠΑΔ/οικ/215/31-03-08
ΕΓΚΥΚΛΙΟΣ Σ.ΕΠ.Ε		ΑΡ.ΠΡ.10201/2012 ΑΔΑ:Β4Λ1Λ-ΚΦΖ
ΕΓΚΥΚΛΙΟΣ 27/2012		ΑΡ.ΠΡΩΤ.ΔΙΠΑΔ/οικ/369/15-10-12

ΣΗΜΕΙΩΣΗ: Σε περίπτωση τροποποιήσεων της μελέτης ο κατάλογος των Κανονισμών πρέπει να ενημερώνεται, ώστε να ανταποκρίνεται στα πραγματικά δεδομένα.

4. ΠΑΡΑΔΟΧΕΣ

Οι παραδοχές που ακολουθούν προέρχονται από τη μελέτη. Οι παραδοχές δεν υποκαθιστούν και δεν υπερισχύουν των αντίστοιχων της μελέτης.

Για την εκτέλεση του έργου θα χρησιμοποιηθούν τουλάχιστον τα παρακάτω μηχανήματα:

- Φορτηγά,
- Φορτωτής,
- Εκσκαφέας,
- Προωθητής γαιών,
- Διαμορφωτής γαιών (grader),

- Μικρός Φορτωτής (διαβολάκι),
- Οδοστρωτήρας,
- Φρέζα,
- Φεντεραλ,
- Φίνισερ
- Διαγραμμιστικό
- Δομητική πλάκα και τέλος
- Κάθε μηχάνημα ή εργαλείο που έχει σχέση με την εκτέλεση όλων των έργων και εργασιών για την έντεχνη και ασφαλή αποπεράτωσή

ΣΗΜΕΙΩΣΗ: Σε περίπτωση τροποποιήσεων της μελέτης, ο κατάλογος των παραδοχών πρέπει να ενημερώνεται, ώστε να ανταποκρίνονται στα πραγματικά δεδομένα.

5. ΥΛΙΚΑ

Τα υλικά που πρόκειται να ενσωματωθούν στο έργο πρέπει να είναι σύμφωνα με τα αναφερόμενα στις Τεχνικές Προδιαγραφές Υλικών.

- ΕΛΟΤ ΤΠ 1501-02-02-01-00:2009 (Γενικές Εκσκαφές Οδοποιίας και Υδραυλικών Έργων).
- ΕΛΟΤ ΤΠ 1501-05-03-03-00:2009 (Στρώσεις οδοστρώματος από ασύνδετα αδρανή υλικά).
- ΕΛΟΤ ΤΠ 1501-05-03-11-01:2009 (Ασφαλτική προεπάλειψη).
- ΕΛΟΤ ΤΠ 1501-05-03-11-04:2009 (Ασφαλτικές στρώσεις κλειστού τύπου).
- ΕΛΟΤ EN 1871 (ΠΕΤΕΠ 05-04-02-00) (Οριζόντια σήμανση καταστρωμάτων κυκλοφορίας)

ΣΗΜΕΙΩΣΗ: Το παρόν κεφάλαιο του ΦΑΥ πρέπει να ενημερώνεται, σύμφωνα με τις Τεχνικές Προδιαγραφές Υλικών που ενσωματώνονται στο έργο. Ιδιαίτερα χρήσιμη κρίνεται η απευθείας παραπομπή στο Πρόγραμμα Ποιότητας Έργου (ΠΠΕ).

6. ΧΡΗΣΙΜΕΣ ΕΠΙΣΗΜΑΝΣΕΙΣ

Αναφέρονται τυχόν ιδιαίτερες επισημάνσεις οι οποίες θα πρέπει να λαμβάνονται υπόψη καθ' όλη τη διάρκεια της ζωής του έργου και απευθύνονται στον κατασκευαστή, αλλά και στους μεταγενέστερους χρήστες και συντηρητές του.

Οι επισημάνσεις αφορούν κατ' εξοχήν στα ακόλουθα στοιχεία:

- Θέσεις αποθήκευσης υλικών και εργαλείων που υπό ορισμένες συνθήκες ενδέχεται να προκαλέσουν κίνδυνο.

Κατά την κατασκευή του έργου τέτοιες θέσεις είναι οι χώροι αποθήκευσης προϊόντων εκσκαφής που θα επαναχρησιμοποιηθούν για επίχωση καθώς και οι χώροι στάθμευσης μηχανημάτων και αυτοκινήτων.

Κατά τη συντήρηση και επισκευή του έργου είναι οι θέσεις στάθμευσης αυτοκινήτων και αυτές εναπόθεσης υλικών και εργαλείων.

- Ιδιαιτερότητες στη στατική δομή, ευστάθεια και αντοχή.

Θα λαμβάνονται όλα τα απαραίτητα μέτρα ασφαλείας, έτσι ώστε κατά τη διάρκεια εκτέλεσης του έργου να αποφευχθεί κάθε κίνδυνος κατολίσθησης υλικών κλπ.

- Άλλες ζώνες ορατού κινδύνου:
 - Προσπέλαση στο εργοτάξιο και πρόσβαση στις θέσεις εργασίας.
 - Κυκλοφορία οχημάτων και πεζών πέριξ του εργοταξίου.

ΣΗΜΕΙΩΣΗ: Σε περίπτωση τροποποιήσεων της μελέτης, οι παρακάτω επισημάνσεις πρέπει να ενημερώνονται, ώστε να ανταποκρίνονται στα πραγματικά δεδομένα.

7. ΟΔΗΓΙΕΣ ΑΣΦΑΛΟΥΣ ΕΡΓΑΣΙΑΣ ΓΙΑ ΤΙΣ ΕΡΓΑΣΙΕΣ ΣΥΝΤΗΡΗΣΗΣ ΤΟΥ ΕΡΓΟΥ

Για τις εργασίες συντήρησης που αναμένονται, κατά τη διάρκεια ζωής του έργου, παρατίθενται οι Οδηγίες Ασφαλούς Εργασίας.

Κάθε Οδηγία Ασφαλούς Εργασίας περιέχει:

- Περιγραφή των προτεινόμενων μέτρων προστασίας για την αντιμετώπιση των κινδύνων
- Αναφορά των απαραίτητων Μέσων Ατομικής Προστασίας που πρέπει να χρησιμοποιούνται από το προσωπικό

Οδηγίες και χρήσιμα στοιχεία για την πρόληψη και αποτροπή των κινδύνων

Τα ακόλουθα στοιχεία αναφέρονται σε εργασίες κατά την κατασκευή του έργου.

1. Κατά την οργάνωση του εργοταξίου

- Περίφραξη μεταφερθέντων ογκωδών υλικών και κατά περίπτωση οχημάτων και μηχανημάτων.
- Σήμανση του χώρου εργασιών με κατάλληλες πινακίδες για ενημέρωση των διερχομένων πεζών και οχημάτων.
- Εγκατάσταση προχείρων αποδυτηρίων, W.C. και χώρου εστίασης.
- Λήψη απλών μέτρων πυρασφάλειας.
- Μέριμνα λήψης παροχής ύδατος.

2. Κατά το στάδιο εκτελέσεως εργασιών (κατά την κατασκευή, συντήρηση, καθαρισμό, επισκευή και έλεγχο)

Πέρα από το κράνος, τα κατάλληλα υποδήματα και στολές (εάν απαιτείται) θα πρέπει να επιδεικνύεται ιδιαίτερη προσοχή και να λαμβάνονται μέτρα:

- Κατά την κίνηση πεζών, μηχανημάτων και οχημάτων στο στάδιο των εκσκαφών, της μεταφοράς υλικών και εργαλείων και των επιχώσεων.
- Κατά την κίνηση διερχομένων πεζών και οχημάτων με την κατά το δυνατό περίφραξη του χώρου και την επισήμανσή του με πινακίδες σύμφωνα με τον Κ.Ο.Κ. και άλλες σχετικές διατάξεις.
- Τα απορρίμματα και υπολείμματα τροφοδοσίας του προσωπικού θα συλλέγονται σε πλαστικές σακούλες και θα μεταφέρονται στους Δημοτικούς κάδους συλλογής απορριμμάτων της περιοχής.
- Στο εργοτάξιο θα υπάρχει πάντα μικρό φαρμακείο με τα απαραίτητα είδη πρώτων βοηθειών.

3. Μετά το τέλος των εργασιών

Οι χώροι αποθήκευσης και εργασιών πρέπει να καθορίζονται και να απομακρύνονται τα υπολείμματα υλικών καθώς και τα κατεστραμμένα εργαλεία και μηχανήματα.

4. Πρόγραμμα αναγκαίων επιθεωρήσεων και συντηρήσεων του έργου και των εγκαταστάσεων

Το έργο θα επιθεωρείται τακτικά.

Σε κάθε τακτική επιθεώρηση θα επισημαίνονται τυχόν αναγκαίες εργασίες συντήρησης ή βελτίωσης.

Επισημαίνονται και όσα αναφέρονται στα συμβατικά τεύχη και σχέδια

ΣΗΜΕΙΩΣΗ: Ο Τεχνικός Ασφάλειας του συνεργείου που θα εκτελέσει τις συγκεκριμένες εργασίες οφείλει να συντάξει Εκτίμηση Επαγγελματικού Κινδύνου και να την υποβάλλει στον εργοδότη του. Ο επικεφαλής του συνεργείου πρέπει να λάβει υπόψη του τα περιεχόμενα τόσο της Οδηγίας Ασφαλούς Εργασίας όσο και της Εκτίμησης Επαγγελματικού Κινδύνου.

ΕΡΓΑΣΙΑ : ΕΡΓΑΣΙΕΣ ΣΕ ΟΔΟΥΣ ΥΠΟ ΚΥΚΛΟΦΟΡΙΑ	
Μέτρα	1 Πριν την έναρξη των εργασιών σε οδό υπό κυκλοφορία πρέπει να ενημερωθούν οι αρμόδιες αρχές και οι άμεσα ενδιαφερόμενοι. (ΥΑ 503/2003)
	2 Η τροχαία της περιοχής πρέπει να ενημερωθεί για τις εργασίες και τις κυκλοφοριακές ρυθμίσεις, ώστε να διευθετηθεί το θέμα των αδειών. Επίσης πρέπει να καθοριστεί αν απαιτείται η συνδρομή της τροχαίας για τη ρύθμιση της κυκλοφορίας. (ΥΑ 503/2003)
	3 Η προσωρινή σήμανση της οδού πρέπει να γίνεται όπως προβλέπεται από τα σκαριφήματα της ΥΑ 502/2003 ή τη σχετική μελέτη (εφόσον η περίπτωση δεν αντιστοιχεί σε κάποιο από τα σκαριφήματα). (ΥΑ 503/2003)
	4 Πρέπει να εξασφαλίζεται πλήρης και ικανοποιητική περίφραξη του χώρου των εργασιών, αποτρέποντας τους μη έχοντες εργασία να εισέλθουν σε αυτόν. Επίσης πρέπει να αποτρέπεται η είσοδος οχημάτων, που έχουν παρεκκλίνει από την πορεία τους, στο χώρο. (ΥΑ 503/2003)
	5 Όλες οι εργασίες πρέπει να εκτελούνται εντός της περιφράξης του έργου. (ΥΑ 503/2003)
	6 Όλοι οι εργαζόμενοι πρέπει να φορούν φωσφορίζοντα γιλέκα συνεχώς. (ΥΑ 503/2003, ΠΔ 396/1994)
	7 Να διατηρείται καθαρός ο χώρος εργασίας άλλα και ο ευρύτερος χώρος περί αυτόν (οδόστρωμα). (ΥΑ 503/2003)
	8 Μετά το τέλος της εργασίας όλα τα οχήματα και μηχανήματα πρέπει να ασφαλιζονται. (ΥΑ 503/2003)
	9 Η ανάρτηση των πινακίδων, κατά τις ανυψωτικές εργασίες που απαιτούνται για την τοποθέτηση τους, πρέπει να γίνεται ξεχωριστά για καθμία και με «πνιχτό» δέσιμο. (ΥΑ 503/2003)
	10 Οι εργαζόμενοι πρέπει να απομακρύνονται από το χώρο τοποθέτησης των πινακίδων μέχρι να πλησιάσουν στο έδαφος. (ΥΑ 503/2003)
	11 Οι εργαζόμενοι που τοποθετούν πινακίδες και στηθαία πρέπει να χρησιμοποιούν γάντια. (ΥΑ 503/2003, ΠΔ 396/1994)
	12 Οι πινακίδες πρέπει να στερεώνονται, ώστε να μην ανατραπούν (βαριές βάσεις, πρόσδεση). (ΥΑ 503/2003)
	13 Συνιστάται να χρησιμοποιείται τουλάχιστον ένας εργαζόμενος για την προσωρινή ρύθμιση της κυκλοφορίας αν κριθεί απαραίτητο. Ο εργαζόμενος πρέπει να φοράει φωσφορίζον γιλέκο, κράνος, παπούτσια και να κρατάει κόκκινη σημαία. Επίσης πρέπει να είναι ενημερωμένος για τους τρόπους ρύθμισης της κυκλοφορίας και ενημέρωσης των διερχόμενων οδηγών. Κατά τη διάρκεια των εργασιών πρέπει να χρησιμοποιούνται κώνοι, για το διαχωρισμό του εργοταξίου από την οδό. (ΥΑ 503/2003)
	14 Να χρησιμοποιείται, αν απαιτείται, όχημα προειδοποίησης των διερχόμενων οδηγών. (ΥΑ 503/2003)
	15 Πρέπει να ελέγχεται σε καθημερινή βάση ότι δεν μετακινήθηκαν ή αφαιρέθηκαν υλικά σήμανσης ή ασφάλισης. Σε περίπτωση που έχει συμβεί κάτι τέτοιο, πρέπει να αποκαθίστανται άμεσα τα μέτρα ασφάλειας. (ΥΑ 503/2003)
Μ.Α.Π.	1 Ανακλαστικό γιλέκο EN 471 (class 2)
ΕΡΓΑΣΙΑ : ΕΡΓΑΣΙΕΣ ΚΟΝΤΑ ΣΕ ΣΙΔΗΡΟΔΡΟΜΙΚΕΣ ΓΡΑΜΜΕΣ	
Μέτρα	1 Πριν την έναρξη των εργασιών κοντά σε σιδηροδρομικές γραμμές πρέπει να ενημερωθούν οι αρμόδιες υπηρεσίες του ΚτΕ.
	2 Οι εργασίες κοντά σε σιδηροδρομικές γραμμές πρέπει να γίνονται σύμφωνα με τις υποδείξεις του ΚτΕ.
	3 Πρέπει να εξασφαλίζεται πλήρης και ικανοποιητική περίφραξη του χώρου των εργασιών, αποτρέποντας τους μη έχοντες εργασία να εισέλθουν σε αυτόν. Επίσης κατά περίπτωση πρέπει να αποτρέπεται η πρόσβαση στις γραμμές, με την τοποθέτηση προσωρινών περιφράξεων.
	4 Όλοι οι εργαζόμενοι πρέπει να ανταποκρίνονται στο κορνάρισμα των οδηγών τρένων και να απομακρύνονται έγκαιρα από τις γραμμές.
	5 Όλοι οι εργαζόμενοι πρέπει να φορούν φωσφορίζοντα γιλέκα συνεχώς. (ΠΔ 396/1994)
	6 Η τοποθέτηση υλικών και εξοπλισμού κοντά (ή πάνω) σε σιδηροδρομικές γραμμές πρέπει να αποφεύγεται.
	7 Η εγκατάσταση σκαλωσιών και εργοεξέδρων κοντά (ή πάνω) σε σιδηροδρομικές γραμμές πρέπει να αποφεύγεται.
	8 Σε περίπτωση πρόκλησης ζημιάς στις γραμμές πρέπει να ειδοποιείται άμεσα συνεργείο συντήρησης του ΚτΕ καθώς και οι οδηγοί των διερχόμενων συρμών.
	9 Σε περίπτωση ύπαρξης εναέριων δικτύων πρέπει να τηρείται απόσταση ασφαλείας, σύμφωνα με τις υποδείξεις του ΚτΕ.
Μ.Α.Π.	1 Ανακλαστικό γιλέκο EN 471 (class 2)

ΠΑΡΑΡΤΗΜΑ 1: ΜΕΛΕΤΕΣ ΤΟΥ ΕΡΓΟΥ - ΣΧΕΔΙΑ «AS BUILT»

Ο Συντονιστής Ασφαλείας κατά την εκτέλεση του έργου οφείλει να συμπεριλάβει στο παρόν κεφάλαιο του ΦΑΥ κατάλογο των μελετών εφαρμογής και των "as built" σχεδίων του έργου.
AS BUILT

ΠΑΡΑΡΤΗΜΑ 2: ΜΗΤΡΩΟ ΕΠΕΜΒΑΣΕΩΝ

Παρακάτω παρουσιάζεται το μητρώο επεμβάσεων στο έργο. Το μητρώο επεμβάσεων στο έργο πρέπει να ενημερώνεται μετά από κάθε νέα επέμβαση σε αυτό, με τα στοιχεία που θα προκύπτουν κάθε φορά.

ΠΑΡΑΡΤΗΜΑ 3: ΕΝΔΕΙΚΤΙΚΗ ΝΟΜΟΘΕΣΙΑ ΓΙΑ ΘΕΜΑΤΑ ΑΣΦΑΛΕΙΑΣ







- Ν4030/2011, «Νέος τρόπος έκδοσης αδειών δόμησης, ελέγχου κατασκευών και λοιπές διατάξεις», ΦΕΚ 249^Α/11
- Ν3850/2010 «Κύρωση του Κώδικα νόμων για την υγεία και την ασφάλεια των εργαζομένων», ΦΕΚ 84^Α, ο οποίος αντικατέστησε το Ν1568/1985 «Υγιεινή και ασφάλεια των εργαζομένων», ΦΕΚ 117Α/85 και το ΠΔ17/1996 «Μέτρα για τη βελτίωση της ασφάλειας και της υγείας των εργαζομένων σε συμμόρφωση με τις οδηγίες 89/391/ΕΟΚ και 91/383/ΕΟΚ», ΦΕΚ 11Α/96, όπως τροποποιήθηκε με το ΠΔ159/1999 (ΦΕΚ 157Α/99)
- Ν3669/08 «Κύρωση της κωδικοποίησης της νομοθεσίας κατασκευής δημόσιων έργων», ΦΕΚ 116, όπως συμπληρώθηκε με το Ν4070/12 «Ρυθμίσεις Ηλεκτρονικών Επικοινωνιών, Μεταφορών, Δημοσίων Έργων και άλλες διατάξεις», ΦΕΚ 82^Α/08
- Ν2696/1999 «Κύρωση του Κώδικα Οδικής Κυκλοφορίας», ΦΕΚ 57^Α, όπως τροποποιήθηκε με το Ν3542/07 «Τροποποιήσεις διατάξεων του Κώδικα Οδικής Κυκλοφορίας», ΦΕΚ 50^Α/99
- Ν2224/1994 «Ρύθμιση θεμάτων εργασίας, συνδικαλιστικών δικαιωμάτων, Υγιεινής – Ασφάλειας κλπ», ΦΕΚ 112Α/94, όπως συμπληρώθηκε με την ΥΑ 25231/10 «Κατηγοριοποίηση παραβάσεων και καθορισμός ύψους προστίμων που επιβάλλονται από τους Επιθεωρητές Εργασίας του Σώματος Επιθεώρησης Εργασίας (ΣΕΠΕ)», ΦΕΚ 2150Β/94
- Ν1430/1984 «Κύρωση της αριθμ. 62 Διεθνούς Συμβάσεις Εργασίας, που αφορά τις διατάξεις ασφάλειας στην οικοδομική βιομηχανία και τη ρύθμιση θεμάτων που έχουν σχέση με αυτή», ΦΕΚ 49Α/84
- Ν1396/1983 «Υποχρεώσεις λήψης και τήρησης των μέτρων ασφάλειας στις οικοδομές και λοιπά ιδιωτικά τεχνικά έργα», ΦΕΚ 126Α/83
- ΠΔ115/2012 «Καθορισμός ειδικοτήτων και βαθμίδων για τις επαγγελματικές δραστηριότητες: (α) της εκτέλεσης, συντήρησης, επισκευής και επιτήρησης της λειτουργίας μηχανολογικών εγκαταστάσεων σε βιομηχανίες και άλλες μονάδες, (β) του χειρισμού και της επιτήρησης ατμολεβήτων και (γ) της εκτέλεσης τεχνικού έργου και της παροχής τεχνικής υπηρεσίας για εργασίες ηλεκτροσυγκόλλησης και οξυγονοκόλλησης, καθορισμός επαγγελματικών προσόντων και προϋποθέσεων για την άσκηση των δραστηριοτήτων αυτών από φυσικά πρόσωπα και άλλες ρυθμίσεις», ΦΕΚ 200^Α/12
- ΠΔ114/2012 «Καθορισμός ειδικοτήτων και βαθμίδων επαγγελματικών προσόντων για την επαγγελματική δραστηριότητα της κατασκευής, συντήρησης, επισκευής και επιτήρησης της λειτουργίας των εγκαταστάσεων καύσης υγρών και αερίων καυσίμων για την παραγωγή ζεστού νερού, καθορισμός επαγγελματικών προσόντων και προϋποθέσεων για την άσκηση της δραστηριότητας αυτής από φυσικά πρόσωπα και άλλες ρυθμίσεις», ΦΕΚ 199^Α/12
- ΠΔ113/2012 «Καθορισμός ειδικοτήτων για την επαγγελματική δραστηριότητα του χειρισμού μηχανημάτων τεχνικών έργων, καθορισμός κριτηρίων για την κατάταξη των μηχανημάτων σε ειδικότητες και ομάδες, καθορισμός επαγγελματικών προσόντων και προϋποθέσεων για την άσκηση της επαγγελματικής αυτής δραστηριότητας από φυσικά πρόσωπα και άλλες ρυθμίσεις», ΦΕΚ 198^Α/12
- ΠΔ112/2012 «Καθορισμός ειδικοτήτων και βαθμίδων επαγγελματικών προσόντων για την

επαγγελματική δραστηριότητα της κατασκευής, συντήρησης και επισκευής υδραυλικών εγκαταστάσεων και προϋποθέσεις για την άσκηση της δραστηριότητας αυτής από φυσικά πρόσωπα», ΦΕΚ 197^Α/12

- ΠΔ82/2010 «Ελάχιστες προδιαγραφές υγείας και ασφάλειας όσον αφορά στην έκθεση των εργαζομένων σε κινδύνους προερχόμενους από φυσικούς παράγοντες (τεχνητή οπτική ακτινοβολία), σε συμμόρφωση με την οδηγία 2006/25/ΕΚ», ΦΕΚ 145^Α/10
- ΠΔ57/2010 «Προσαρμογή της Ελληνικής Νομοθεσίας προς την Οδηγία 2006/42/ΕΚ του Ευρωπαϊκού Κοινοβουλίου και του Συμβουλίου «σχετικά με τα μηχανήματα και την τροποποίηση της οδηγίας 95/16/ΕΚ» και κατάργηση των Π.Δ. 18/96 και 377/93», ΦΕΚ 97^Α, όπως τροποποιήθηκε με το ΠΔ81/2011, ΦΕΚ 197^Α/10
- ΠΔ162/2007 «Προστασία της υγείας των εργαζομένων που εκτίθενται σε ορισμένους χημικούς παράγοντες κατά την διάρκεια της εργασίας τους, κατά τροποποίηση του π.δ. 307/1986 όπως ισχύει, σε συμμόρφωση προς την Οδηγία 2006/15/ΕΚ», ΦΕΚ 202^Α/07
- ΠΔ212/2006 «Προστασία των εργαζομένων που εκτίθενται σε αμίαντο κατά την εργασία, σε συμμόρφωση με την οδηγία 83/477/ΕΟΚ του Συμβουλίου, όπως αυτή τροποποιήθηκε με την οδηγία 91/382/ΕΟΚ του Συμβουλίου και την οδηγία 2003/18/ΕΚ του Ευρωπαϊκού Κοινοβουλίου και Συμβουλίου», ΦΕΚ 212^Α/06
- ΠΔ149/2006 «Ελάχιστες προδιαγραφές υγείας και ασφάλειας όσον αφορά την έκθεση των εργαζομένων σε κινδύνους προερχόμενους από φυσικούς παράγοντες (θόρυβος) σε έναρμόνιση με την οδηγία 2003/10/ΕΚ», ΦΕΚ 159^Α/06
- ΠΔ 176/2005 «Ελάχιστες προδιαγραφές υγείας και ασφάλειας όσον αφορά στην έκθεση εργαζομένων σε κινδύνους προερχόμενους από φυσικούς παράγοντες (κραδασμούς), σε συμμόρφωση με την Οδηγία 2002/44/ΕΚ», ΦΕΚ 227^Α/05
- ΠΔ305/1996 «Ελάχιστες προδιαγραφές ασφάλειας και υγείας που πρέπει να εφαρμόζονται στα προσωρινά ή κινητά εργοτάξια σε συμμόρφωση προς την οδηγία 92/57/ΕΟΚ», ΦΕΚ 212^Α/96
- ΠΔ105/1995 «Ελάχιστες προδιαγραφές για τη σήμανση ασφάλειας ή/και υγείας στην εργασία σε συμμόρφωση με την οδηγία 92/58/ΕΟΚ», ΦΕΚ 67^Α/95
- ΠΔ397/1994 «Ελάχιστες προδιαγραφές ασφάλειας και υγείας κατά τη χειρωνακτική διακίνηση φορτίων που συνεπάγεται κίνδυνο ιδίως για τη ράχη και την οσφυϊκή χώρα των εργαζομένων σε συμμόρφωση προς την οδηγία του Συμβουλίου 90/269/ΕΟΚ», ΦΕΚ 221^Α/94
- ΠΔ396/1994 «Ελάχιστες προδιαγραφές ασφάλειας και υγείας για τη χρήση από τους εργαζόμενους εξοπλισμών ατομικής προστασίας κατά την εργασία σε συμμόρφωση προς την οδηγία του Συμβουλίου 89/656/ΕΟΚ», ΦΕΚ 220^Α/94
- ΠΔ395/1994 «Ελάχιστες προδιαγραφές ασφάλειας και υγείας για τη χρησιμοποίηση εξοπλισμού εργασίας από τους εργαζόμενους κατά την εργασία τους σε συμμόρφωση με την οδηγία του Συμβουλίου 89/655/ΕΟΚ», ΦΕΚ 220^Α/94, όπως τροποποιήθηκε με τα ΠΔ89/1999 (ΦΕΚ 94^Α/99) και ΠΔ304/2000 (ΦΕΚ 241^Α/00) και ΠΔ155/2004 (ΦΕΚ 121^Α/04).
- ΠΔ77/1993 «προστασία των εργαζομένων από φυσικούς, χημικούς και βιολογικούς παράγοντες. Τροποποίηση και συμπλήρωση προς την οδηγία του συμβουλίου 88/642/ΕΟΚ», ΦΕΚ 34^Α/93
- ΠΔ31/1990 «Επίβλεψη της λειτουργίας, χειρισμός και συντήρηση μηχανημάτων εκτέλεσης τεχνικών έργων» ΦΕΚ 11^Α/90, όπως τροποποιήθηκε με το ΠΔ49/1991 (ΦΕΚ 180^Α/91)
- ΠΔ225/1989 «Υγιεινή και ασφάλεια στα υπόγεια τεχνικά έργα» ΦΕΚ 106^Α/89
- ΠΔ307/1986 «Προστασία της υγείας των εργαζομένων που εκτίθενται σε ορισμένους χημικούς παράγοντες κατά τη διάρκεια της εργασίας τους», ΦΕΚ 135^Α, όπως τροποποιήθηκε με το ΠΔ12/2012, ΦΕΚ 19^Α
- ΠΔ1073/1981 «Περί μέτρων ασφαλείας κατά την εκτέλεση εργασιών εις εργοτάξια οικοδομών και πάσης φύσεως έργων αρμοδιότητος Πολιτικού Μηχανικού», ΦΕΚ 260^Α/81
- ΠΔ778/1980 «Περί των μέτρων ασφαλείας κατά την εκτέλεση οικοδομικών εργασιών», ΦΕΚ 193^Α/80

- ΠΔ95/1978 «Περί μέτρων υγιεινής και ασφάλειας των απασχολουμένων εις εργασίας συγκολλήσεων» ΦΕΚ 20Α/78
- ΥΑ6690/2012 «Προϊόντα Δομικών Κατασκευών: χαρακτηριστικά, τεχνικές προδιαγραφές, διαδικασίες αξιολόγησης συμμόρφωσης και σήμανση συμμόρφωσης «CE», ΦΕΚ 1914Β/12
- ΥΑ2223/2011 «Κανονισμός Μεταλλευτικών και Λατομικών Εργασιών (ΚΜΛΕ)», ΦΕΚ 1227Β/11
- ΥΑ6952/2011 «Υποχρεώσεις και μέτρα για την ασφαλή διέλευση των πεζών κατά την εκτέλεση εργασιών σε κοινόχρηστους χώρους πόλεων και οικισμών που προορίζονται για την κυκλοφορία πεζών», ΦΕΚ 420Β/11
- ΥΑ210172009 «Όροι και προϋποθέσεις λειτουργίας των επιχειρήσεων που ασχολούνται με τις εργασίες κατεδάφισης και αφαίρεσης αμιάντου ή/και υλικών που περιέχουν αμίαντο από κτίρια, κατασκευές, συσκευές, εγκαταστάσεις και πλοία, καθώς επίσης και με τις εργασίες συντήρησης, επικάλυψης και εγκλεισμού αμιάντου ή/και υλικών που περιέχουν αμίαντο», ΦΕΚ 1287Β/09
- ΥΑ 502/2003 «Έγκριση Τεχνικής Προδιαγραφής Σήμανσης Εκτελούμενων Οδικών Έργων εντός και εκτός κατοικημένων περιοχών ως ελάχιστα όρια», ΦΕΚ 946/03
- ΑΠ. ΔΙΠΑΔ/οικ 889/2002 «Πρόληψη και αντιμετώπιση του εργασιακού κινδύνου κατά την κατασκευή Δημοσίων Έργων», ΦΕΚ 16Β/03
- ΑΠ. ΔΙΠΑΔ/οικ 177/2001 «Πρόληψη εργασιακού κινδύνου κατά τη μελέτη του έργου», ΦΕΚ 266Β/01
- ΑΠ.ΔΕΕΠΠ/οικ 85/2001 «Καθιέρωση του Σχεδίου Ασφάλειας και Υγείας (ΣΑΥ) και του Φακέλου Ασφάλειας και Υγείας (ΦΑΥ) ως απαραίτητων στοιχείων για την έγκριση μελέτης στο στάδιο της οριστικής μελέτης ή/και της μελέτης εφαρμογής σε κάθε Δημόσιο Έργο», ΦΕΚ 686Β/01
- ΑΠ. οικ 433/2000 «Καθιέρωση του Φακέλου Ασφάλειας και Υγείας (ΦΑΥ) ως απαραίτητου στοιχείου για τη προσωρινή και οριστική παραλαβή κάθε Δημόσιου Έργου», ΦΕΚ 1176Β/00
- ΚΥΑ16440/1993 «Κανονισμός παραγωγής και διάθεσης στην αγορά συναρμολογούμενων μεταλλικών στοιχείων για την ασφαλή κατασκευή και χρήση μεταλλικών σκαλωσιών», ΦΕΚ 756Β/93
- ΥΑ130646/1984 «Ημερολόγιο Μέτρων Ασφάλειας», ΦΕΚ 154Β/84
- ΕΚΓ27/ΔΙΠΑΔ/οικ/369 «Ένταξη στα συμβατικά τεύχη (ΕΣΥ) των δημοπρατούμενων έργων, άρθρου σχετικού με τα απαιτούμενα μέτρα ασφάλειας και υγείας στα εργοτάξια» 15/10/2012
- ΕΓΚ10201/ΣΕΠΕ «Θεώρηση Σχεδίου και Φακέλου Ασφάλειας και Υγείας», 27/03/2012
- ΕΓΚ6/ΔΙΠΑΔ/οικ/215 «Διευκρινήσεις σχετικά με την εκπόνηση ΣΑΥ και ΦΑΥ των Δημοσίων Έργων» 31/03/2008

ΠΑΡΑΡΤΗΜΑ 4: ΣΗΜΑΝΣΗ

Γεωμετρικό σχήμα	Σημασία
	Σήματα απαγόρευσης
	Σήματα υποχρέωσης
	Σήματα προειδοποίησης
 	Σήματα διάσωσης ή βοήθειας
 	Σήματα που αφορούν το πυροσβεστικό υλικό ή εξοπλισμό

Σήματα απαγόρευσης

			
Απαγορεύεται το κάπνισμα	Απαγορεύεται η χρήση γυμνής φλόγας και το κάπνισμα	Απαγορεύεται η διέλευση πεζών	Απαγορεύεται η κατάσβεση με νερό
			
Μη πόσιμο νερό	Απαγορεύεται η είσοδος στους μη έχοντες ειδική άδεια	Απαγορεύεται η διέλευση στα οχήματα διακίνησης φορτίων	Μην αγγίζετε

Σήματα υποχρέωσης

					
Υποχρεωτική προστασία των ματιών	Υποχρεωτική προστασία του κεφαλιού	Υποχρεωτική προστασία των αυτιών	Υποχρεωτική προστασία των αναπνευστικών οδών	Υποχρεωτική προστασία των ποδιών	
					
Υποχρεωτική προστασία των χεριών	Υποχρεωτική προστασία του σώματος	Υποχρεωτική προστασία του προσώπου	Υποχρεωτική ατομική προστασία έναντι πτώσεων	Υποχρεωτική διάβαση για πεζούς	Γενική υποχρέωση

Σήματα προειδοποίησης



Εύφλεκτες ύλες
ή/ και υψηλή
θερμοκρασία



Εκρηκτικές ύλες



Τοξικές ύλες



Διαβρωτικές ύλες



Ραδιενεργά υλικά



Αιωρούμενα
φορτία



Οχήματα
διακίνησης
φορτίων



Κίνδυνος
ηλεκτροπληξίας



Γενικός κίνδυνος



Κίνδυνος
παραπατήματος

Σήματα διάσωσης ή βοήθειας



Πρώτες βοήθειες



Φορείο



Θάλαμος
καταιονισμού
ασφαλείας



Πλύση ματιών



Τηλέφωνο για
διάσωση και
πρώτες βοήθειες

Όταν πρέπει να δείξουμε την κατεύθυνση που πρέπει να ακολουθήσουμε για να φτάσουμε στα μέσα βοήθειας ή διάσωσης τότε τα αντίστοιχα σήματα συνδυάζονται ανάλογα με τα παρακάτω σήματα κατεύθυνσης



Σήματα που αφορούν το πυροσβεστικό υλικό ή εξοπλισμό



Πυροσβεστική
μάνικα



Σκάλα



Πυροσβεστήρας



Τηλέφωνο για την
καταπολέμηση
πυρκαγιών

Όταν πρέπει να δείξουμε την κατεύθυνση που πρέπει να ακολουθήσουμε για να φτάσουμε στον πυροσβεστικό εξοπλισμό τότε τα αντίστοιχα σήματα συνδυάζονται ανάλογα με τα παρακάτω σήματα κατεύθυνσης





ΥΠΕΡΑΣΤΙΚΕΣ ΟΔΟΙ

(εκτός αυτοκινητοδρόμων)

ΕΡΓΟΤΑΞΙΑ ΜΙΚΡΗΣ ΔΙΑΡΚΕΙΑΣ

(σταθερά ή κινητά)

Σχέδιο 2.2.1 : Στένωση λωρίδας σε οδό με σημαντική κυκλοφορία.

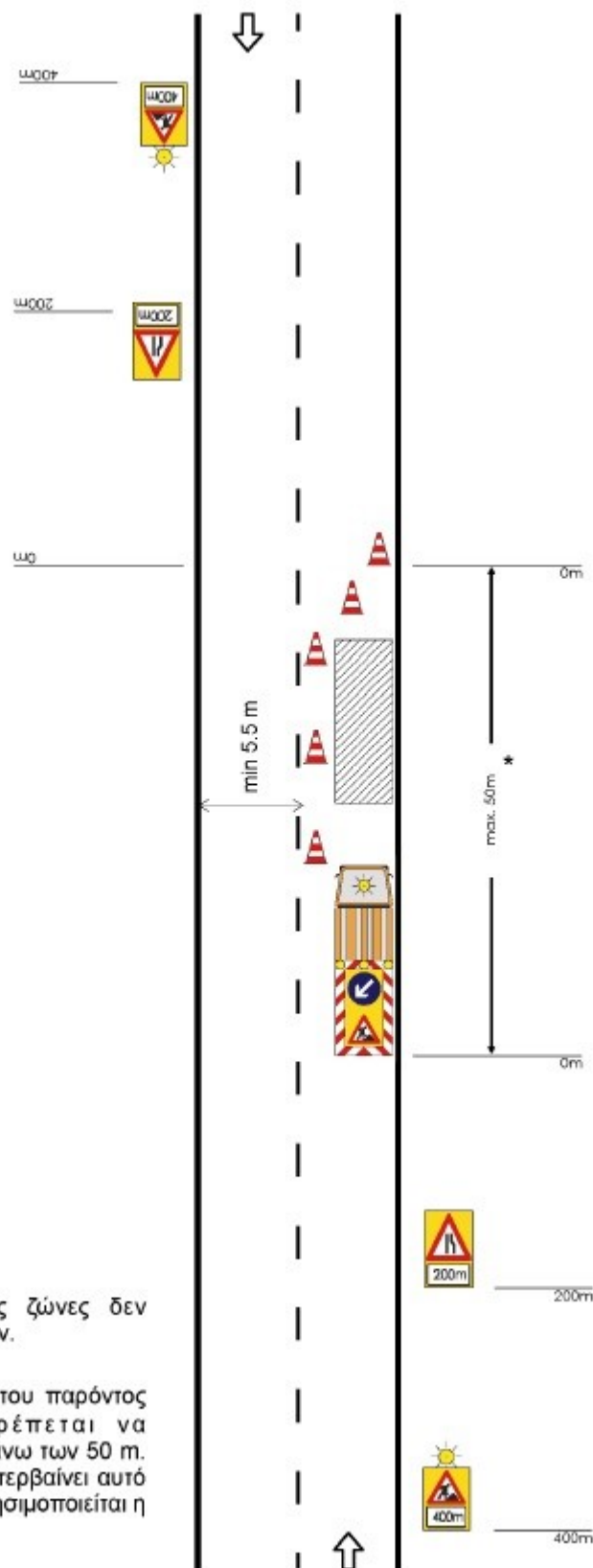

ΣΗΜΕΙΩΣΕΙΣ:

Σε κινητές εργοταξιακές ζώνες δεν επιβάλλεται η χρήση κώνων.

* Η εργοταξιακή μορφή του παρόντος σχήματος δεν επιτρέπεται να χρησιμοποιείται σε ζώνη άνω των 50 m. Αν η εργοταξιακή ζώνη υπερβαίνει αυτό το μήκος θα πρέπει να χρησιμοποιείται η διαρρύθμιση του Σχ. 2.1.1.

Σχέδιο 2.2.2 : Στένωση λωρίδας σε οδό με μικρή κυκλοφορία.

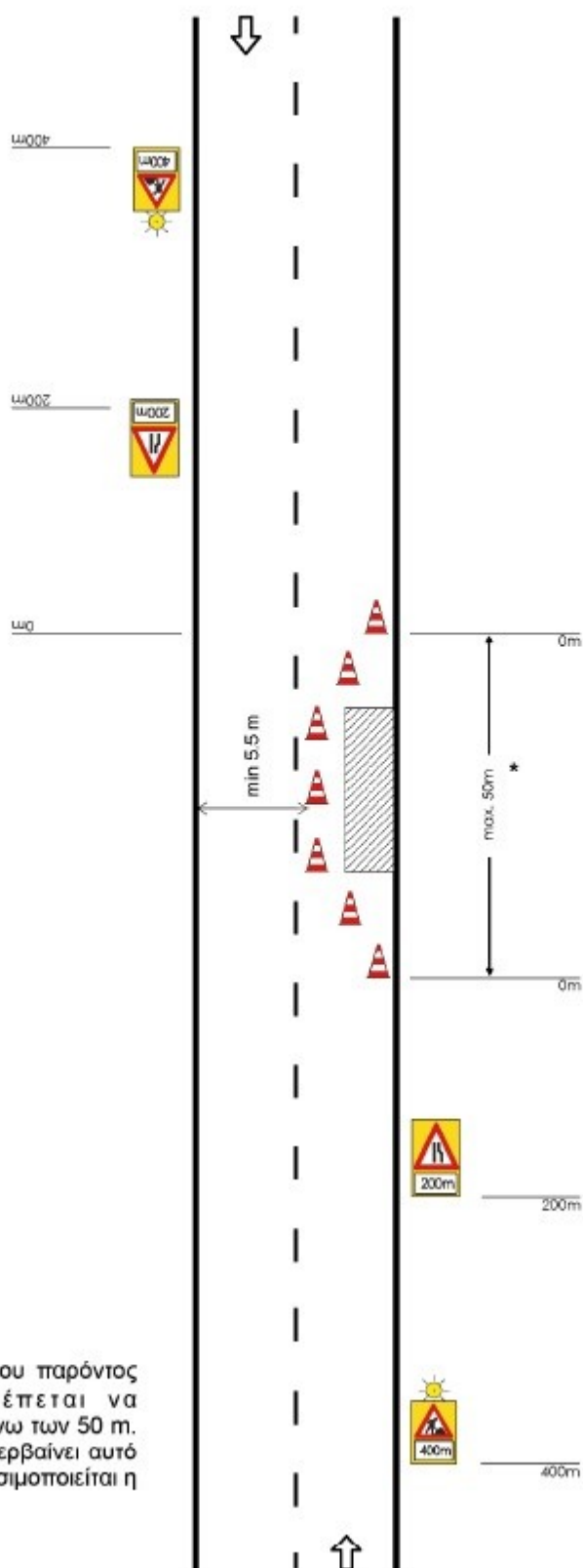

ΣΗΜΕΙΩΣΗ:

* Η εργοταξιακή μορφή του παρόντος σχήματος δεν επιτρέπεται να χρησιμοποιείται σε ζώνη άνω των 50 m. Αν η εργοταξιακή ζώνη υπερβαίνει αυτό το μήκος θα πρέπει να χρησιμοποιείται η διαρρύθμιση του Σχ. 2.1.1.

Σχέδιο 3.2.1 : Αποκλεισμός λωρίδας σε κύρια αστική οδό.

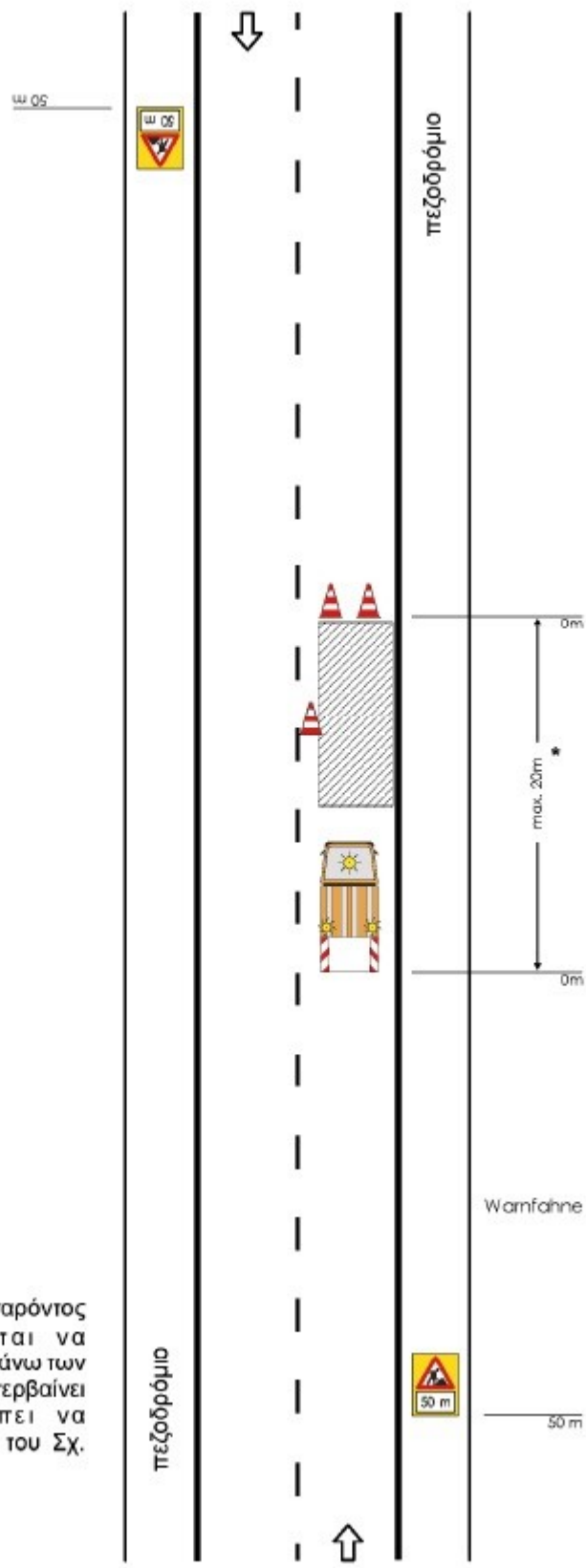

ΣΗΜΕΙΩΣΗ:

* Η εργοταξιακή μορφή του παρόντος σχήματος δεν επιτρέπεται να χρησιμοποιείται σε ζώνη μήκους άνω των 20 m. Αν η εργοταξιακή ζώνη υπερβαίνει αυτό το μήκος θα πρέπει να χρησιμοποιείται η διαρρύθμιση του Σχ. 3.1.1.

Σχέδιο 3.2.2 : Αποκλεισμός λωρίδας σε τοπική αστική οδό.

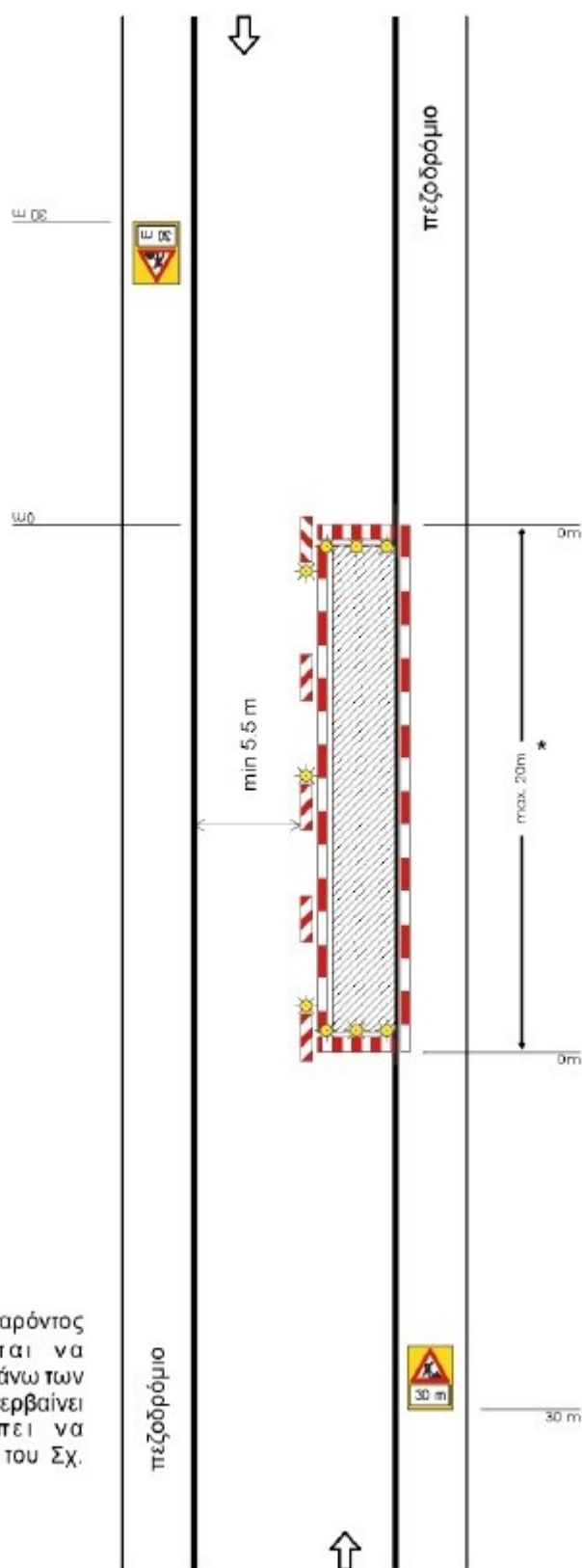

ΣΗΜΕΙΩΣΗ:

* Η εργοταξιακή μορφή του παρόντος σχήματος δεν επιτρέπεται να χρησιμοποιείται σε ζώνη μήκους άνω των 20 m. Αν η εργοταξιακή ζώνη υπερβαίνει αυτό το μήκος θα πρέπει να χρησιμοποιείται η διαρρύθμιση του Σχ. 3.1.2.