



**ΣΧΕΔΙΟ  
ΑΝΤΙΜΕΤΩΠΙΣΗΣ  
ΕΚΤΑΚΤΩΝ ΑΝΑΓΚΩΝ  
ΕΞΑΙΤΙΑΣ  
ΔΑΣΙΚΩΝ ΠΥΡΚΑΓΙΩΝ**



**2022**



ΣΥΜΦΩΝΑ ΜΕ ΤΗΝ 4Η ΕΚΔΟΣΗ  
ΤΟΥ ΓΕΝΙΚΟΥ ΣΧΕΔΙΟΥ ΑΝΤΙΜΕΤΩΠΙΣΗΣ ΕΚΤΑΚΤΩΝ ΑΝΑΓΚΩΝ  
ΕΞΑΙΤΙΑΣ ΔΑΣΙΚΩΝ ΠΥΡΚΑΓΙΩΝ  
ΜΕ ΤΗΝ ΚΩΔΙΚΗ ΟΝΟΜΑΣΙΑ "ΙΟΛΛΟΣ"  
ΣΤΑ ΠΛΑΙΣΙΑ ΤΟΥ ΓΕΝΙΚΟΥ ΣΧΕΔΙΟΥ ΠΟΛΙΤΙΚΗΣ ΠΡΟΣΤΑΣΙΑΣ  
ΜΕ ΤΗΝ ΣΥΝΟΗΜΑΤΙΚΗ ΛΕΞΗ "ΞΕΝΟΚΡΑΤΗΣ"

ΤΜΗΜΑ ΠΕΡΙΒΑΛΛΟΝΤΟΣ & ΠΟΛΙΤΙΚΗΣ ΠΡΟΣΤΑΣΙΑΣ  
ΙΟΥΛΙΟΣ 2022

## ΕΓΚΡΙΣΗ ΚΑΙ ΕΝΑΡΞΗ ΙΣΧΥΟΣ ΤΟΥ ΠΑΡΟΝΤΟΣ ΣΧΕΔΙΟΥ

Η ισχύς του παρόντος Σχεδίου Αντιμετώπισης Εκτάκτων Αναγκών Εξ Αιτίας Δασικών Πυρκαγιών του Δήμου Φλώρινας αρχίζει από την ημερομηνία έγκρισης από το Δημοτικό Συμβούλιο.

Με την έκδοση του παρόντος παλαιότερα σχέδια παύουν να ισχύουν.

## ΕΓΚΡΙΝΕΤΑΙ

17/08/2022

Για το Δημοτικό Συμβούλιο Δήμου Φλώρινας

Ο ΔΗΜΑΡΧΟΣ

Βασίλειος Γιαννάκης

## ΑΝΑΘΕΩΡΗΣΗ &amp; ΕΠΙΚΑΙΡΟΠΟΙΗΣΗ ΣΧΕΔΙΟΥ

Η διαδικασία της αναθεώρησης & επικαιροποίησης του Γενικού Σχεδίου Αντιμετώπισης Εκτάκτων Αναγκών Εξαιτίας Δασικών Πυρκαγιών αναφέρεται σε ουσιαστικές αλλαγές στο Σχέδιο και γίνεται εφόσον συντρέχει τουλάχιστον ένας από τους παρακάτω λόγους:

- νέες νομοθετικές ρυθμίσεις που επηρεάζουν τις αρμοδιότητες των εμπλεκόμενων στο Σχέδιο Δ/νσεων του Φορέα Σχεδίασης ή άλλων Φορέων με τους οποίους αυτός συνεργάζεται,
- ίδρυση Φορέων που εμπλέκονται στην διαχείριση της έκτακτης ανάγκης,
- νέες θεσμικές εθνικές, κοινοτικές ή διεθνείς υποχρεώσεις,
- νέα ανάλυση κινδύνου,
- αποτιμήσεις ασκήσεων στις οποίες συνιστώνται αλλαγές στο Σχέδιο.

Η διαδικασία της επικαιροποίησης αναφέρεται στον έλεγχο και ενδεχόμενη αλλαγή συγκεκριμένων στοιχείων του Σχεδίου που δεν επηρεάζουν το σκοπό, τους στόχους του Σχεδίου ή την ιδέα επιχειρήσεων. Ενδεικτικός κατάλογος των στοιχείων που πρέπει να επικαιροποιούνται είναι:

- Στοιχεία επικοινωνίας επιχειρησιακά εμπλεκόμενων υπηρεσιών του Φορέα Σχεδίασης.
- Μνημόνια ενεργειών που προβλέπονται στο Σχέδιο.
- Διαδικασίες και υποδείγματα εντύπων.
- Στοιχεία δημιουργηθέντων νέων υποδομών (κυκλοφοριακών και άλλων).

## ΠΕΡΙΕΧΟΜΕΝΑ

Πληροφορίες για το σχέδιο	1
Σχεδιασμός	2
Ακρωνύμια	2
Χρήσιμες πληροφορίες	3

## ΜΕΡΟΣ 1

## ΕΙΣΑΓΩΓΗ - ΠΡΟΫΠΟΘΕΣΕΙΣ ΓΙΑ ΤΗΝ ΕΦΑΡΜΟΓΗ ΤΟΥ ΣΧΕΔΙΟΥ

1.1	Εισαγωγή	5
	Οδηγίες για την ενεργοποίηση και εφαρμογή του σχεδίου	6
	Γεωγραφικά στοιχεία Δήμου Φλώρινας	8

## ΜΕΡΟΣ 2

## ΣΚΟΠΟΣ - ΣΤΟΧΟΙ - ΑΝΑΛΥΣΗ ΚΙΝΔΥΝΟΥ - ΙΔΕΑ ΕΠΙΧΕΙΡΗΣΕΩΝ

2.1	Σκοπός	11
2.2	Αντικειμενικοί στόχοι	11
2.3	Ανάλυση κινδύνου	11
2.4	Ημερήσιος Χάρτης Πρόβλεψης Κινδύνου Πυρκαγιάς	15
2.5	Κατηγορίες Κινδύνου	17
2.6	Ενημέρωση Κοινού	18
2.7	Κατάσταση – Παραδοχές – Προϋποθέσεις- Παράμετροι Σχεδιασμού	19
2.7.1	Κατάσταση	19
2.7.2	Παραδοχές	19
2.7.3	Παράμετροι σχεδιασμού	19
2.7.4	Ιδέα επιχειρήσεων	19

## ΜΕΡΟΣ 3

## ΡΟΛΟΙ, ΑΡΜΟΔΙΟΤΗΤΕΣ ΚΑΙ ΚΥΡΙΕΣ ΔΡΑΣΕΙΣ ΤΟΥ ΔΗΜΟΥ ΦΛΩΡΙΝΑΣ, ΓΙΑ ΤΗΝ ΑΝΤΙΜΕΤΩΠΙΣΗ ΚΙΝΔΥΝΩΝ ΕΞ ΑΙΤΙΑΣ ΔΑΣΙΚΩΝ ΠΥΡΚΑΓΙΩΝ

3.1	Προπαρασκευαστικές δράσεις του Δήμου Φλώρινας	21
3.2	Προπαρασκευαστική σύγκληση Συντονιστικού Τοπικού Οργάνου του Δήμου Φλώρινας (Σ.Τ.Ο.) για την ετοιμότητα αντιμετώπισης κινδύνων από την εκδήλωση δασικών πυρκαγιών	24
3.3	Δράσεις αυξημένης ετοιμότητας του Δήμου Φλώρινας για τις περιοχές που το επόμενο 24-ωρο είναι μεγάλη η επικινδυνότητα εκδήλωσης και εξάπλωσης δασικών πυρκαγιών	27
3.4	Δράσεις του Δήμου Φλώρινας στην αντιμετώπιση κινδύνων λόγω δασικών πυρκαγιών μετά την εκδήλωσή τους	28
3.5	Δράσεις του Δήμου Φλώρινας στην άμεση/βραχεία διαχείριση συνεπειών	29

ΠΕΡΙΧΟΜΕΝΑ		
3.6	Σύγκληση Συντονιστικών Τοπικών Οργάνων του Δήμου Φλώρινας (Σ.Τ.Ο.) μετά την εκδήλωση δασικής πυρκαγιάς, για την αντιμετώπιση εκτάκτων αναγκών και την άμεση/βραχεία διαχείριση των συνεπειών	30
<b>ΜΕΡΟΣ 4</b>		
ΣΥΣΤΗΜΑ ΚΙΝΗΤΟΠΟΙΗΣΗΣ ΠΟΛΙΤΙΚΗΣ ΠΡΟΣΤΑΣΙΑΣ		
ΣΥΝΤΟΝΙΣΤΙΚΕΣ ΟΔΗΓΙΕΣ ΥΛΟΠΟΙΗΣΗΣ ΔΡΑΣΕΩΝ ΠΟΛΙΤΙΚΗΣ ΠΡΟΣΤΑΣΙΑΣ		
4.1	Διοίκηση, Έλεγχος & Συντονισμός επιχειρήσεων	33
4.2	Στάδια Επιχειρήσεων	34
4.3	Αρχική Ειδοποίηση - Αναγγελία	36
4.4	Επικοινωνίες	37
4.5	Κινητοποίηση	37
4.5.1	Κινητοποίηση σε τοπικό επίπεδο	38
4.5.2	Κινητοποίηση σε κεντρικό επίπεδο	43
4.6	Επιχειρήσεις Έρευνας, Διάσωσης	46
4.7	Έλεγχος και Καταστολή Επαγόμενων Φαινομένων	46
4.8	Άμεση παροχή βοήθειας και υποστήριξη των πληγέντων	47
4.9	Λήψη μέτρων διασφάλισης της Δημόσιας Υγείας σε περιπτώσεις δασικών πυρκαγιών	47
4.10	Αποκλιμάκωση	47
4.11	Ενημέρωση κοινού σχετικά με θέματα που αφορούν τον έλεγχο και την καταστολή των δασικών πυρκαγιών, καθώς και επιχειρήσεων έρευνας και διάσωσης	48
4.12	Ενημέρωση κοινού για δράσεις που δρομολογούνται για την αντιμετώπιση εκτάκτων αναγκών και την άμεση/βραχεία διαχείριση των συνεπειών λόγω δασικών πυρκαγιών	48
<b>ΜΕΡΟΣ 5</b>		
ΕΠΙΚΟΙΝΩΝΙΕΣ ΚΑΙ ΡΟΗ ΠΛΗΡΟΦΟΡΙΩΝ		
5.1	Τρόποι επικοινωνίας	51
<b>ΜΕΡΟΣ 6</b>		
ΟΡΓΑΝΩΜΕΝΗ ΠΡΟΛΗΠΤΙΚΗ ΑΠΟΜΑΚΡΥΝΣΗ ΠΟΛΙΤΩΝ ΛΟΓΩ ΔΑΣΙΚΩΝ ΠΥΡΚΑΓΙΩΝ		
6.1	Κατευθυντήριες οδηγίες για τη λήψη απόφασης	55
6.2	Σχέδιο δράσης	57
6.3	Ειδικότερες δράσεις	58
6.4	Μνημόνια ενεργειών για την υλοποίηση της δράσης της οργανωμένης προληπτικής απομάκρυνσης πολιτών λόγω δασικών πυρκαγιών	59

ΠΕΡΙΧΟΜΕΝΑ		
<b>ΜΕΡΟΣ 7</b>		
ΥΠΟΣΤΗΡΙΞΗ ΚΑΙ ΕΞΕΛΙΞΗ ΣΧΕΔΙΟΥ		
7.1	Εκπαίδευση	61
7.2	Έλεγχος Σχεδίου - Ασκήσεις	61
7.2.1	Διενέργεια Ασκήσεων Πολιτικής Προστασίας σε επίπεδο Δήμων και Περιφερειών της χώρας	61
7.3	Αναθεώρηση & Επικαιροποίηση Σχεδίου	62
7.4	Αναθεώρηση & Επικαιροποίηση Σχεδίου	62
<b>ΜΕΡΟΣ 8</b>		
ΠΕΡΙΒΟΛΗ - ΕΜΦΑΝΙΣΗ ΥΠΑΛΛΗΛΩΝ ΠΟΛΙΤΙΚΗΣ ΠΡΟΣΤΑΣΙΑΣ ΣΕ ΕΠΙΧΕΙΡΗΣΕΙΣ		
	Περιβολή - Εμβάνιση υπαλλήλων Πολιτικής Προστασίας σε επιχειρήσεις	63
<b>ΠΑΡΑΡΤΗΜΑΤΑ</b>		
		65
<b>ΠΑΡΑΡΤΗΜΑ Α</b>		
ΧΑΡΤΟΓΡΑΦΙΚΟ ΥΛΙΚΟ		
<b>ΠΑΡΑΡΤΗΜΑ Β</b>		
ΜΝΗΜΟΝΙΑ ΕΝΕΡΓΕΙΩΝ		
<b>ΠΑΡΑΡΤΗΜΑ Β .1</b>		
	Μνημόνιο ενεργειών Δημάρχου Φλώρινας	83
	Μνημόνιο ενεργειών Γραφείου Πολιτικής Προστασίας	103
	Μνημόνιο ενεργειών Αντιδήμαρχου ή Εντεταλμένου Δημοτικού Συμβούλου για θέματα Πολιτικής Προστασίας	113
	Μνημόνιο ενεργειών Δ/σης Κοινωνικής Προστασίας, Παιδείας - Πολιτισμού και Τουρισμού	117
	Μνημόνιο ενεργειών Δ/σης Τεχνικών Υπηρεσιών	123
	Μνημόνιο ενεργειών Δ/σης Διοικητικών Υπηρεσιών	127
	Μνημόνιο ενεργειών Δ/σης Οικονομικών Υπηρεσιών	131
	Μνημόνιο ενεργειών Δ/σης Δημοτικής Αστυνομίας	139
	Μνημόνιο ενεργειών Δ/σης Τοπικής Οικονομικής Ανάπτυξης	143
	Μνημόνιο ενεργειών Τμήματος Διαχείρισης και Συντήρησης Οχημάτων	147
	Μνημόνιο ενεργειών Τμήματος Αποκομιδής Απορριμμάτων - Ανακυκλώσιμων Υλικών, Καθαρισμού Κοινοχρήστων Χώρων και Ειδικών Συνεργειών	151
	Μνημόνιο ενεργειών Δ.Ε.Υ.Α. Φλώρινας	155
	Μνημόνιο ενεργειών Προέδρων Κοινοτήτων Δήμου Φλώρινας	159
<b>ΠΑΡΑΡΤΗΜΑ Β .2</b>		
	Μνημόνιο ενεργειών κινητοποίησης του Δήμου Φλώρινας για την οργανωμένη προληπτική απομάκρυνση πολιτών	163

## ΠΕΡΙΕΧΟΜΕΝΑ

<b>ΠΑΡΑΡΤΗΜΑ Γ</b> ΕΘΕΛΟΝΤΙΚΕΣ ΟΡΓΑΝΩΣΕΙΣ	179
<b>ΠΑΡΑΡΤΗΜΑ Δ</b> ΞΕΝΟΔΟΧΕΙΑΚΕΣ ΜΟΝΑΔΕΣ	185
<b>ΠΑΡΑΡΤΗΜΑ Ε</b> ΑΝΑΛΥΤΙΚΗ ΚΑΤΑΣΤΑΣΗ ΤΩΝ ΟΙΚΙΣΜΩΝ ΤΟΥ ΔΗΜΟΥ ΦΛΩΡΙΝΑΣ	191
<b>ΠΑΡΑΡΤΗΜΑ ΣΤ</b> ΤΗΛΕΦΩΝΙΚΟΣ ΚΑΤΑΛΟΓΟΣ - ΦΟΡΕΙΣ/ΥΠΗΡΕΣΙΕΣ ΣΕ ΕΠΙΠΕΔΟ ΔΗΜΟΥ ΦΛΩΡΙΝΑΣ	195
<b>ΠΑΡΑΡΤΗΜΑ Ζ</b> ΤΗΛΕΦΩΝΙΚΟΣ ΚΑΤΑΛΟΓΟΣ - ΦΟΡΕΙΣ	205
<b>ΠΑΡΑΡΤΗΜΑ Η</b> ΟΜΑΔΕΣ ΠΥΡΑΣΦΑΛΕΙΑΣ ΚΟΙΝΟΤΗΤΩΝ ΔΗΜΟΥ ΦΛΩΡΙΝΑΣ	209
<b>ΠΑΡΑΡΤΗΜΑ Θ</b> ΕΞΟΠΛΙΣΜΟΣ ΔΗΜΟΥ ΦΛΩΡΙΝΑΣ	219

## ΠΛΗΡΟΦΟΡΙΕΣ ΓΙΑ ΤΟ ΣΧΕΔΙΟ

Με την 4η έκδοση του Γενικού Σχεδίου Αντιμετώπισης Εκτάκτων Αναγκών Εξαιτίας Δασικών Πυρκαγιών με την κωδική ονομασία «ΙΟΛΑΟΣ» της ΓΓΠΠ, το οποίο διαβίβασε σε όλους τους εμπλεκόμενους φορείς και για λόγους εναρμόνισης του σχεδιασμού Πολιτικής Προστασίας των Δήμων για την Αντιμετώπιση Εκτάκτων Αναγκών Εξαιτίας Δασικών Πυρκαγιών με το Γενικό Σχέδιο Αντιμετώπισης Εκτάκτων Αναγκών Εξαιτίας Δασικών Πυρκαγιών με την κωδική ονομασία «ΙΟΛΑΟΣ» (4η έκδοση), καθώς και με τα Σχέδια Αντιμετώπισης Εκτάκτων Αναγκών Εξαιτίας Δασικών Πυρκαγιών των Περιφερειών (άρθρο 63, παρ.θ' του Ν3852/2010), ο σχεδιασμός των Δήμων συντάσσεται πλέον υπό τη μορφή σχεδίου σε επίπεδο Δήμου, σύμφωνα με τις οδηγίες σχεδίασης της ΓΓΠΠ (όπως αυτές αναφέρονται αναλυτικά στην παράγραφο 15.2 του Γενικού Σχεδίου Αντιμετώπισης Εκτάκτων Αναγκών Εξαιτίας Δασικών Πυρκαγιών με την κωδική ονομασία «ΙΟΛΑΟΣ»).

Σε εφαρμογή του άρθρου 17 του Ν.3013/2002, που ρυθμίζονται τα σχετικά με την κατάρτιση των σχεδίων πολιτικής προστασίας και τους υπόχρεους, προς τούτο, αρμόδιους κεντρικούς και περιφερειακούς φορείς και οργανισμούς κοινής ωφέλειας, εκδόθηκε η Υπουργική Απόφαση 1299/7- 4-2003 «Έγκριση του από 7.4.2003 Γενικού Σχεδίου Πολιτικής Προστασίας με τη συνθηματική λέξη ΞΕΝΟΚΡΑΤΗΣ» (ΦΕΚ423/ Β' /2003).

Το έτος 2019, η Δ/ση Σχεδιασμού & Αντιμετώπισης Εκτάκτων Αναγκών της ΓΓΠΠ, έχοντας υπόψη ότι από τη 3η έκδοση του σχεδίου επήλθαν εκ νέου διοικητικές και οργανωτικές αλλαγές οι οποίες αφορούσαν κατά κύριο λόγο φορείς της κεντρικής διοίκησης (μετονομασία υπουργείων, αλλαγές υπαγωγής φορέων, νέοι οργανισμοί τα έτη 2014 και 2017, κλπ), έκρινε αναγκαία την επικαιροποίηση και αναθεώρηση του ανωτέρου σχεδίου. Στο πλαίσιο αυτό η Δ/ση Σχεδιασμού & Αντιμετώπισης Εκτάκτων Αναγκών της ΓΓΠΠ προχώρησε στην παρούσα 4η έκδοση του Γενικού Σχεδίου Αντιμετώπισης Εκτάκτων Αναγκών εξαιτίας Δασικών Πυρκαγιών.

Από τον Δήμο Φλώρινας συμμετείχαν στη επικαιροποίηση, σύνταξη και έκδοση του παρόντος οι εξής:

Επικαιροποίηση	Δανιήλ Στεφανόπουλος	Αναπλ. Προϊστάμενος Γραφείου Πολιτικής Προστασίας / τμήματος Περιβάλλοντος και Πολιτικής Προστασίας της Δ/σης Καθαριότητας, Ανακύκλωσης και Περιβάλλοντος του Δήμου Φλώρινας
Σύνταξη		
Σχεδιασμός		
Έκδοση		

Το παρόν Σχέδιο Αντιμετώπισης Εκτάκτων Αναγκών Εξ Αιτίας Δασικών Πυρκαγιών του Δήμου Φλώρινας υποβλήθηκε από το Γραφείο Πολιτικής Προστασίας του Δήμου Φλώρινας την ...../...../2022 στην Εκτελεστική Επιτροπή του Δήμου Φλώρινας. Η Εκτελεστική Επιτροπή του Δήμου Φλώρινας, εισηγήθηκε την 09/08/2022 το παρόν σχέδιο στο Δημοτικό Συμβούλιο, το οποίο και ενέκρινε το παρόν Σχέδιο Αντιμετώπισης Εκτάκτων Αναγκών Εξ Αιτίας Δασικών Πυρκαγιών του Δήμου Φλώρινας στην συνεδρίαση του Δημοτικού Συμβουλίου της 17ης Αυγούστου 2022.

*Διευκρινίζεται ότι για το σκοπό σύνταξης του παρόντος Σχεδίου Αντιμετώπισης Εκτάκτων Αναγκών Εξ Αιτίας Δασικών Πυρκαγιών του Δήμου Φλώρινας, δράσεις και έργα πρόληψης, όπως η εκτέλεση έργων και εργασιών αντιπυρικής προστασίας σε δάση και δασικές εκτάσεις, η απομάκρυνση μέρους ή του συνόλου της βλάστησης γύρω από υποδομές και περιοχές ιδιαίτερης αξίας, κλπ., δεν αποτελούν αντικείμενο του παρόντος σχεδίου και δεν συμπεριλαμβάνονται σε αυτό.*

## ΣΧΕΔΙΑΣΜΟΣ

Για την καλύτερη αποτύπωση, ανάγνωση και εύκολη κατανόηση του κειμένου του σχεδίου, επιλέχθηκε η έγχρωμη αποτύπωση του.

- Κάθε ΜΕΡΟΣ του σχεδίου αποτυπώνεται με διαφορετική απόχρωση. Ταυτόχρονα για την εύκολη διάκριση των δράσεων ανά στάδιο (προπαρασκευαστικές κλπ) αντιμετώπισης μίας έκτακτης ανάγκης εξαιτίας δασικής πυρκαγιάς, χρησιμοποιήθηκαν οι αποχρώσεις (πράσινο, γαλάζιο, κίτρινο, πορτοκαλί, κόκκινο) της κλίμακας του ημερήσιου χάρτη πρόβλεψης κινδύνου από πυρκαγιές.
- Η διαφοροποίηση των ενεργειών ανά στάδιο αντιμετώπισης αποσκοπεί στην εύκολη αναζήτηση και διάκριση από κάθε εμπλεκόμενο.
- Το παρόν σχέδιο θα αναρτηθεί στην ιστοσελίδα του Δήμου Φλώρινας ([www.cityoflorina.gr](http://www.cityoflorina.gr)) με σκοπό την εύκολη πρόσβαση του σε κάθε ενδιαφερόμενο αλλά και την όσο τον δυνατό πιο ευχάριστη ανάγνωση του.
- Τα στοιχεία που θίγουν προσωπικά δεδομένα θα εξαιρεθούν από την αναρτημένη έκδοση.
- Επίσης θα εκτυπωθεί και θα αποσταλεί σε μορφή εντύπου σε κάθε εμπλεκόμενη υπηρεσία του Δήμου Φλώρινας.

## ΑΚΡΩΝΥΜΙΑ

Γ.Γ.Π.Π	Γενική Γραμματεία Πολιτικής Προστασίας
Γ.Δ.Α.Ε.Φ.Κ - Δ.Α.Ε.Φ.Κ	Γενική Διεύθυνση και Διευθύνσεις Αποκατάστασης Επιπτώσεων Φυσικών Καταστροφών
Δ.Ε.Δ.Δ.Η.Ε Α.Ε	Διαχειριστής Ελληνικού Δικτύου Διανομής Ηλεκτρικής Ενέργειας Α.Ε
Δ.Ε.Υ.Α	Δημοτική Επιχείρηση Ύδρευσης και Αποχέτευσης
Ε.Α.Α.ΔΗ.ΣΥ.	Ενιαία Ανεξάρτητη Αρχή Δημοσίων Συμβάσεων
Ε.Κ.Α.Β.	Εθνικό Κέντρο Άμεσης Βοήθειας
Ε.Κ.Α.Β/Ο.ΔΙ.Κ	Εθνικό Κέντρο Άμεσης Βοήθειας /Ομάδα Διαχείρισης Κρίσεων
Ε.Κ.Α.Β/ Ε.Τ.Ι.Κ	Εθνικό Κέντρο Άμεσης Βοήθειας/ Ειδικό Τμήμα Ιατρικής Καταστροφών
Ε.Μ.Α.Κ.	Ειδική Μονάδα Αντιμετώπισης Καταστροφών
Ε.Σ.Κ.Ε.	Ενιαίο Συντονιστικό Κέντρο Επιχειρήσεων
Ε.Σ.Κ.Ε/ Σ.ΚΕ.Δ.	Ενιαίο Συντονιστικό Κέντρο Επιχειρήσεων/ Συντονιστικό Κέντρο Δασοπυρόσβεσης
Ε.ΣΥ.Δ.Υ	Εθνικό Συμβούλιο Δημόσιας Υγείας
Κ.Ε.Π.Π/Ε.Σ.ΚΕ.	Κέντρο Επιχειρήσεων Πολιτικής Προστασίας/ Εθνικό Συντονιστικό Κέντρο Επιχειρήσεων
Κ.Σ.Ο.Π.Π.	Κεντρικό Συντονιστικό Όργανο πολιτικής Προστασίας
ΠΕ.ΠΥ.Δ./ ΠΕ.Κ.Ε.	Περιφερειακή Πυροσβεστική Διοίκηση/ Περιφερειακό Κέντρο Επιχειρήσεων
Σ.Δ.Α.Α	Σχέδιο Διαχείρισης Ανθρώπινων Απωλειών
Σ.Ο.Π.Π.	Συντονιστικό Όργανο Πολιτικής Προστασίας Περιφερειακών Ενοτήτων
Σ.Τ.Ο.	Συντονιστικό Τοπικό Όργανο των Δήμων
Π.Σ.	Πυροσβεστικό Σώμα

# ΧΡΗΣΙΜΕΣ ΠΛΗΡΟΦΟΡΙΕΣ

## ΧΡΗΣΙΜΑ ΤΗΛΕΦΩΝΑ

ΓΕΝΙΚΗ ΓΡΑΜΜΑΤΕΙΑ ΠΟΛΙΤΙΚΗΣ ΠΡΟΣΤΑΣΙΑΣ	210 3359002-3
ΕΥΡΩΠΑΪΚΟΣ ΑΡΙΘΜΟΣ ΕΚΤΑΚΤΟΥ ΑΝΑΓΚΗΣ	112
ΠΥΡΟΣΒΕΣΤΙΚΟ ΣΩΜΑ	199
ΑΜΕΣΗ ΔΡΑΣΗ ΑΣΤΥΝΟΜΙΑΣ	100
ΕΛΛΗΝΙΚΗ ΑΣΤΥΝΟΜΙΑ - ΚΕΝΤΡΟ ΠΛΗΡΟΦΟΡΙΩΝ	1033
ΕΘΝΙΚΟ ΚΕΝΤΡΟ ΑΜΕΣΗΣ ΒΟΗΘΕΙΑΣ (ΕΚΑΒ)	166
ΓΡΑΜΜΗ ΖΩΗΣ SOS	175
ΚΕΝΤΡΟ ΔΗΛΗΤΗΡΙΑΣΕΩΝ	210 7793777
ΚΕΝΤΡΟ ΕΙΔΙΚΩΝ ΛΟΙΜΩΞΕΩΝ (ΚΕΕΛ)	210 8899000

## ΚΑΤΑΣΤΑΣΗ ΣΥΝΗΘΟΥΣ ΕΤΟΙΜΟΤΗΤΑΣ (Green Code):

Οι εμπλεκόμενοι, σε δράσεις πολιτικής προστασίας φορείς, επαγρυπνούν κατόπιν προειδοποίησης, για την περίπτωση εκδήλωσης ήπιας διακινδύνευσης συμβάντος, ή κινητοποίησης, κατόπιν εκδήλωσης χαμηλής επικινδυνότητας συμβάντος, ελέγχοντας τη διαθεσιμότητα σε ανθρώπινο δυναμικό, υλικά και μέσα και εφαρμόζουν τα κατά περίπτωση σχέδια και μνημόνια ενεργειών.

## ΚΑΤΑΣΤΑΣΗ ΑΥΞΗΜΕΝΗΣ ΕΤΟΙΜΟΤΗΤΑΣ (Yellow Code)

Οι εμπλεκόμενοι φορείς αυξάνουν την ετοιμότητά τους κατόπιν εκδήλωσης (ή προειδοποίησης) μέσης επικινδυνότητας συμβάντος.

## ΚΑΤΑΣΤΑΣΗ ΕΠΙΦΥΛΑΚΗΣ (Orange Code):

Οι εμπλεκόμενοι φορείς εξαντλούν τα μέτρα ετοιμότητας και τίθενται σε επιφυλακή, επαυξανόμενοι σε στελέχωση, ύστερα από εκδήλωση αυξημένης επικινδυνότητας συμβάντος ή προειδοποίησης για πάσης φύσεως απειλή.

## ΚΑΤΑΣΤΑΣΗ ΚΙΝΗΤΟΠΟΙΗΣΗΣ (Red Code)

Ενεργοποιείται αμέσως μετά την εκδήλωση καταστροφικού φαινομένου ή σε περίπτωση σοβαρής πιθανότητας επέλευσης καταστροφής ή πάσης φύσεως απειλής. Ο Εθνικός Μηχανισμός τίθεται σε πλήρη κινητοποίηση, ενεργοποιώντας και αναπτύσσοντας το αναγκαίο ανθρώπινο δυναμικό, τα υλικά και μέσα και δρομολογούνται δράσεις βραχείας αποκατάστασης, αρωγής και υποστήριξης για τη μετρίαση των επιπτώσεων της καταστροφής.

## ΣΧΕΔΙΑΣΜΟΣ

Για την καλύτερη αποτύπωση, ανάγνωση και εύκολη κατανόηση του κειμένου του σχεδίου, επιλέχθηκε η έγχρωμη αποτύπωση του.

- Κάθε ΜΕΡΟΣ του σχεδίου αποτυπώνεται με διαφορετική απόχρωση. Ταυτόχρονα για την εύκολη διάκριση των δράσεων ανά στάδιο (προπαρασκευαστικές κλπ) αντιμετώπισης μίας έκτακτης ανάγκης εξαιτίας δασικής πυρκαγιάς, χρησιμοποιήθηκαν οι αποχρώσεις (πράσινο, γαλάζιο, κίτρινο, πορτοκαλί, κόκκινο) της κλίμακας του ημερήσιου χάρτη πρόβλεψης κινδύνου από πυρκαγιές.
- Η διαφοροποίηση των ενεργειών ανά στάδιο αντιμετώπισης αποσκοπεί στην εύκολη αναζήτηση και διάκριση από κάθε εμπλεκόμενο.
- Το παρόν σχέδιο θα αναρτηθεί στην ιστοσελίδα του Δήμου Φλώρινας ([www.cityoflorina.gr](http://www.cityoflorina.gr)) με σκοπό την εύκολη πρόσβαση του σε κάθε ενδιαφερόμενο αλλά και την όσο τον δυνατό πιο ευχάριστη ανάγνωση του.
- Τα στοιχεία που θίγουν προσωπικά δεδομένα θα εξαιρεθούν από την αναρτημένη έκδοση.
- Επίσης θα εκτυπωθεί και θα αποσταλεί σε μορφή εντύπου σε κάθε εμπλεκόμενη υπηρεσία του Δήμου Φλώρινας.

## ΜΕΡΟΣ 1

## ΕΙΣΑΓΩΓΗ - ΠΡΟΫΠΟΘΕΣΕΙΣ ΓΙΑ ΤΗΝ ΕΦΑΡΜΟΓΗ ΤΟΥ ΣΧΕΔΙΟΥ

# ΠΡΟΫΠΟΘΕΣΕΙΣ ΓΙΑ ΤΗΝ ΕΦΑΡΜΟΓΗ ΤΟΥ ΣΧΕΔΙΟΥ

## 1.1 Εισαγωγή

Τα δάση είναι ένας από τους πιο σημαντικούς φυσικούς πόρους, ρυθμίζουν το κλίμα εμπλουτίζουν τους υδροφόρους ορίζοντες και προστατεύουν το έδαφος, είναι πολύ σημαντικά για τον άνθρωπο αλλά και για τα θηλαστικά, πουλιά, ερπετά και αμφίβια που ζουν σε αυτά. Οι δασικές πυρκαγιές είναι φαινόμενο που εντάσσεται στην κατηγορία των φυσικών καταστροφών και έως ένα βαθμό μπορεί να προληφθεί με σχεδιασμό και γνώση για τις απαραίτητες ενέργειες. Τα μεσογειακά οικοσυστήματα είναι προσαρμοσμένα στις πυρκαγιές και αναγεννιούνται εύκολα μετά από αυτές.

Μετά από μια δασική πυρκαγιά ο κίνδυνος διάβρωσης των εδαφών και οι πλημμύρες που ακολουθούν είναι ο μεγάλος κίνδυνος που χρειάζεται άμεση αντιμετώπιση. Το υδροφόρο στρώμα που δημιουργείται στην επιφάνεια του εδάφους μετά την πυρκαγιά λόγω των υψηλών θερμοκρασιών που αναπτύσσονται, εμποδίζει το νερό να διηθηθεί μέσα στο έδαφος, ρέει επιφανειακά και αποκτά μεγάλη παρασυρτική δύναμη με αποτέλεσμα να αποσπάται το έδαφος και να προκαλείται διάβρωση και ξέπλυμα του εδάφους. Ο κίνδυνος των πλημμυρών είναι προφανής.

Η πρόκληση δασικών πυρκαγιών από φυσικά αίτια (πτώση κεραυνών), είναι σχετικά μικρή, η αποτελεσματική αντιμετώπισή τους με τη λήψη μέτρων μειώνει τις αιτίες που οφείλονται σε μεγάλο ποσοστό σε ανθρώπινες δραστηριότητες.

Προϋποθέσεις για την εφαρμογή του Γενικού Σχεδίου Αντιμετώπισης Εκτάκτων Αναγκών εξαιτίας Δασικών Πυρκαγιών είναι οι ακόλουθες:

1. Η αποσαφήνιση των ρόλων και των αρμοδιοτήτων όλων των εμπλεκόμενων φορέων πολιτικής προστασίας ανά δράση, με βάση το ισχύον θεσμικό πλαίσιο.
2. Η αναθεώρηση – επικαιροποίηση - εναρμόνιση σχεδίων πολιτικής προστασίας των εμπλεκόμενων φορέων σύμφωνα με το παρόν σχέδιο και σύνταξη ή επικαιροποίηση των αντίστοιχων μνημονίων ενεργειών.
3. Ο προσδιορισμός του ανθρώπινου δυναμικού και μέσων που δύναται να διατεθούν σε Κεντρικό, Περιφερειακό και Τοπικό επίπεδο για την υποστήριξη του έργου του ΠΣ και την αντιμετώπιση εκτάκτων αναγκών και διαχείριση των συνεπειών εξαιτίας δασικών πυρκαγιών.
4. Η εξασφάλιση ετοιμότητας όλων των επιχειρησιακά εμπλεκόμενων φορέων σε κάθε στάδιο επιχειρήσεων.
5. Η διασφάλιση της επικοινωνίας μεταξύ όλων των εμπλεκόμενων φορέων για την απρόσκοπτη ροή πληροφοριών.

## ΟΔΗΓΙΕΣ ΓΙΑ ΤΗΝ ΕΝΕΡΓΟΠΟΙΗΣΗ ΚΑΙ ΕΦΑΡΜΟΓΗ ΤΟΥ ΣΧΕΔΙΟΥ

Το παρόν σχέδιο ενεργοποιείται και εφαρμόζεται σε καθημερινή βάση κατά τη διάρκεια της αντιπυρικής περιόδου (ή όταν αυτό απαιτείται εκτός της αντιπυρικής περιόδου) για την λήψη μέτρων και την υλοποίηση δράσεων:

1. αυξημένης ετοιμότητας εν όψει επαπειλούμενου κινδύνου για την εκδήλωση δασικών πυρκαγιών,
2. υποστήριξης του πυροσβεστικού σώματος στο έργο της καταστολής δασικών πυρκαγιών,

πυρκαγιών, ο οποίος διενεργείται με βάση τον επιχειρησιακό του σχεδιασμό και

2. για την αποτελεσματική αντιμετώπιση εκτάκτων αναγκών και την άμεση/βραχεία διαχείριση των συνεπειών τους.

Ειδικότερα, οι δράσεις που αφορούν στην αντιμετώπιση δασικών πυρκαγιών (έλεγχος και καταστολή δασικής πυρκαγιάς) πραγματοποιούνται καταρχήν σε τοπικό επίπεδο από τις κατά τόπους αρμόδιες υπηρεσίες του Πυροσβεστικού Σώματος και σύμφωνα με τα επιχειρησιακά σχέδια αυτών.



αποτελεσματική αντιμετώπιση των πυρκαγιών και των κινδύνων, που απορρέουν από αυτές.

Ως **συντονισμός** στο παρόν σχέδιο νοείται η οργάνωση και διατήρηση της συνεργασίας μεταξύ των διαφόρων οργανικών μονάδων μιας υπηρεσίας ή ενός φορέα ή μιας δομής διοίκησης, καθώς και μεταξύ φορέων ή υπηρεσιών ή άλλου εμπλεκόμενου δυναμικού και μέσων πολιτικής προστασίας για την εξασφάλιση ενιαίας και συγχρονισμένης δράσης.

Οι **ρόλοι, αρμοδιότητες και κύριες δράσεις των φορέων** που εμπλέκονται στην αντιμετώπιση κινδύνων εξαιτίας δασικών πυρκαγιών, αναφέρονται αναλυτικά ανά φορέα στα Μέρη IV, V, VI και VII του γενικού σχεδίου αντιμετώπισης εκτάκτων αναγκών εξαιτίας δασικών πυρκαγιών με την κωδική ονομασία «ΙΟΛΑΟΣ». Οι εμπλεκόμενες οργανικές μονάδες ενός εκάστου φορέα και το ανθρώπινο δυναμικό και τα μέσα που θα κληθούν να τις υλοποιήσουν, καθορίζονται από την οργανωτική του δομή, το θεσμικό πλαίσιο λειτουργίας του και τις κανονιστικές πράξεις της διοίκησής του.

Διευκρινίζεται ότι η έκδοση απόφασης κήρυξης της περιοχής σε κατάσταση έκτακτης ανάγκης πολιτικής προστασίας δεν αποτελεί προϋπόθεση ενεργοποίησης και εφαρμογής του παρόντος σχεδίου.

Επίσης, διευκρινίζεται ότι το Πυροσβεστικό Σώμα, η ΕΛ.ΑΣ. και το ΛΣ-ΕΛΑΚΤ, ως Σώματα Ασφαλείας που διέπονται από ειδικό θεσμικό πλαίσιο και κανονισμούς, η κινητοποίηση και μετακίνηση δυνάμεων στο πλαίσιο της αποστολής τους, καθορίζεται από τον επιχειρησιακό τους σχεδιασμό και τις εκάστοτε αποφάσεις της φυσικής ηγεσίας τους και δεν συνδέεται με αποφάσεις χαρακτηρισμού μιας καταστροφής ή κήρυξης μιας περιοχής σε κατάσταση έκτακτης ανάγκης πολιτικής προστασίας, κατά την έννοια των διατάξεων του Ν.3013/2002 όπως έχει τροποποιηθεί και ισχύει.

Το αυτό ισχύει και για τον τομέα υγείας (υγειονομικές μονάδες, Ε.Κ.Α.Β, κλπ), ο οποίος κινητοποιείται για την παροχή βοήθειας με βάση τον σχεδιασμό του και ανεξαρτήτως των αποφάσεων χαρακτηρισμού μιας καταστροφής ή κήρυξης μιας περιοχής σε κατάσταση έκτακτης ανάγκης πολιτικής προστασίας.



3. αντιμετώπισης εκτάκτων αναγκών και διαχείρισης των συνεπειών λόγω δασικών πυρκαγιών.

Για να ενεργοποιηθεί και να γίνει εφαρμογή του Σχεδίου αυτού δεν είναι προϋπόθεση η έκδοση σχετικής απόφασης κήρυξης της περιοχής σε κατάσταση έκτακτη ανάγκης .

Το παρόν σχέδιο δεν αποτελεί επιχειρησιακό σχέδιο του Πυροσβεστικού Σώματος για την αναγγελία, τον έλεγχο και την καταστολή δασικών πυρκαγιών, αλλά σκοπός του είναι η συντονισμένη απόκριση όλων των εμπλεκόμενων φορέων πολιτικής προστασίας:

1. για την υποστήριξη του έργου του Πυροσβεστικού Σώματος στην καταστολή δασικών

Το έργο αυτό δύναται να υποστηρίζεται και από άλλους φορείς πολιτικής προστασίας, όπως προβλέπεται στην ΚΥΑ12030/Φ109.1/1999. Η συνδρομή των λοιπών επιχειρησιακά εμπλεκόμενων φορέων στο έργο του ΠΣ, πραγματοποιείται κατόπιν σχετικού αιτήματος του επικεφαλής Αξιωματικού των επιχειρήσεων καταστολής.

Ως **επιχειρησιακός σχεδιασμός της καταστολής** νοείται η οργάνωση, η διαχείριση και ο συντονισμός όλων των εμπλεκόμενων δυνάμεων πυρόσβεσης και διάσωσης, του εξοπλισμού και των άλλων μέσων. Ο «επιχειρησιακός σχεδιασμός της καταστολής» περιλαμβάνει ενέργειες, που εξασφαλίζουν τον έγκαιρο εντοπισμό, αναγγελία και επέμβαση, ώστε να επιτυγχάνεται η άμεση και



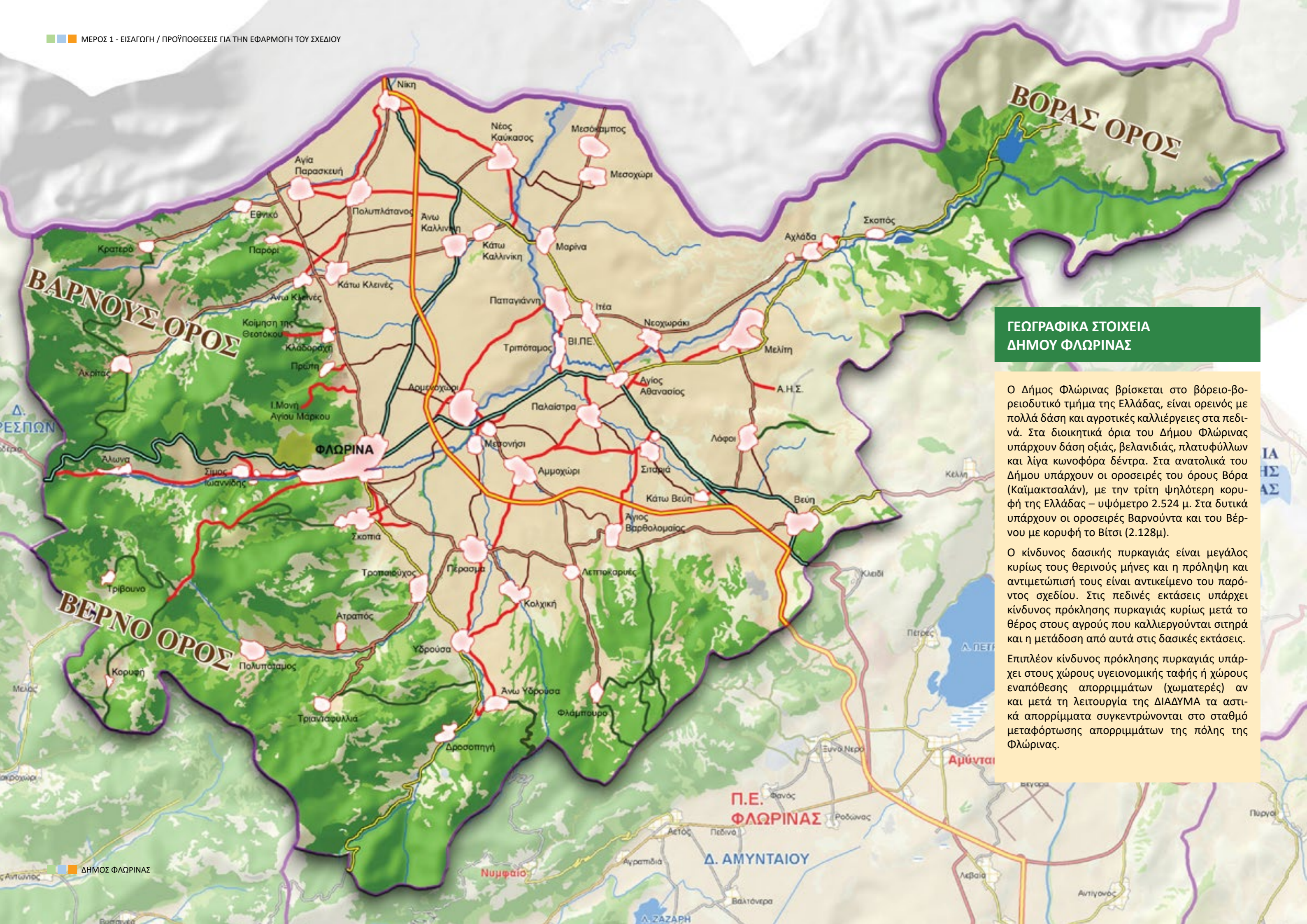

**ΓΕΩΓΡΑΦΙΚΑ ΣΤΟΙΧΕΙΑ  
ΔΗΜΟΥ ΦΛΩΡΙΝΑΣ**

Ο Δήμος Φλώρινας βρίσκεται στο βόρειο-βορειοδυτικό τμήμα της Ελλάδας, είναι ορεινός με πολλά δάση και αγροτικές καλλιέργειες στα πεδινά. Στα διοικητικά όρια του Δήμου Φλώρινας υπάρχουν δάση οξιάς, βελανιδιάς, πλατυφύλλων και λίγα κωνοφόρα δέντρα. Στα ανατολικά του Δήμου υπάρχουν οι οροσειρές του όρους Βόρα (Καϊμακτσαλάν), με την τρίτη ψηλότερη κορυφή της Ελλάδας – υψόμετρο 2.524 μ. Στα δυτικά υπάρχουν οι οροσειρές Βαρνούντα και του Βέρνου με κορυφή το Βίτσι (2.128μ).

Ο κίνδυνος δασικής πυρκαγιάς είναι μεγάλος κυρίως τους θερινούς μήνες και η πρόληψη και αντιμετώπισή τους είναι αντικείμενο του παρόντος σχεδίου. Στις πεδινές εκτάσεις υπάρχει κίνδυνος πρόκλησης πυρκαγιάς κυρίως μετά το θέρος στους αγρούς που καλλιεργούνται σιτηρά και η μετάδοση από αυτά στις δασικές εκτάσεις.

Επιπλέον κίνδυνος πρόκλησης πυρκαγιάς υπάρχει στους χώρους υγειονομικής ταφής ή χώρους εναπόθεσης απορριμμάτων (χωματερές) αν και μετά τη λειτουργία της ΔΙΑΔΥΜΑ τα αστικά απορρίμματα συγκεντρώνονται στο σταθμό μεταφόρτωσης απορριμμάτων της πόλης της Φλώρινας.

## ΜΕΡΟΣ 2

### ΣΚΟΠΟΣ / ΣΤΟΧΟΙ / ΑΝΑΛΥΣΗ ΚΙΝΔΥΝΟΥ ΙΔΕΑ ΕΠΙΧΕΙΡΗΣΕΩΝ

#### 2.1 Σκοπός

Με το Σχέδιο Αντιμετώπισης Εκτάκτων Αναγκών Εξ Αιτίας Δασικών Πυρκαγιών του Δήμου Φλώρινας επιδιώκεται η άμεση και συντονισμένη απόκριση των εμπλεκόμενων Φορέων σε Τοπικό επίπεδο

- για την υποστήριξη του έργου του Πυροσβεστικού Σώματος στην καταστολή των δασικών πυρκαγιών
- για την αποτελεσματική αντιμετώπιση εκτάκτων αναγκών εξαιτίας δασικών πυρκαγιών και την άμεση διαχείριση των συνεπειών τους, δράσεις που αποβλέπουν στην προστασία της ζωής, της υγείας και της περιουσίας των πολιτών, καθώς και στην προστασία του φυσικού περιβάλλοντος, των πλουτοπαραγωγικών πηγών και των υποδομών της χώρας.

Προϋπόθεση για την επίτευξη του σκοπού αυτού είναι η συνέργεια, η συνεργασία και η διαλειτουργικότητα των εμπλεκόμενων Φορέων σε Τοπικό επίπεδο

#### 2.2 Αντικειμενικοί στόχοι

- Προσδιορισμός ρόλων και αρμοδιοτήτων όλων των εμπλεκόμενων Φορέων σε Τοπικό επίπεδο και σε όλες τις φάσεις κινητοποίησης του συστήματος Πολιτικής Προστασίας.

- Συντονισμένη δράση των εμπλεκόμενων εκ της αποστολής τους Φορέων σε τοπικό επίπεδο στην υποστήριξη του έργου της καταστολής των δασικών πυρκαγιών που αποτελεί ευθύνη του Πυροσβεστικού Σώματος, συμπεριλαμβανομένης και της αναγγελίας για την έγκαιρη κινητοποίηση του μηχανισμού με στόχο τον έλεγχο των επεισοδίων δασικών πυρκαγιών σε αρχικό στάδιο.
- Συντονισμένη δράση των εμπλεκόμενων Φορέων σε τοπικό επίπεδο στην αντιμετώπιση εκτάκτων αναγκών εξαιτίας δασικών πυρκαγιών και στην άμεση/βραχεία διαχείριση των συνεπειών τους.

#### 2.3 Ανάλυση κινδύνου

Οι ιδιαίτερα επικίνδυνες περιοχές της χώρας για την εκδήλωση πυρκαγιών σε δάση και δασικές εκτάσεις αναφέρονται στο ΠΔ 575/1980, το οποίο εκδόθηκε κατ' εφαρμογή του αρθ. 25 του Ν. 998/1979 και απεικονίζονται στον ΧΑΡΤΗ 1.

Με βάση τα άρθρα 23 & 25 του Ν. 998/79 προκύπτει η υποχρέωση (για τους Φορείς, που αναφέρονται για δράσεις που προσδιορίζονται στην ΚΥΑ 12030Φ.109.1/1999 για τη αντιμετώπιση των δασικών πυρκαγιών) ανάπτυξης μηχανισμού και υποχρεωτικής λήψης μέτρων έτσι ώστε να υπάρχει άμεσος έλεγχος των δασικών πυρκαγιών που ενδέχεται να εκδηλωθούν από 1ης Μαΐου

**ΧΑΡΤΗΣ 1** Περιοχές δασών και δασικών εκτάσεων ευαίσθητων σε πυρκαγιές που έχουν κηρυχθεί ως επικίνδυνες με το Π.Δ. 575 (ΦΕΚ 157Α' /9-7-1990)

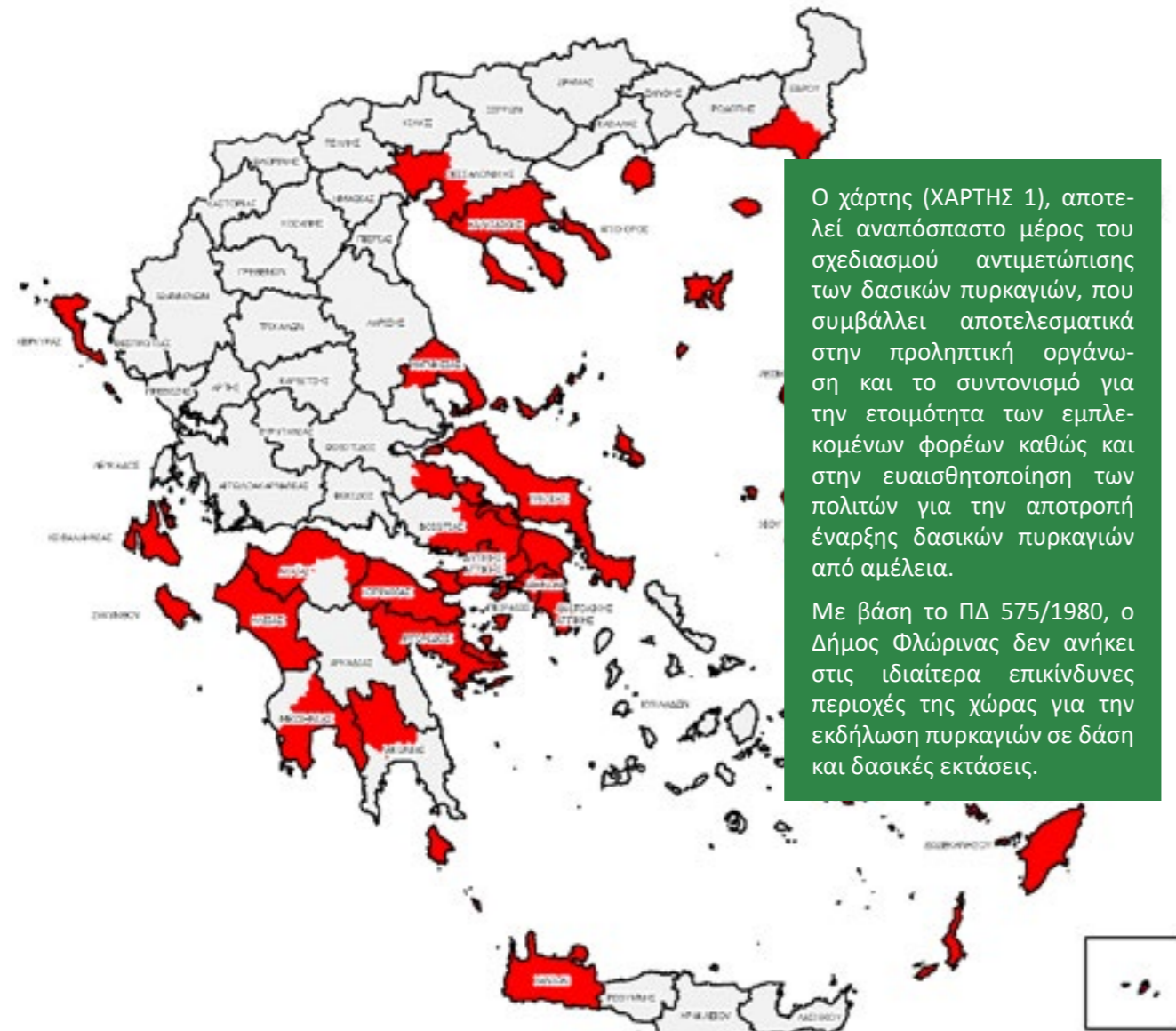

Ο χάρτης (ΧΑΡΤΗΣ 1), αποτελεί αναπόσπαστο μέρος του σχεδιασμού αντιμετώπισης των δασικών πυρκαγιών, που συμβάλλει αποτελεσματικά στην προληπτική οργάνωση και το συντονισμό για την ετοιμότητα των εμπλεκόμενων φορέων καθώς και στην ευαισθητοποίηση των πολιτών για την αποτροπή έναρξης δασικών πυρκαγιών από αμέλεια.

Με βάση το ΠΔ 575/1980, ο Δήμος Φλώρινας δεν ανήκει στις ιδιαίτερα επικίνδυνες περιοχές της χώρας για την εκδήλωση πυρκαγιών σε δάση και δασικές εκτάσεις.

- Όρια Δασικών υπηρεσιών στη χωρική αρμοδιότητα των οποίων τα δάση και δασικές εκτάσεις έχουν κηρυχθεί ως επικίνδυνες σε πυρκαγιές με βάση το Π.Δ. 575 (ΦΕΚ 157Α' /9-7-1990).
- Όρια νομών.

**ΠΡΟΕΔΡΙΚΟΝ ΔΙΑΤΑΓΜΑ ΥΠ' ΑΡΙΘ. 575 (ΦΕΚ 157' /9-7-1980)**  
 “Περί κηρύξεως ιδιαίτερως ευαίσθητων εις πυρκαγιάς περιοχών δασών και δασικών εκτάσεων ως επικινδύνων”

...  
 Κυρύσσονται, κατά το άρθρον 25 του Ν.998/79 ως επικίνδυνοι περιοχαί δασών και δασικών εκτάσεων της Χώρας αι επιπίπτουσαι εις την τοπικήν αρμοδιότητα των ως έπειτα δασικών υπηρεσιών:  
 α) Διευθύνσεις Δασών Κεφαλληνίας, Ζακύνθου, Κερκύρας, Λέσβου, Σάμου, χανίων και Χίου  
 β) δασαρχεία Αλαξανδρουπόλεως, Αρναίας, Πολυγύρου, Κασσάνδρας, Θάσου, Θεσσαλονίκης, Σκόπελου, Βόλου, Αταλάντης, Ιστιαίας, Λίμνης, Χαλκίδος, Θηβών, Πάρνηθος, Πεντέλης, Καπανδριτίου, Λαυρίου, Αιγιάλεω, Πειραιώς, Ρόδου, Κω, Μεγάρων, Πόρου, Κορίνθου, Ξυλοκάστρου, Αιγίου, Πατρών, Αμαλιάδος, Πύργου, Ολυμπίας, Καλαμάτας, Σπάρτης και Κρανιδίου.

Στο χάρτη που εμφανίζεται στη συνέχεια (ΧΑΡΤΗΣ 2) απεικονίζεται η κάλυψη σε ενοποιημένη μορφή των δασικών οικοσυστημάτων της χώρας μας (δάση, δασικές και χορτολιβαδικές εκτάσεις) σύμφωνα με την καταγραφή και αποτύπωση από την Δασική Υπηρεσία (ψηφιακοί χάρτες βλαστήσεως2) ανά υψομετρική κλάση:

- από 0-600 μ. με κόκκινο χρωματισμό,
- από 601-900 μ. με κίτρινο χρωματισμό και
- με υψόμετρο μεγαλύτερο των 900 μ. με πράσινο χρωματισμό.

Με γκρι χρωματισμό απεικονίζονται όλες οι άλλες μορφές χρήσεων γης (γεωργικές εκτάσεις, δομημένο περιβάλλον κλπ).

**ΧΑΡΤΗΣ 2** Ενοποιημένη μορφή των δασικών οικοσυστημάτων της χώρας μας ανά υψομετρική κλάση

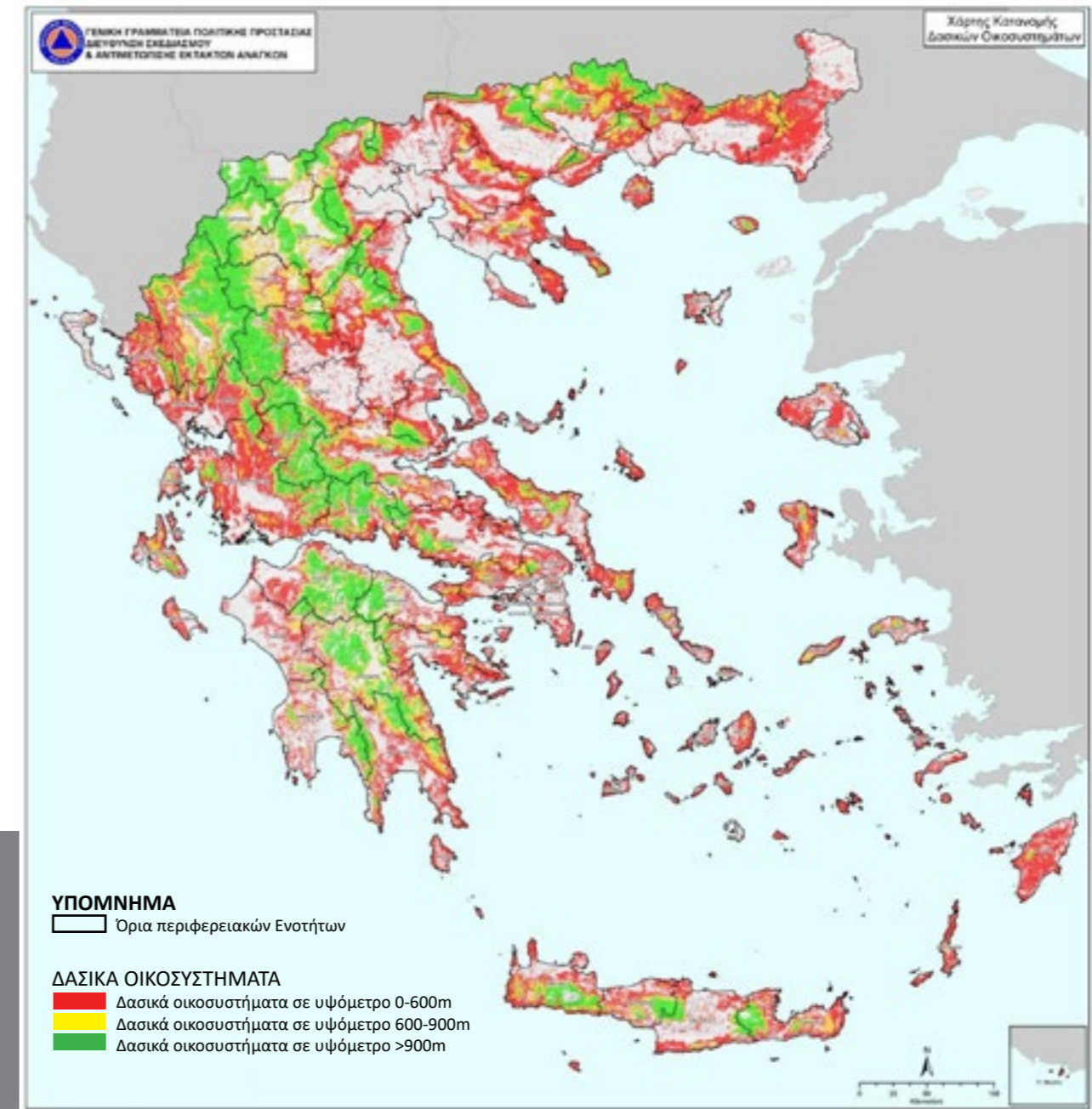

- ΥΠΟΜΝΗΜΑ**
- Όρια περιφερειακών Ενοτήτων
- ΔΑΣΙΚΑ ΟΙΚΟΣΥΣΤΗΜΑΤΑ**
- Δασικά οικοσυστήματα σε υψόμετρο 0-600m
  - Δασικά οικοσυστήματα σε υψόμετρο 600-900m
  - Δασικά οικοσυστήματα σε υψόμετρο >900m

ΧΑΡΤΗΣ 3 Χάρτης ορίων Δασικών Υπηρεσιών / Δήμων Περιφέρειας Δυτικής Μακεδονίας



## 2.4 Ημερήσιος Χάρτης Πρόβλεψης Κινδύνου Πυρκαγιάς

Στο πλαίσιο υποστήριξης της Διοίκησης και ενημέρωσης των πολιτών, με στόχο την αποτελεσματικότερη αντιμετώπιση των δασικών πυρκαγιών και σε εφαρμογή του Γενικού Σχεδίου Πολιτικής Προστασίας με τη συνθηματική λέξη «Ξενοκράτης», καθώς και του εγκεκριμένου «Γενικού Σχεδίου Αντιμετώπισης Εκτάκτων Αναγκών εξαιτίας δασικών πυρκαγιών», συντάσσεται και εκδίδεται κατά τη διάρκεια της αντιπυρικής περιόδου Ημερήσιος Χάρτης Πρόβλεψης Κινδύνου Πυρκαγιών με ευθύνη της Διεύθυνσης Σχεδιασμού και Αντιμετώπισης Εκτάκτων Αναγκών της Γενικής Γραμματείας Πολιτικής Προστασίας.

Τονίζεται ότι ο Ημερήσιος Χάρτης Πρόβλεψης Κινδύνου Πυρκαγιάς δεν πρέπει να συγχέεται με την ανάλυση κινδύνου, η οποία προσδιορίζεται στην παράγραφο 2.3 του παρόντος.

Ο Χάρτης Πρόβλεψης Κινδύνου Πυρκαγιάς έχει ως κύριο στόχο να ενημερώσει τους φορείς που εμπλέκονται στην αντιμετώπιση των δασικών πυρκαγιών, για τις περιοχές που το επόμενο 24-ωρο είναι μεγάλη η επικινδυνότητα εκδήλωσης και εξάπλωσης δασικών πυρκαγιών και σε καμία περίπτωση δεν προβλέπει τη συμπεριφορά μιας πυρκαγιάς που εξελίσσεται σε πραγματικό χρόνο.

Ο Ημερήσιος Χάρτης Πρόβλεψης Κινδύνου Πυρκαγιάς της Γενικής Γραμματείας Πολιτικής Προστασίας, εκδίδεται από 1 Ιουνίου έως 31 Οκτωβρίου εκάστου έτους. Η εκπόνηση του Χάρτη ολοκληρώνεται μέχρι την 12:30 της προηγούμενης ημέρας από την ημέρα για την οποία αυτός ισχύει. Δηλαδή, ο Ημερήσιος Χάρτης Πρόβλεψης Κινδύνου Πυρκαγιάς ισχύει για την επόμενη ημέρα από την ημέρα έκδοσής του.

Το ελάχιστο γεωγραφικό διαμέρισμα στο οποίο εκτιμάται ο κίνδυνος στον Ημερήσιο Χάρτη Πρόβλεψης Κινδύνου Πυρκαγιάς είναι τα διοικητικά όρια των Δασαρχείων της χώρας, δεδομένου ότι συνδέονται με τα δασικά συμπλέγματα της Χώρας. Η παρουσίαση των στοιχείων σε μορφή χάρτη, έχει σαν σκοπό τη συγκριτική αξιολόγηση των διαφόρων περιοχών που απεικονίζονται. Για την καλύτερη αξιοποίηση του Χάρτη Πρόβλεψης Κινδύνου Πυρκαγιάς, η Δ/νση Σχεδιασμού & Αντιμετώπισης Εκτάκτων Αναγκών της ΓΓΠΠ έχει αποτυπώσει χαρτογραφικά τα όρια των Δασικών Υπηρεσιών σε αντιπαραβολή με τα διοικητικά όρια των Καλλικρατικών Δήμων, σε επίπεδο Περιφέρειας (3389/20-06-2013 έγγραφο ΓΓΠΠ).

Ο Ημερήσιος Χάρτης Πρόβλεψης Κινδύνου Πυρκαγιάς της Γενικής Γραμματείας Πολιτικής Προστασίας αναρτάται σε έγχρωμη έκδοση (ΧΑΡΤΗΣ 4) στο δικτυακό τόπο της Γ.Γ.Π.Π. από όπου μπορούν να ενημερώνονται άμεσα όλοι οι εμπλεκόμενοι φορείς ([www.civilprotection.gr](http://www.civilprotection.gr)).

# ΗΜΕΡΗΣΙΟΣ ΧΑΡΤΗΣ ΠΡΟΒΛΕΨΗΣ ΚΙΝΔΥΝΟΥ ΠΥΡΚΑΓΙΑΣ

**ΧΑΡΤΗΣ 4** Χάρτη Πρόβλεψης Κινδύνου Πυρκαγιάς, η Δ/ση Σχεδιασμού & Αντιμετώπισης Εκτάκτων Αναγκών της ΓΓΠΠ

**ΧΑΡΤΗΣ ΠΡΟΒΛΕΨΗΣ ΚΙΝΔΥΝΟΥ ΠΥΡΚΑΓΙΑΣ ΠΟΥ ΙΣΧΥΕΙ ΓΙΑ  
Παρασκευή 06/08/2021**

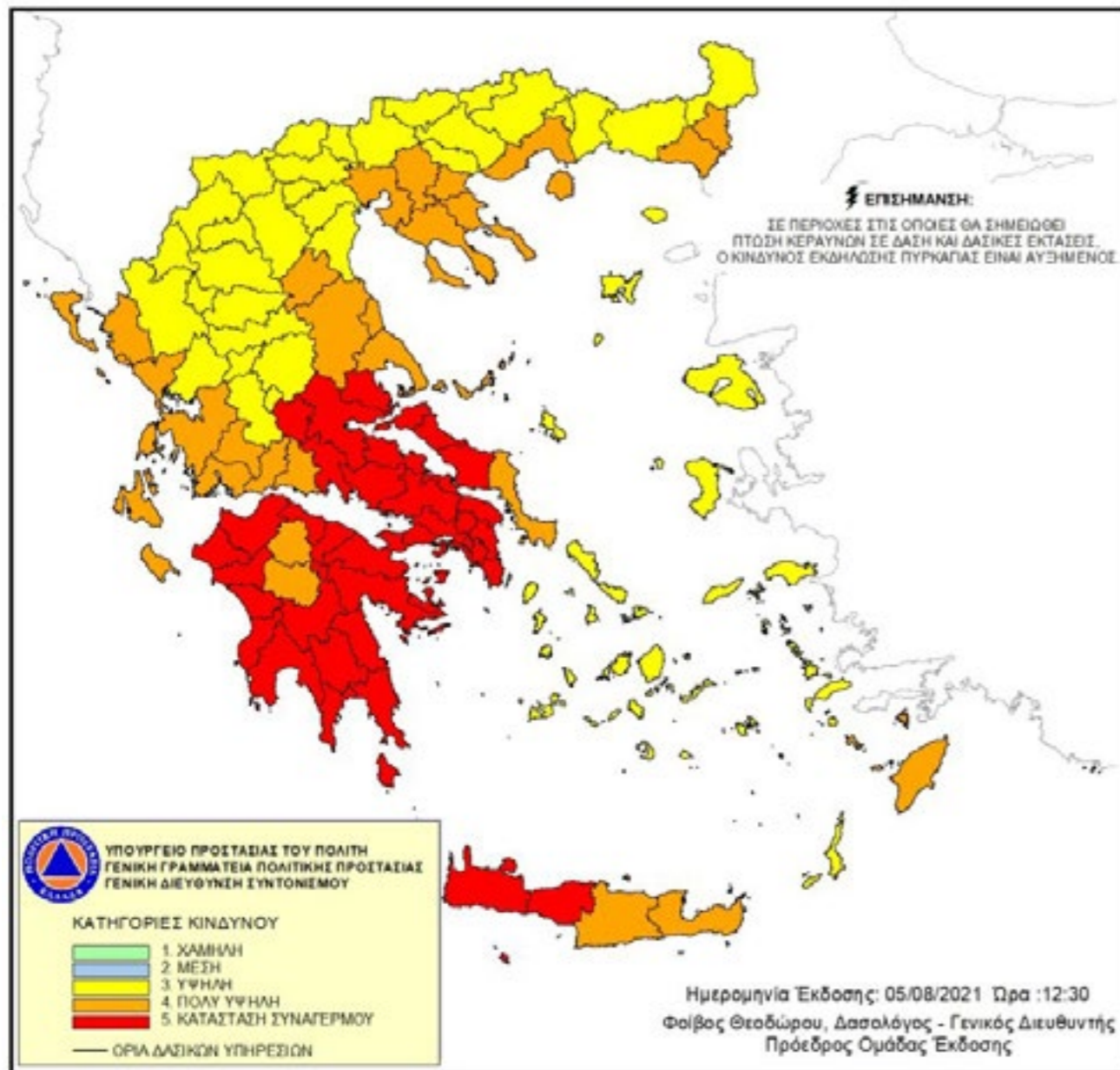

**2.5 Κατηγορίες Κινδύνου**

Στον Χάρτη Πρόβλεψης Κινδύνου Πυρκαγιάς, που εκδίδεται από την ΓΓΠΠ, διακρίνονται οι κατηγορίες κινδύνου, χαμηλή, μέση, υψηλή και πολύ υψηλή, βαθμολογούμενες αντίστοιχα με αριθμούς από το 1 έως το 4. Η κατηγορία κινδύνου 5, κατά κανόνα, εμφανίζεται σπάνια στο χάρτη. Η κατηγορία αυτή αντιστοιχεί με κατάσταση Συναγερμού. Ειδικότερα, οι κατηγορίες κινδύνου αναλύονται ως εξής:

# ΚΑΤΗΓΟΡΙΕΣ ΚΙΝΔΥΝΟΥ

## ΧΑΡΤΗ ΚΙΝΔΥΝΟΥ ΠΥΡΚΑΓΙΑΣ

**ΚΑΤΗΓΟΡΙΑ ΚΙΝΔΥΝΟΥ**

**1**

**ΧΑΜΗΛΗ**

Ο κίνδυνος είναι χαμηλός.

Η πιθανότητα για εκδήλωση πυρκαγιάς δεν είναι ιδιαίτερα υψηλή. Εάν εκδηλωθεί πυρκαγιά, οι συνθήκες (κατάσταση καύσιμης ύλης, μετεωρολογικές συνθήκες) δεν θα ευνοήσουν τη γρήγορη εξέλιξή της.

**ΚΑΤΗΓΟΡΙΑ ΚΙΝΔΥΝΟΥ**

**2**

**ΜΕΣΗ**

Ο κίνδυνος είναι συνήθης για τη θερινή περίοδο.

Πυρκαγιές που ενδέχεται να εκδηλωθούν, αναμένεται να είναι μέσης δυσκολίας στην αντιμετώπισή τους.

**ΚΑΤΗΓΟΡΙΑ ΚΙΝΔΥΝΟΥ**

**3**

**ΥΨΗΛΗ**

Ο κίνδυνος είναι υψηλός.

Είναι πιθανό να εκδηλωθεί αυξημένος αριθμός πυρκαγιών, αρκετές από τις οποίες θα είναι δύσκολο να αντιμετωπισθούν όταν οι τοπικές συνθήκες είναι ευνοϊκές (μορφολογία εδάφους, τοπικοί άνεμοι κλπ).

**ΚΑΤΗΓΟΡΙΑ ΚΙΝΔΥΝΟΥ**

**4**

**ΠΟΛΥ ΥΨΗΛΗ**

Ο κίνδυνος είναι ιδιαίτερα υψηλός.

Ο αριθμός των πυρκαγιών που αναμένεται να εκδηλωθούν, πιθανόν να είναι μεγάλος αλλά, το κυριότερο, κάθε πυρκαγιά μπορεί να λάβει μεγάλες διαστάσεις εφόσον ξεφύγει από την αρχική προσβολή.

**ΚΑΤΗΓΟΡΙΑ ΚΙΝΔΥΝΟΥ**

**5**

**ΚΑΤΑΣΤΑΣΗ ΣΥΝΑΓΕΡΜΟΥ**

Ο κίνδυνος είναι ακραίος.

Ο αριθμός των πυρκαγιών που αναμένεται να εκδηλωθούν, πιθανόν να είναι πολύ μεγάλος. Όλες οι πυρκαγιές που ενδέχεται να εκδηλωθούν, μπορεί να λάβουν γρήγορα μεγάλες διαστάσεις και να αναπτύξουν ακραία συμπεριφορά αμέσως μετά την εκδήλωσή τους. Η δυσκολία ελέγχου αναμένεται να είναι πολύ μεγάλη μέχρι να μεταβληθούν οι συνθήκες κάτω από τις οποίες αναπτύσσονται οι πυρκαγιές.

Η κατάταξη μιας περιοχής σε κατηγορία κινδύνου πολύ υψηλή (κατηγορία 4) ή κατάσταση συναγερμού, (κατηγορία 5), δεν σημαίνει κατ' ανάγκη την εκδήλωση πυρκαγιάς στην περιοχή αυτή. Ειδικά όταν γίνεται συστηματική ενημέρωση των πολιτών μέσω δελτίων τύπου, μπορεί να αποτραπούν ενέργειες που ενδέχεται να προκαλέσουν πυρκαγιά από αμέλεια. Αυτό αποτελεί και έναν από τους στόχους αυτής της κατάταξης. Η κατάταξη επίσης μιας περιοχής σε κατηγορία χαμηλού κινδύνου δεν αποκλείει την πιθανότητα για εκδήλωση πυρκαγιάς.

Για την πλήρη αξιοποίηση του Ημερήσιου Χάρτη Πρόβλεψης Κινδύνου Πυρκαγιάς, οι διαφορετικές κατηγορίες κινδύνου απαιτούν και αντίστοιχη κλιμάκωση ετοιμότητας και λήψη μέτρων από όλους τους εμπλεκόμενους φορείς στην αντιμετώπιση των δασικών πυρκαγιών, κατά το μέρος που τους αφορά και εμπλέκονται. Η ενιαία αντιμετώπιση των διαφορετικών επιπέδων κινδύνου (ειδικά των κατηγοριών κινδύνου 1,2,3), χωρίς αντίστοιχη διαφοροποίηση των μέτρων και των δράσεων στο σχεδιασμό των εμπλεκόμενων φορέων, αξιολογεί μερικώς τις δυνατότητες του Ημερήσιου Χάρτη Πρόβλεψης Κινδύνου Πυρκαγιάς, ως υποστηρικτικού εργαλείου στη λήψη αποφάσεων και ενδεχομένως να οδηγήσει τους φορείς σε εσφαλμένη εκτίμηση του επιπέδου ετοιμότητας.

Περαιτέρω προώθηση του Χάρτη Πρόβλεψης Κινδύνου Πυρκαγιάς καθώς και του ιδιαίτερου προειδοποιητικού σήματος προς τα Γραφεία Πολιτικής Προστασίας των Δήμων, θα γίνεται με ευθύνη των Δ/σεων Πολιτικής Προστασίας των Αποκεντρωμένων Διοικήσεων.

## 2.6 Ενημέρωση Κοινού

Η ενημέρωση του κοινού, μέσω δελτίων τύπου, για θέματα που συνδέονται με την έκδοση του Ημερήσιου Χάρτη Πρόβλεψης Κινδύνου Πυρκα-

γιάς και την κατάταξη μιας περιοχής της χώρας σε κατηγορία πολύ υψηλού κινδύνου, αποτελεί ευθύνη και προϊόν συνεργασίας της Διεύθυνσης Σχεδιασμού και Αντιμετώπισης Εκτάκτων Αναγκών με το Γραφείο Τύπου και Δημοσίων Σχέσεων της ΓΓΠΠ, υπό τις οδηγίες του Γενικού Γραμματέα Πολιτικής Προστασίας.

Ειδικότερα για τις περιοχές που η πρόβλεψη του κινδύνου εκτιμάται από πολύ υψηλή (κατηγορία 4) έως κατάσταση συναγερμού (κατηγορία 5), η Γενική Γραμματεία Πολιτικής Προστασίας θα εκδίδει κατά την κρίση της, προειδοποιητικές ανακοινώσεις με κατάλληλες οδηγίες, για ενημέρωση του κοινού που βρίσκεται σε αυτές τις περιοχές, με στόχο την αποφυγή ενεργειών που μπορεί να προκαλέσουν πυρκαγιά από αμέλεια.

Για τις περιοχές που προβλέπεται πολύ υψηλός κίνδυνος και εκτιμάται ότι οι συνθήκες που αναμένεται να επικρατήσουν τα επόμενα 24-ωρα είναι ευνοϊκές για την εκδήλωση πυρκαγιών με ακραία συμπεριφορά, ο Γενικός Γραμματέας Πολιτικής Προστασίας δύναται να ζητήσει από τους φορείς πολιτικής προστασίας που εμπλέκονται στην αντιμετώπιση δασικών πυρκαγιών τη λήψη επιπλέον πρόσθετων μέτρων πρόληψης και ετοιμότητας.

Η ενέργεια αυτή κρίνεται απαραίτητη όταν εκτιμάται ότι οι συνθήκες που προηγήθηκαν (παρατεταμένη ξηρασία, υψηλές θερμοκρασίες, κλπ), καθώς και αυτές που αναμένεται να επικρατήσουν τις επόμενες ημέρες είναι ευνοϊκές για την εκδήλωση μεγάλου αριθμού πυρκαγιών που μπορεί να λάβουν μεγάλες διαστάσεις εφόσον ξεφύγουν από την αρχική προσβολή ή να αναπτύξουν ακραία συμπεριφορά μετά την εκδήλωσή τους (κατηγορίες κινδύνου 4 και 5) για σειρά ημερών, που απαιτεί ιδιαίτερο προγραμματισμό προσωπικού και μέσων από τους επιχειρησιακά εμπλεκόμενους φορείς για την λήψη μέτρων πρόληψης και ετοιμότητας.

*Νοείται ότι η έκδοση κατευθυντήριων οδηγιών για την υλοποίηση μέτρων και δράσεων με βάση την πρόβλεψη της επικινδυνότητας, όπως αυτή εκτιμάται από το Χάρτη Πρόβλεψης Κινδύνου Πυρκαγιάς, αποτελεί ευθύνη των διοικήσεων των εμπλεκόμενων φορέων, κατά το μέρος που τους αφορά και εμπλέκονται.*

## 2.7 Κατάσταση – Παραδοχές – Προϋποθέσεις- Παράμετροι Σχεδιασμού

### 2.7.1 Κατάσταση

Οι δασικές πυρκαγιές είναι ένα φαινόμενο που εντάσσεται στην κατηγορία των φυσικών καταστροφών.

Είναι δυνατόν να προκληθούν από φυσικά αίτια (π.χ. κεραυνοί) ή από ανθρώπινες δραστηριότητες, όπως καύση υπολειμμάτων καλλιεργειών πλησίον δασικών εκτάσεων κατά τους θερινούς μήνες, χρήση τροχού ή άλλου εργαλείου που δημιουργεί σπινθήρες, κλπ. Στην Ελλάδα ο κίνδυνος εκδήλωσης Δασικής Πυρκαγιάς από ανθρώπινες δραστηριότητες έχει διαπιστωθεί στατιστικά ότι είναι μεγάλος.

Τα ευαίσθητα στις πυρκαγιές δασικά οικοσυστήματα στη χώρα μας εντοπίζονται κυρίως στην παραλιακή, λοφώδη και υποορεινή περιοχή, όπου κυριαρχούν ενώσεις φρυγάνων, διαπλάσεις αείφυλλων πλατύφυλλων και πευκοδάση. Οι περιοχές αυτές με υψόμετρο 0-600 μ. αποδεδειγμένα θεωρούνται ζώνες σημείων έναρξης των περισσότερων δασικών πυρκαγιών. Όμως, δεν αποκλείεται η εμφάνισή τους και σε περιοχές με μεγαλύτερα υψόμετρα (ορεινός όγκος), σε χρονιές με ευνοϊκές καιρικές συνθήκες (καύσωνες, παρατεταμένη ξηρασία, κλπ) ή οφειλόμενες σε πτώσεις κεραυνών.

Οι δασικές πυρκαγιές με τη δημιουργία τοπίων καταστροφής επηρεάζουν αρνητικά την ανθρώπινη ψυχολογία, έχουν δυσμενείς επιπτώσεις στις ανθρώπινες δραστηριότητες, καταστρέφουν υποδομές και συμβάλλουν στην εκ των υστέρων δημιουργία καταστροφικών πλημμυρών με ταυτόχρονη παράσυρση των ορεινών εδαφών προκαλώντας σταδιακή ερημοποίηση των πληγέντων περιοχών

### 2.7.2 Παραδοχές

Οι δασικές πυρκαγιές δύναται να προκαλέσουν:

1. Τραυματισμούς και απώλειες ανθρώπινων ζώων και αίσθημα ανασφάλειας του πολίτη.
2. Άμεσες και έμμεσες οικονομικές απώλειες από καταστροφές στις περιουσίες των πολιτών, στον πρωτογενή τομέα (δασικά προϊόντα, γεωργία, κτηνοτροφία), σε διάφορες υποδομές της χώρας (δίκτυα

ηλεκτρισμού, τηλεπικοινωνιών κλπ.), καθώς και συνέπειες στη δασική αναψυχή και τον τουρισμό εν γένει.

3. Διατάραξη οικολογικής ισορροπίας

### 2.7.3 Παράμετροι σχεδιασμού

Η ύπαρξη επεισοδίου δασικής πυρκαγιάς μεγάλης έκτασης.

Με τον όρο δασικές πυρκαγιές μεγάλης έκτασης θεωρούνται τα επεισόδια αυτά, στα οποία δεν έχει περιορισθεί η πυρκαγιά στο αρχικό της στάδιο και λόγω των διαστάσεων που έχουν λάβει, για τη διαχείρισή τους, απαιτούνται πόροι που θα διατεθούν από όλα τα επίπεδα διοίκησης.

### 2.7.4 Ιδέα επιχειρήσεων

Στο πλαίσιο του παρόντος Σχεδίου Αντιμετώπισης Εκτάκτων Αναγκών Εξ Αιτίας Δασικών Πυρκαγιών του Δήμου Φλώρινας δρομολογούνται οι ακόλουθες κύριες δράσεις:

1. δράσεις αυξημένης ετοιμότητας εν όψει επαπειλούμενου κινδύνου για την εκδήλωση δασικών πυρκαγιών,
2. δράσεις υποστήριξης του πυροσβεστικού σώματος στο έργο της καταστολής δασικών πυρκαγιών,
3. δράσεις αντιμετώπισης εκτάκτων αναγκών και άμεσης/βραχείας διαχείρισης των συνεπειών εξαιτίας δασικών πυρκαγιών.

*Βασική αρχή εφαρμογής του Σχεδίου Αντιμετώπισης Εκτάκτων Αναγκών Εξ Αιτίας Δασικών Πυρκαγιών του Δήμου Φλώρινας είναι η συνεργασία όλων των εμπλεκόμενων Φορέων σε τοπικό επίπεδο και η συντονισμένη δράση τους, όπως αυτή καθορίζεται από το ισχύου θεσμικό πλαίσιο.*

**ΜΕΡΟΣ 3****ΡΟΛΟΙ, ΑΡΜΟΔΙΟΤΗΤΕΣ ΚΑΙ ΚΥΡΙΕΣ ΔΡΑΣΕΙΣ ΤΟΥ ΔΗΜΟΥ ΦΛΩΡΙΝΑΣ, ΓΙΑ ΤΗΝ ΑΝΤΙΜΕΤΩΠΙΣΗ ΚΙΝΔΥΝΩΝ ΕΞ ΑΙΤΙΑΣ ΔΑΣΙΚΩΝ ΠΥΡΚΑΓΙΩΝ**

*Διευκρινίζεται ότι για το σκοπό σύνταξης του παρόντος Σχεδίου Αντιμετώπισης Εκτάκτων Αναγκών Εξ Αιτίας Δασικών Πυρκαγιών του Δήμου Φλώρινας, δράσεις και έργα πρόληψης, όπως η εκτέλεση έργων και εργασιών αντιπυρικής προστασίας σε δάση και δασικές εκτάσεις, η απομάκρυνση μέρους ή του συνόλου της βλάστησης γύρω από υποδομές και περιοχές ιδιαίτερης αξίας, κλπ., δεν αποτελούν αντικείμενο του παρόντος σχεδίου και δεν συμπεριλαμβάνονται σε αυτό.*

Ο Δήμος Φλώρινας ως φορέας πολιτικής προστασίας (αρθ. 3 του Ν.3013/2002 όπως ισχύει), μετά την εκδήλωση δασικών πυρκαγιών κινητοποιεί και δρομολογεί δράσεις εντός της χωρικής αρμοδιότητάς του που αποβλέπουν στην εκπλήρωση του σκοπού της πολιτικής προστασίας που συνδέεται κατά κύριο λόγο με την προστασία της ζωής και της περιουσίας των πολιτών από καταστροφές, στη διαχείριση των συνεπειών σε υποδομές αρμοδιότητάς του, καθώς και την υποστήριξη του έργου του Πυροσβεστικού Σώματος στην καταστολή των δασικών πυρκαγιών που διενεργείται υπό την ευθύνη, τον έλεγχο και τον συντονισμό του.

Οι δράσεις πολιτικής προστασίας του Δήμου Φλώρινας στην αντιμετώπιση εκτάκτων αναγκών και την άμεση/βραχεία διαχείριση των συνεπειών, καθώς και την υποστήριξη του έργου του Πυροσβεστικού Σώματος στην καταστολή των δασικών πυρκαγιών, θεσμικά απορρέουν κατά

κύριο λόγο από το Ν.3013/2002 (όπως αυτός έχει τροποποιηθεί και ισχύει), καθώς και το νέο πλαίσιο της Αυτοδιοίκησης – Πρόγραμμα Καλλικράτης (Ν.3852/2010, όπως έχει τροποποιηθεί και ισχύει), σύμφωνα με τα οποία τους έχουν αποδοθεί σημαντικές αρμοδιότητες για την πρόληψη, ετοιμότητα, αντιμετώπιση και αποκατάσταση των καταστροφών.

Είναι δεδομένο ότι το ανωτέρω θεσμικό πλαίσιο αποτελεί τη βάση για την υλοποίηση σειράς δράσεων που δρομολογούνται από το Δήμο Φλώρινας για την αντιμετώπιση κινδύνων από την εκδήλωση δασικών πυρκαγιών και δεν είναι περιοριστικό όσον αφορά το εύρος των δράσεων αυτών, οι οποίες δύναται να διαφοροποιούνται σε κάθε συμβάν, ανάλογα με την ένταση και την έκταση της καταστροφής, το προσωπικό και τα μέσα που είναι άμεσα διαθέσιμα, τις ιδιαιτερότητες της περιοχής εκδήλωσής του (νησιωτικός χώρος, κλπ), τον αριθμό των πληγέντων, κλπ.

**3.1 Προπαρασκευαστικές δράσεις του Δήμου Φλώρινας**

Τα προπαρασκευαστικά μέτρα και δράσεις πολιτικής προστασίας που συμβάλλουν στην ετοιμότητα του ανθρώπινου δυναμικού και των μέσων που διαθέτει ο Δήμος Φλώρινας για την αντιμετώπιση εκτάκτων αναγκών και την άμεση/βραχεία διαχείριση των συνεπειών από την εκδήλωση δασικών πυρκαγιών, καθώς και την υποστήριξη του έργου του Πυροσβεστικού Σώματος για τον έλεγχο και την καταστολή τους, δρομολογούνται με εντολή Δημάρχου και προσδιορίζονται θεματικά στον παρακάτω πίνακα.

Οι κάτωθι δράσεις πολιτικής προστασίας έχουν ως στόχο την προετοιμασία του μηχανισμού πολιτικής προστασίας για την αντιμετώπιση εκτάκτων αναγκών και την άμεση/βραχεία διαχείριση των συνεπειών λόγω δασικών πυρκαγιών, καθώς και την υποστήριξη του έργου του Πυροσβεστικού Σώματος για τον έλεγχο και την καταστολή τους.

ΠΡΟΠΑΡΑΣΚΕΥΑΣΤΙΚΕΣ ΔΡΑΣΕΙΣ ΤΟΥ ΔΗΜΟΥ ΦΛΩΡΙΝΑΣ	
ΜΕΤΡΑ ΚΑΙ ΔΡΑΣΕΙΣ	ΠΕΡΙΓΡΑΦΗ
1	<p>Ορισμός υπευθύνων</p> <p>Ορισμός υπευθύνων του Γραφείου Πολιτικής Προστασίας του Δήμου Φλώρινας που λειτουργεί εντός του τμήματος Περιβάλλοντος και Πολιτικής Προστασίας της Δ/σης Καθαριότητας, Ανακύκλωσης και Περιβάλλοντος.</p>
2	<p>Σύνταξη ή επικαιροποίηση του Σχεδίου Αντιμετώπισης Εκτάκτων Αναγκών Εξ Αιτίας Δασικών Πυρκαγιών του Δήμου Φλώρινας.</p> <p>Το Γραφείο Πολιτικής Προστασίας του Δήμου συντάσει ή επικαιροποιεί το Σχέδιο Αντιμετώπισης Εκτάκτων Αναγκών Εξ Αιτίας Δασικών Πυρκαγιών του Δήμου Φλώρινας, με βάση τις οδηγίες σχεδίασης της παραγράφου 15.2 του Γενικού Σχεδίου Αντιμετώπισης Εκτάκτων Αναγκών Εξαιτίας Δασικών Πυρκαγιών με την κωδική ονομασία «ΙΟΛΑΟΣ» (4η έκδοση).</p>
3	<p>Σύνταξη ή επικαιροποίηση του μνημονίου ενεργειών για την αντιμετώπιση εκτάκτων αναγκών εξ Αιτίας Δασικών Πυρκαγιών, από το Γραφείο Πολιτικής Προστασίας του Δήμου Φλώρινας</p> <p>Το Γραφείο Πολιτικής Προστασίας του Δήμου συντάσει ή επικαιροποιεί το μνημόνιο ενεργειών για την αντιμετώπιση εκτάκτων αναγκών εξ Αιτίας Δασικών Πυρκαγιών, βάσει των δράσεων που προβλέπονται στο παρόν Σχέδιο Αντιμετώπισης Εκτάκτων Αναγκών εξ Αιτίας Δασικών Πυρκαγιών του Δήμου Φλώρινας. Το ανωτέρω μνημόνιο ενεργειών προσαρτάται στο Σχέδιο Αντιμετώπισης Εκτάκτων Αναγκών εξ Αιτίας Δασικών Πυρκαγιών του Δήμου Φλώρινας και αποτελεί αναπόσπαστο μέρος του.</p> <p>Κοινοποίηση του μνημονίου ενεργειών στην Πυροσβεστική Υπηρεσία Φλώρινας, στην Αστυνομική Δ/ση Φλώρινας και το Αστυνομικό Τμήμα Φλώρινας.</p>
4	<p>Σύνταξη καταλόγου ομάδων πυρασφάλειας κοινοτήτων.</p> <p>Συμπληρωματικά προς τα ανωτέρω το Γραφείο Πολιτικής Προστασίας του Δήμου Φλώρινας, στο πλαίσιο εφαρμογής του Άρθρου 82 του Ν. 3852/2010, σε συνεργασία με τους Προέδρους Τοπικών Κοινοτήτων τηρεί κατάλογο των μέσων και του ανθρώπινου δυναμικού που μπορεί να συμβάλει στην αντιμετώπιση δασικών πυρκαγιών σε επίπεδο Τοπικής Κοινότητας.</p>

ΠΡΟΠΑΡΑΣΚΕΥΑΣΤΙΚΕΣ ΔΡΑΣΕΙΣ ΤΟΥ ΔΗΜΟΥ ΦΛΩΡΙΝΑΣ	
ΜΕΤΡΑ ΚΑΙ ΔΡΑΣΕΙΣ	ΠΕΡΙΓΡΑΦΗ
5	<p>Συντήρηση εξοπλισμού και μέσων</p> <p>Το Τμήμα Συντήρησης και Διαχείρισης της Δ/σης Καθαριότητας, Ανακύκλωσης και Περιβάλλοντος φροντίζει για την συντήρηση εξοπλισμού και μέσων που θα χρησιμοποιηθούν για την υποστήριξη του έργου της καταστολής των δασικών πυρκαγιών που διενεργείται με ευθύνη του Π.Σ., καθώς και για την αντιμετώπιση εκτάκτων αναγκών και την άμεση/βραχεία διαχείριση των συνεπειών λόγω δασικών πυρκαγιών.</p>
6	<p>Κατάρτιση μνημονίων συνεργασίας με ιδιωτικούς φορείς</p> <p>Το Γραφείο Πολιτικής Προστασίας του Δήμου καταρτίζει μνημόνια συνεργασίας με ιδιωτικούς φορείς για την εξασφάλιση επιπλέον πόρων προς ενίσχυση του έργου τους στην αντιμετώπιση εκτάκτων αναγκών και τη διαχείριση των συνεπειών λόγω δασικών πυρκαγιών, καθώς και στην υποστήριξη του έργου του Πυροσβεστικού Σώματος για τον έλεγχο και την καταστολή τους.</p> <p>Το γραφείο Πολιτικής Προστασίας φροντίζει σε συνεργασία με την Διεύθυνση Οικονομικών Υπηρεσιών να γίνουν όλες οι νόμιμες ενέργειες προκειμένου να καταρτιστούν όλα τα μνημόνια συνεργασίας με ιδιωτικούς φορείς.</p>
7	<p>Ενημέρωση του κοινού</p> <p>Το Γραφείο Πολιτικής Προστασίας του Δήμου σε συνεργασία με το Γραφείο Τύπου εκτελεί όλες τις απαραίτητες ενέργειες για την ενημέρωση του κοινού για τη λήψη μέτρων πρόληψης και αυτοπροστασίας από κινδύνους που προέρχονται από δασικές πυρκαγιές.</p>
8	<p>Σύσταση και συγκρότηση επιτροπών καταγραφής ζημιών</p> <p>Η Δ/ση Κοινωνικής Προστασίας, Παιδείας - Πολιτισμού και Τουρισμού του Δήμου φροντίζει για να γίνουν όλες οι απαραίτητες ενέργειες για την σύσταση και συγκρότηση επιτροπών καταγραφής ζημιών του Δήμου Φλώρινας για την χορήγηση οικονομικής ενίσχυσης σε όσους περιέρχονται σε κατάσταση ανάγκης συνεπεία δασικών πυρκαγιών (προνοιακό επίδομα).</p> <p>Το γραφείο Πολιτικής Προστασίας συνεργάζεται με την Δ/ση Κοινωνικής προστασίας, Παιδείας - Πολιτισμού και Τουρισμού, την Δ/ση Οικονομικών Υπηρεσιών και τη Δ/ση Τεχνικών υπηρεσιών για την σύσταση των επιτροπών καταγραφής ζημιών.</p>



ΠΡΟΠΑΡΑΣΚΕΥΑΣΤΙΚΕΣ ΔΡΑΣΕΙΣ ΤΟΥ ΔΗΜΟΥ ΦΛΩΡΙΝΑΣ	
ΜΕΤΡΑ ΚΑΙ ΔΡΑΣΕΙΣ	ΠΕΡΙΓΡΑΦΗ
9	Εγκατάσταση και συντήρηση πυροσβεστικών υδροστομιών Η ΔΕΥΑ Φλώρινας φροντίζει για την εγκατάσταση και συντήρηση πυροσβεστικών υδροστομιών για κατάσβεση πυρκαγιάς ή πλήρωση πυροσβεστικών οχημάτων.
10	Προπαρασκευαστική σύγκληση του Συντονιστικού Τοπικού Οργάνου (ΣΤΟ) Το Γραφείο Πολιτικής Προστασίας, μετά από εντολή του Δημάρχου, εκτελεί ενέργειες για προπαρασκευαστική σύγκληση του Συντονιστικού Τοπικού Οργάνου (ΣΤΟ), σύμφωνα με τα προβλεπόμενα στην παράγραφο 3.2 του παρόντος.
11	Συμμετοχή στα Σ.Ο.Π.Π. Ο Δήμαρχος συμμετέχει στα Συντονιστικά Όργανα Πολιτικής Προστασίας της Περιφερειακής Ενότητας Φλώρινας (Σ.Ο.Π.Π.) εφόσον προσκληθεί για την επίλυση ζητημάτων συνεργασίας μεταξύ των εμπλεκόμενων φορέων στην αντιμετώπιση εκτάκτων αναγκών λόγω δασικών Πυρκαγιών.
12	Διενέργεια Ασκήσεων Πολιτικής Προστασίας Ο Δήμαρχος δίνει εντολή στο Γραφείο Πολιτικής Προστασίας για την διενέργεια άσκησης Πολιτικής Προστασίας για την εκπαίδευση του προσωπικού και την αξιολόγηση της επιχειρησιακής ετοιμότητας των υπηρεσιών του Δήμου έναντι δασικών πυρκαγιών, σύμφωνα με τις κατευθυντήριες οδηγίες της ΓΓΠΠ (παράγραφος 8.2.1 του παρόντος).

**3.2 Προπαρασκευαστική σύγκληση Συντονιστικού Τοπικού Οργάνου του Δήμου Φλώρινας (Σ.Τ.Ο.) για την ετοιμότητα αντιμετώπισης κινδύνων από την εκδήλωση δασικών πυρκαγιών**

Το Συντονιστικό Τοπικό Όργανο (ΣΤΟ) συγκαλείται ετησίως - με ευθύνη του Δημάρχου - και πριν την έναρξη της αντιπυρικής περιόδου με σκοπό την εξέταση της πορείας υλοποίησης των προπαρασκευαστικών μέτρων και δράσεων που συμβάλλουν στην προετοιμασία του Δήμου Φλώρινας στην αντιμετώπιση κινδύνων που προέρχονται από την εκδήλωση δασικών πυρκαγιών.

Στις συνεδριάσεις αυτές θα εξετάζονται θέματα του παρακάτω πίνακα:

ΘΕΜΑΤΑ ΠΡΟΠΑΡΑΣΚΕΥΑΣΤΙΚΟΥ Σ.Τ.Ο.	
ΘΕΜΑΤΑ	ΠΕΡΙΓΡΑΦΗ
1	Ετοιμότητα του δυναμικού και μέσων για διάθεση προς υποβοήθηση του έργου του Πυροσβεστικού Σώματος. Εξετάζεται η ετοιμότητα του δυναμικού και μέσων για διάθεση προς υποβοήθηση του έργου του Πυροσβεστικού Σώματος στην καταστολή δασικών πυρκαγιών, στο πλαίσιο εφαρμογής του παρόντος Σχεδίου Αντιμετώπισης Εκτάκτων Αναγκών Εξαιτίας Δασικών Πυρκαγιών του Δήμου Φλώρινας.
2	Μέτρα πρόληψης και ετοιμότητας κατά τις ημέρες υψηλής επικινδυνότητας βάσει του Χάρτη Πρόβλεψης Κινδύνου Πυρκαγιάς. Εξετάζονται τα μέτρα πρόληψης και ετοιμότητας κατά τις ημέρες υψηλής επικινδυνότητας βάσει του Χάρτη Πρόβλεψης Κινδύνου Πυρκαγιάς, που εκδίδεται καθημερινά κατά τη διάρκεια της αντιπυρικής περιόδου από τη Γενική Γραμματεία Πολιτικής Προστασίας.
3	Διασφάλιση της επικοινωνίας μεταξύ όλων των εμπλεκόμενων υπηρεσιών. Διαπιστώνεται η διασφάλιση της επικοινωνίας μεταξύ όλων των εμπλεκόμενων υπηρεσιών και οργάνων σε επίπεδο Δήμου Φλώρινας για την απρόσκοπτη ροή πληροφοριών.
4	Συντονισμός σε τοπικό επίπεδο Ελέγχεται ο συντονισμός σε τοπικό επίπεδο της αντιμετώπισης εκτάκτων αναγκών και διαχείρισης των συνεπειών που προκαλούνται από τις δασικές πυρκαγιές, στο πλαίσιο εφαρμογής του παρόντος Σχεδίου Αντιμετώπισης Εκτάκτων Αναγκών Εξαιτίας Δασικών Πυρκαγιών του Δήμου Φλώρινας.
5	Σχεδιασμός υλοποίησης της δράσης της οργανωμένης απομάκρυνσης πολιτών Εξετάζεται ο σχεδιασμός υλοποίησης της δράσης της οργανωμένης απομάκρυνσης πολιτών, κατ' εφαρμογή του άρθρου 6, παρ. 5στ' του Ν.3013/2002 (όπως αυτό τροποποιήθηκε και ισχύει βάσει της παρ. 2 του άρθ. 18 του Ν 3613/2007 (ΦΕΚ 263/Α'/2007) και του άρθ. 108 του Ν.4249/2014), σύμφωνα με τις κατευθυντήριες οδηγίες της Δ/νσης Σχεδιασμού & Αντιμετώπισης Εκτάκτων Αναγκών της ΓΓΠΠ για την οργανωμένη απομάκρυνση πολιτών για λόγους προστασίας από εξελισσόμενη ή επικείμενη καταστροφή εξ αιτίας δασικών πυρκαγιών (Μέρος 6 του παρόντος).

ΘΕΜΑΤΑ ΠΡΟΠΑΡΑΣΚΕΥΑΣΤΙΚΟΥ Σ.Τ.Ο.	
ΘΕΜΑΤΑ	ΠΕΡΙΓΡΑΦΗ
6	<p>Αξιοποίηση των Εθελοντικών Οργανώσεων Πολιτικής Προστασίας</p> <p>Εξετάζεται η αξιοποίηση των Εθελοντικών Οργανώσεων Πολιτικής Προστασίας που δραστηριοποιούνται στον Δήμο Φλώρινας σε δράσεις επιτήρησης δασών κατά τη διάρκεια της αντιτυρικής περιόδου.</p>

καθώς και κάθε άλλο θέμα που κρίνεται απαραίτητο για την αντιμετώπιση κινδύνων που προέρχονται από την εκδήλωση δασικών πυρκαγιών.

Επίσης, στις ανωτέρω συνεδριάσεις δύναται να εξετάζονται και επιμέρους θέματα που συνδέονται με έργα και δράσεις πρόληψης και αντιτυρικής προστασίας, όπως:

1. η εκτέλεση προγραμμάτων προληπτικού καθαρισμού της βλάστησης για τη μείωση του κινδύνου, σε περιοχές ιδιαίτερης προστασίας (άληση, πάγκα, κατασκηνώσεις, κλπ) αρμοδιότητας Δήμου Φλώρινας,
2. η απομάκρυνση των υπολειμμάτων καθαρισμού της βλάστησης που ενεργείται για τους ίδιους λόγους από ιδιοκτήτες σε περιβάλλοντες χώρους κατοικιών και οικοπεδικές εκτάσεις (Πυρ.Διάταξη 4/2012 και Πυρ. Διάταξη 20/2022, Ν.3852/2010, αρθ.94 παρ.1), εντός των διοικητικών ορίων του Δήμου «Φλώρινας»,
3. η εκτέλεση έργων και εργασιών προληπτικού καθαρισμού της βλάστησης από τον Δήμο Φλώρινας καθ' υπόδειξη και συνεργασία με τις κατά τόπους αρμόδιες Δασικές Υπηρεσίες κυρίως στη ζώνη μίξης δασών - πόλεων και οικισμών για λόγους αντιτυρικής προστασίας των πολεοδομικών τους συγκροτημάτων,

Στο Σ.Τ.Ο. θα κληθεί και εκπρόσωπος της Δ.Ε.Υ.Α. Φλώρινας, προκειμένου να ενημερώσει σχετικά με την εγκατάσταση και συντήρηση πυροσβεστικών υδροστομιών σε περιοχές αρμοδιότητάς του.

Στην συνέχεια, τα πρακτικά του Σ.Τ.Ο. διαβιβάζονται στους εκπροσωπούμενους στο Σ.Τ.Ο. φορείς, στη Δ/νση Πολιτικής Προστασίας της Περιφέρειας Δυτικής Μακεδονίας και στη Δ/νση Πολιτικής Προστασίας της Αποκεντρωμένης Διοίκησης Ηπείρου - Δυτικής Μακεδονίας, για την ενημέρωση του Περιφερειάρχη και του Συντονιστή Αποκεντρωμένης Διοίκησης, αντίστοιχα, στο πλαίσιο της αμοιβαίας συνεργασίας και διαλειτουργικότητας μεταξύ των φορέων Τοπικής Αυτοδιοίκησης.

Ο Δήμαρχος Φλώρινας, βάσει των πρακτικών του Συντονιστικού Τοπικού Οργάνου Πολιτικής Προστασίας (Σ.Τ.Ο.) του Δήμου, θα προχωρήσει στην ιεράρχηση και δρομολόγηση, κατά το μέρος που τον αφορά, των μέτρων, έργων και δράσεων που προτάθηκαν στο ανωτέρω Συντονιστικό Τοπικό Όργανο.

Το γραφείο Πολιτικής Προστασίας του Δήμου Φλώρινας, μετά τη λήψη των πρακτικών του Συντονιστικού Τοπικού Οργάνου (Σ.Τ.Ο.) του Δήμου Φλώρινας και με βάση τα μέτρα, έργα και δράσεις που προτάθηκαν στο ανωτέρω Συντονιστικό Τοπικό Όργανο, θα προχωρήσει στη διαμόρφωση του τελικού σχεδιασμού του Δήμου Φλώρινας για πρόληψη και ετοιμότητα για την αντιμετώπιση κινδύνων που προέρχονται από την εκδήλωση δασικών πυρκαγιών, σύμφωνα με τις υποδείξεις του Δημάρχου Φλώρινας.

Οι εκπροσωπούμενοι στο Σ.Τ.Ο. φορείς, βάσει των πρακτικών του Συντονιστικού Τοπικού Οργάνου (Σ.Τ.Ο.) του Δήμου Φλώρινας, θα προχωρήσουν στη δρομολόγηση, κατά το μέρος που τους αφορά, των μέτρων, έργων και δράσεων που γνωστοποίησαν ότι θα υλοποιήσουν στο ανωτέρω Συντονιστικό Τοπικό Όργανο

### 3.3 Δράσεις αυξημένης ετοιμότητας του Δήμου Φλώρινας για τις περιοχές που το επόμενο 24-ωρο είναι μεγάλη η επικινδυνότητα εκδήλωσης και εξάπλωσης δασικών πυρκαγιών

Η κατάσταση ετοιμότητας πολιτικής προστασίας λόγω τεκμηριωμένου κινδύνου ορίζεται με το άρθρο 2, παρ. 4α του Ν.3013/2002. Ειδικότερα, για τις περιοχές που το επόμενο 24-ωρο είναι μεγάλη η επικινδυνότητα εκδήλωσης και εξάπλωσης δασικών πυρκαγιών σύμφωνα με το Χάρτη Πρόβλεψης Κινδύνου Πυρκαγιάς που εκδίδει η Γ.Γ.Π.Π., η αυξημένη ετοιμότητα του Δήμου Φλώρινας αφορά κατά κύριο λόγο τις παρακάτω δράσεις:

ΔΡΑΣΕΙΣ ΑΥΞΗΜΕΝΗΣ ΕΤΟΙΜΟΤΗΤΑΣ	
ΔΡΑΣΕΙΣ	ΠΕΡΙΓΡΑΦΗ
1	<p>Υποστήριξη στο έργο του ΠΣ</p> <p>Υποστήριξη στο έργο του ΠΣ για τη λήψη μέτρων αυξημένης επιτήρησης σε δάση και δασικές εκτάσεις για τον έγκαιρο εντοπισμό δασικών πυρκαγιών.</p>
2	<p>Ενημέρωση του κοινού σε τοπικό επίπεδο</p> <p>Ενημέρωση του κοινού σε τοπικό επίπεδο, βάσει των δελτίων τύπου που εκδίδονται από τη Γενική Γραμματεία Πολιτικής Προστασίας, για τις περιοχές που η πρόβλεψη του κινδύνου εκτιμάται από πολύ υψηλή (κατηγορία 4) έως κατάσταση συναγερμού (κατηγορία 5) με στόχο την αποφυγή ενεργειών που μπορεί να προκαλέσουν πυρκαγιά από αμέλεια.</p>
3	<p>Λήψη μέτρων για την αποφυγή πρόκλησης πυρκαγιάς σε χώρους ανεξέλεγκτης εναπόθεσης αστικών απορριμμάτων</p> <p>Λήψη μέτρων για την αποφυγή πρόκλησης πυρκαγιάς σε χώρους ανεξέλεγκτης εναπόθεσης αστικών απορριμμάτων, σύμφωνα με τα προβλεπόμενα στην Πυροσβεστική Διάταξη 9Α/2005.</p>
4	<p>Συμβολή στην ενημέρωση σε τοπικό επίπεδο, των αγροτών, κτηνοτρόφων και μελισσοκόμων</p> <p>Συμβολή στην ενημέρωση σε τοπικό επίπεδο, των αγροτών, κτηνοτρόφων και μελισσοκόμων για τον πολύ υψηλό κίνδυνο πυρκαγιάς, με σχετικές ανακοινώσεις, προς αποφυγή ενεργειών πρόκλησης πυρκαγιάς από αμέλεια οφειλόμενη σε εργασίες στην ύπαιθρο.</p>
5	<p>Ετοιμότητα του προσωπικού και των μέσων του Δήμου</p> <p>Ετοιμότητα του προσωπικού και των μέσων του Δήμου Φλώρινας προκειμένου να υποστηρίξουν άμεσα το έργο του Πυροσβεστικού Σώματος στην καταστολή δασικών πυρκαγιών.</p> <p>Ετοιμότητα του προσωπικού και των μέσων του Δήμου Φλώρινας για την άμεση αντιμετώπιση εκτάκτων αναγκών και διαχείριση των συνεπειών λόγω δασικών πυρκαγιών.</p>

### 3.4 Δράσεις του Δήμου Φλώρινας στην αντιμετώπιση κινδύνων λόγω δασικών πυρκαγιών μετά την εκδήλωσή τους

Ο Δήμαρχος Φλώρινας, ως Αποκεντρωμένο Όργανο Πολιτικής Προστασίας και στο πλαίσιο του θεσμικού του ρόλου, όταν ενημερωθεί για την εκδήλωση της δασικής πυρκαγιάς από το Γραφείο Πολιτικής Προστασίας του Δήμου και αναλόγως της εξέλιξής της, δρομολογεί δράσεις:

- Για την υποστήριξη του έργου του Πυροσβεστικού Σώματος για τον έλεγχο και την καταστολή της και για την αντιμετώπιση εκτάκτων αναγκών και την άμεση/βραχεία διαχείριση των συνεπειών, σε συνεργασία με τον Περιφερειάρχη Δυτικής Μακεδονίας ή αρμόδιο Αντιπεριφερειάρχη της Π.Ε. Φλώρινας, στα διοικητικά όρια του οποίου εξελίσσεται η πυρκαγιά.
- Κινητοποιεί δια του Γραφείου Πολιτικής Προστασίας του Δήμου, το επιχειρησιακά εμπλεκόμενο δυναμικό και τα μέσα πολιτικής προστασίας του Δήμου, προκειμένου να δρομολογήσουν δράσεις που συνδέονται με:

- 1 Την εξασφάλιση της επικοινωνίας με τους λοιπούς επιχειρησιακά εμπλεκόμενους φορείς (Π.Σ., ΕΛ.ΑΣ, κλπ.).
- 2 Την περαιτέρω συλλογή πληροφοριών σχετικά με την εξέλιξη του καταστροφικού φαινομένου και τις επηρεαζόμενες περιοχές εντός των διοικητικών ορίων του Δήμου σε επικοινωνία με τις κατά τόπους υπηρεσίες της ΕΛ.ΑΣ., του Π.Σ. και του Ε.Κ.Α.Β..
- 3 Την υποστήριξη του έργου της καταστολής των δασικών πυρκαγιών που διενεργείται με ευθύνη του Π.Σ., με την διάθεση μέσων που διαθέτει ο Δήμος Φλώρινας (υδροφόρα οχήματα, μηχανήματα έργων, κλπ.). Νοείται ότι αιτήματα του Π.Σ. για υποστήριξη του έργου του, που αρχικά υποβάλλονται τηλεφωνικά, θα πρέπει να ακολουθούνται με την αποστολή σχετικού εγγράφου.
- 4 Την ενημέρωση του Περιφερειάρχη Δυτικής Μακεδονίας και του αρμόδιου Αντιπεριφερειάρχη Π.Ε. Φλώρινας στο πλαίσιο συντονισμού και ιεράρχησης δράσεων πολιτικής προστασίας στην αντιμετώπιση εκτάκτων αναγκών και την άμεση/βραχεία διαχείριση των συνεπειών.
- 5 Τη λήψη απόφασης για την οργανωμένη - προληπτική απομάκρυνση πολιτών, κατόπιν σχετικής εισήγησης από τον εκάστοτε Επικεφαλής Αξιωματικό του Πυροσβεστικού Σώματος, ο οποίος ενεργεί σε τοπικό επίπεδο ως συντονιστής του πυροσβεστικού έργου, καθώς και την κάλυψη των στοιχειωδών αναγκών των πολιτών που έχουν προληπτικά απομακρυνθεί με οργανωμένο τρόπο σε ασφαλή χώρο.
- 6 Την εκτέλεση της απόφασης για την οργανωμένη - προληπτική απομάκρυνση πολιτών, στις περιπτώσεις που η απόφαση, κατόπιν σχετικής εισήγησης από τον εκάστοτε Επικεφαλής Αξιωματικό του Πυροσβεστικού Σώματος, λαμβάνεται από τον Γενικό Γραμματέα Πολιτικής Προστασίας ή το Συντονιστή της Αποκεντρωμένης Διοίκησης Ηπείρου - Δυτικής Μακεδονίας ή τον Περιφερειάρχη Δυτικής Μακεδονίας σύμφωνα με το άρθρο 108 του Ν.4249/2012.

- 7 Την ενεργοποίηση εφόσον συντρέχουν λόγοι, των μνημονίων συνεργασίας με ιδιωτικούς φορείς για την εξασφάλιση επιπλέον πόρων στην αντιμετώπιση εκτάκτων αναγκών και τη διαχείριση των συνεπειών λόγω δασικών πυρκαγιών, καθώς και την υποστήριξη του έργου του Πυροσβεστικού Σώματος για τον έλεγχο και την καταστολή τους κατόπιν σχετικού αιτήματος του ΠΣ απευθείας ή μέσω του ΚΕΠΠ/ΕΣΚΕ.
- 8 Την ενημέρωση του ΚΕΠΠ/ΕΣΚΕ σχετικά με την εξέλιξη των δράσεων του Δήμου Φλώρινας για την αντιμετώπιση εκτάκτων αναγκών και τη διαχείριση των συνεπειών λόγω δασικών πυρκαγιών, καθώς και για την υποστήριξη του έργου του Πυροσβεστικού Σώματος για τον έλεγχο και την καταστολή τους.
- 9 Την υποβολή αιτήματος συνδρομής με υλικά και μέσα προς ενίσχυση του έργου του Δήμου Φλώρινας στην αντιμετώπιση εκτάκτων αναγκών και διαχείριση των συνεπειών από την εκδήλωση δασικών πυρκαγιών, προς την Δ/ση Πολιτικής Προστασίας της Περιφέρειας Δυτικής Μακεδονίας. Ειδικότερα, όταν το αίτημα συνδρομής αφορά φορείς της κεντρικής διοίκησης (Υπουργείο Εθνικής Άμυνας, Υπουργείο Υγείας, κλπ) αυτό δρομολογείται δια του ΚΕΠΠ/ΕΣΚΕ.

### 3.5 Δράσεις του Δήμου Φλώρινας στην άμεση/βραχεία διαχείριση συνεπειών

Η άμεση/βραχεία διαχείριση συνεπειών από τον Δήμο Φλώρινας συνδέεται με δράσεις που αφορούν:

- 1 Την γνωστοποίηση μέσω ανακοινώσεων ή δελτίων τύπου στα τοπικά μέσα ενημέρωσης και μέσα κοινωνικής δικτύωσης, για τη λειτουργία τηλεφωνικής γραμμής στην οποία μπορούν να απευθύνονται οι πολίτες που οι ιδιοκτησίες τους έχουν πληγεί και χρειάζονται άμεση προσωρινή διαμονή.
- 2 Την παροχή βοήθειας στους πληγέντες - προσωρινή διαμονή των πολιτών που λόγω καταστροφής η παραμονή στις κατοικίες τους έχει καταστεί αδύνατη, σε συνεργασία με την Περιφέρεια Δυτικής Μακεδονίας.
- 3 Την δρομολόγηση δράσεων για τον έλεγχο υποδομών και τεχνικών έργων αρμοδιότητάς τους για τη διαπίστωση ζημιών.
- 4 Τη συγκρότηση επιτροπών για την καταγραφή και εκτίμηση ζημιών σε κατοικίες, προκειμένου να χορηγηθούν οι προβλεπόμενες οικονομικές ενισχύσεις για την κάλυψη των πρώτων αναγκών τους, για επισκευές κύριας οικίας ή αντικατάσταση οικοσκευής (ΚΥΑ 33862/6-05-2019 - ΦΕΚ 1669/Β'/2019).
- 5 Την αποστολή στην Περιφέρεια Δυτικής Μακεδονίας καταλόγου των αυτοψιών των πληγέντων κτιρίων για την υποβολή αιτήματος οριοθέτησης της πληγείσας περιοχής και χορήγησης στεγαστικής συνδρομής.

**6** Την ενημέρωση του Συντονιστή Αποκεντρωμένης Διοίκησης Ηπείρου - Δυτικής Μακεδονίας, στο πλαίσιο συντονισμού και ιεράρχησης δράσεων πολιτικής προστασίας στην αντιμετώπιση εκτάκτων αναγκών και την άμεση/βραχεία διαχείριση των συνεπειών.

**7** ό,τι άλλο κρίνεται απαραίτητο για την άμεση/βραχεία διαχείριση των συνεπειών λόγω δασικών πυρκαγιών, στο πλαίσιο των αρμοδιοτήτων του.

Νοείται ότι η περαιτέρω μεσοπρόθεσμη και μακροπρόθεσμη διαχείριση των συνεπειών, που έχει ως αντικείμενο τη λεπτομερή καταγραφή της έκτασης των ζημιών, τη χορήγηση δανείων και ενισχύσεων σε πληγέντες, κλπ., δρομολογείται από ειδικότερες νομοθεσίες, καθώς και κυβερνητικές αποφάσεις, όπου αυτό κρίνεται απαραίτητο.

### 3.6 Σύγκληση Συντονιστικών Τοπικών Οργάνων του Δήμου Φλώρινας (Σ.Τ.Ο.) μετά την εκδήλωση δασικής πυρκαγιάς, για την αντιμετώπιση εκτάκτων αναγκών και την άμεση/βραχεία διαχείριση των συνεπειών

Μετά την εκδήλωση δασικής πυρκαγιάς, με βάση την ενημέρωση για την αναμενόμενη πορεία εξέλιξης του καταστροφικού φαινομένου από τον εκάστοτε Επικεφαλής Αξιωματικό του Πυροσβεστικού Σώματος, ο οποίος ενεργεί σε τοπικό επίπεδο ως συντονιστής του πυροσβεστικού έργου, ο Δήμαρχος Φλώρινας δύναται προς υποβοήθηση του έργου του να συγκαλεί το Συντονιστικό Τοπικό Όργανο (Σ.Τ.Ο.) με σκοπό τον καλύτερο συντονισμό των φορέων που εμπλέκονται σε επίπεδο Δήμου σε δράσεις υποστήριξης του σε δράσεις πολιτικής προστασίας για την αντιμετώπιση εκτάκτων αναγκών και την άμεση/βραχεία διαχείριση των συνεπειών.

Ειδικότερα, στο ανωτέρω Σ.Τ.Ο. του Δήμου Φλώρινας κρίνεται σκόπιμο να εξετάζονται πρωτίστως θέματα σχετικά:

**1** Με την παροχή στοιχείων από όλους τους αρμόδιους συμμετέχοντες φορείς για την πορεία εξέλιξης του καταστροφικού φαινομένου καθώς για τις συνέπειες του, κατά το μέρος που τους αφορά και εμπλέκονται.

**2** Με την αμοιβαία ενημέρωση για την διαθεσιμότητα δυναμικού και μέσων των φορέων που εκπροσωπούνται σ' αυτό για την υλοποίηση των δράσεων και μέτρων πολιτικής προστασίας για την αντιμετώπιση εκτάκτων αναγκών και την άμεση/βραχεία διαχείριση των συνεπειών, καθώς και για την υποστήριξη του έργου του Πυροσβεστικού Σώματος για τον έλεγχο και την καταστολή των δασικών πυρκαγιών.

**3** Με την διάθεση μέσων με βάση την ιεράρχηση που προτείνεται από το Π.Σ. για την υποστήριξη του έργου της καταστολής των δασικών πυρκαγιών.

**4** Με την διάθεση προσωπικού και μέσων για την αντιμετώπιση εκτάκτων αναγκών και την άμεση/βραχεία διαχείριση των συνεπειών, σε επίπεδο Δήμου, με βάση τις ανάγκες, όπως αυτές καταγράφονται και ιεραρχούνται από τους συμμετέχοντες στο Σ.Τ.Ο..

**5** Με τη συνδρομή των συμμετεχόντων φορέων στο Σ.Τ.Ο., εφόσον αποφασιστεί από τον Δήμαρχο Φλώρινας η εφαρμογή του μέτρου της οργανωμένης προληπτικής απομάκρυνσης πολιτών από εξελισσόμενη ή επικείμενη καταστροφή εξ αιτίας δασικών πυρκαγιών, σύμφωνα με τα αναφερόμενα στο Μέρος 6 του παρόντος.

**6** Με τη συνδρομή των συμμετεχόντων φορέων στο Σ.Τ.Ο. στην παροχή βοήθειας στους πληγέντες.

**7** Με ζητήματα που συνδέονται με προσωρινή διαμονή των πολιτών που λόγω της καταστροφής η παραμονή στις κατοικίες τους έχει καταστεί αδύνατη.

**8** Με την ενεργοποίηση εθελοντικών οργανώσεων πολιτικής προστασίας που δραστηριοποιούνται στο Δήμο Φλώρινας για υποστηρικτικές δράσεις στο έργο του Δήμου.

**9** Με ζητήματα που συνδέονται με την επικοινωνία και την ροή πληροφοριών μεταξύ των εμπλεκόμενων φορέων.

**10** Ό,τι άλλο κρίνεται απαραίτητο για την αντιμετώπιση εκτάκτων αναγκών και την άμεση/βραχεία διαχείριση των συνεπειών λόγω δασικών πυρκαγιών.

Επισημαίνεται ότι μετά την έκδοση της Υπουργικής Απόφασης ρύθμισης λειτουργίας των Συντονιστικών Οργάνων Πολιτικής Προστασίας (Σ.Ο.Π.Π.) των Περιφερειακών Ενοτήτων των Περιφερειών της Χώρας, η Δ/ση Σχεδιασμού και Αντιμετώπισης Εκτάκτων Αναγκών της Γ.Γ.Π.Π., με στόχο τη δημιουργία ενός ολοκληρωμένου και διαλειτουργικού κανονιστικού πλαισίου δράσης όλων των συντονιστικών οργάνων πολιτικής προστασίας τόσο σε επίπεδο Περιφέρειας όσο και σε επίπεδο Δήμου, συνέταξε υπόδειγμα Κανονισμού Λειτουργίας των Συντονιστικών Τοπικών Οργάνων Πολιτικής Προστασίας των Δήμων της Χώρας (Σ.Τ.Ο), προκειμένου να χρησιμοποιηθεί ως πρότυπο για τη σύνταξη των Κανονισμών Λειτουργίας των Συντονιστικών Τοπικών Οργάνων των Δήμων.

**ΜΕΡΟΣ 4****ΣΥΣΤΗΜΑ ΚΙΝΗΤΟΠΟΙΗΣΗΣ  
ΠΟΛΙΤΙΚΗΣ ΠΡΟΣΤΑΣΙΑΣ  
ΣΥΝΤΟΝΙΣΤΙΚΕΣ ΟΔΗΓΙΕΣ ΥΛΟΠΟΙΗΣΗΣ ΔΡΑΣΕΩΝ  
ΠΟΛΙΤΙΚΗΣ ΠΡΟΣΤΑΣΙΑΣ**

Μετά την εκδήλωση μιας δασικής πυρκαγιάς οι φορείς πολιτικής προστασίας, στο πλαίσιο των αρμοδιοτήτων τους, κινητοποιούνται άμεσα και δρομολογούν σειρά δράσεων για την υποστήριξη του έργου του Πυροσβεστικού Σώματος στον έλεγχο και την καταστολή των δασικών πυρκαγιών, καθώς και για την αντιμετώπιση εκτάκτων αναγκών και την άμεση/βραχεία διαχείριση των συνεπειών. Προϋπόθεση για την αποτελεσματική απόκριση των φορέων πολιτικής προστασίας της χώρας είναι η συνέργεια, η συνεργασία και η λειτουργικότητα σε όλα τα επίπεδα Διοίκησης.

*Στο Μέρος 4 που ακολουθεί δίνονται συντονιστικές οδηγίες για τη απόκριση όλων των εμπλεκόμενων φορέων για την υποστήριξη του έργου του Πυροσβεστικού Σώματος στον έλεγχο και την καταστολή των δασικών πυρκαγιών, καθώς και για την από κοινού αντιμετώπιση εκτάκτων αναγκών και την άμεση/βραχεία διαχείριση συνεπειών και την εξασφάλιση ενιαίας και συγχρονισμένης δράσης.*

**4.1 Διοίκηση, Έλεγχος & Συντονισμός επιχειρήσεων**

Για τις επιχειρήσεις καταστολής των Δασικών Πυρκαγιών, η Διοίκηση Έλεγχος & Συντονισμός των επιχειρήσεων γίνεται από τα αρμόδια όργανα του Πυροσβεστικού Σώματος και σύμφωνα με το επίπεδο κλιμάκωσης των επιχειρήσεων, όπως αυτό ορίζεται στα επιχειρησιακά του Σχέδια.

Για την υποστήριξη του έργου της καταστολής, το οποίο αποτελεί ευθύνη του Πυροσβεστικού Σώματος καθώς και για την αντιμετώπιση εκτάκτων αναγκών λόγω Δασικών Πυρκαγιών και τη διαχείριση των συνεπειών (συμπεριλαμβανομένης της οργανωμένης απομάκρυνσης πολιτών και της άμεσης-βραχείας αποκατάστασης), η Διοίκηση, Έλεγχος & Συντονισμός των δράσεων πολιτικής προστασίας αποτελεί ευθύνη των οργάνων Πολιτικής Προστασίας (Γενικός Γραμματέας Πολιτικής Προστασίας, Συντονιστής Αποκεντρωμένης Διοίκησης, Περιφερειάρχης/αρμόδιος Αντιπεριφερειάρχης, Δήμαρχος) τα οποία αναλόγως της κλιμάκωσης υλοποιούν στο πλαίσιο των αρμοδιοτήτων τους δράσεις πολιτικής προστασίας, ενημερώνοντας ταυτόχρονα το ανώτερο διοικητικό Όργανο Πολιτικής Προστασίας.

Επισημαίνεται ότι η καταστολή των δασικών πυρκαγιών διεξάγεται υπό την ευθύνη και τον επιχειρησιακό σχεδιασμό του Πυροσβεστικού Σώματος, σύμφωνα και με το άρθρο 1 παρ. β του άρθρου 63 του Ν. 249/2014. Οι λοιποί εμπλεκόμενοι φορείς, όπως οι Περιφέρειες, οι Δήμοι, κλπ., έχουν υποστηρικτικό ρόλο στην καταστολή των δασικών πυρκαγιών και η συνδρομή στο έργο του Π.Σ. (ΚΥΑ.12030Φ.109.1/10-5-1999 – ΦΕΚ 713/Β' / 1999) πραγματοποιείται κατόπιν σχετικού αιτήματος του εκάστοτε Επικεφαλής Αξιωματικού του Π.Σ. ο οποίος ενεργεί σε τοπικό επίπεδο ως συντονιστής του πυροσβεστικού έργου.

ΔΡΑΣΕΙΣ	ΑΡΜΟΔΙΟΣ ΦΟΡΕΑΣ
Έλεγχος και καταστολή των Δασικών πυρκαγιών, διάσωσης καθώς και ενίσχυση σε προσωπικό και μέσα του ΠΣ και λοιπών φορέων	Αναλαμβάνονται και συντονίζονται από τον εκάστοτε Επικεφαλής Αξιωματικό του Πυροσβεστικού Σώματος, ο οποίος ενεργεί ως συντονιστής του πυροσβεστικού έργου στην περιοχή του συμβάντος.
Μέτρα τάξης και ασφάλειας, μέτρα τροχαίας, υποστήριξη μέτρων προστασίας πολιτών	Αναλαμβάνονται και συντονίζονται από τον εκάστοτε Επικεφαλής Αξιωματικό της Ελληνικής Αστυνομίας.
Ιατρική υποστήριξη, διακομιδή τραυματιών-ασθενών και ενεργοποίηση των κατά τόπους μονάδων υγείας (νοσοκομεία, κέντρα υγείας, κλπ)	Αναλαμβάνονται και συντονίζονται από το Ε.Κ.Α.Β. (Κεντρική Υπηρεσία ή Παράρτημα Ε.Κ.Α.Β.)

## 4.2 Στάδια Επιχειρήσεων

Για τις δασικές πυρκαγιές, τα στάδια των επιχειρήσεων από την εκδήλωση του φαινομένου ως και τον πλήρη έλεγχό του, προσδιορίστηκαν ως εξής:

1	Κινητοποίηση δυνάμεων – Αρχική Εκτίμηση Κατάστασης
2	Ανάπτυξη Δυνάμεων - Επέμβαση
3	Μερικός Έλεγχος
4	Έλεγχος - Φύλαξη
5	Πλήρης Κατάσβεση
6	Αποτίμηση

Ειδικότερα, οι δράσεις πολιτικής προστασίας σε τακτικό επίπεδο ακολουθούν τις φάσεις εξέλιξης του καταστροφικού φαινομένου και εντάσσονται στα αντίστοιχα στάδια επιχειρήσεων.

Με βάση τα ανωτέρω στάδια επιχειρήσεων, προσδιορίζονται με χρονική αλληλουχία ακολούθως οι κύριες δράσεις κατά αρμοδιότητα των Φορέων στην αντιμετώπιση Δασικών Πυρκαγιών και περιγράφεται η κλιμάκωση των ενεργειών.

*Διευκρινίζεται ότι η κλιμάκωση της κινητοποίησης του κάθε φορέα δεν πρέπει να συγκρίνεται με τη γενικότερη κλιμάκωση της κινητοποίησης του συνόλου του Μηχανισμού Πολιτικής Προστασίας (η οποία ορίζεται στο Ν.3013/2002, αρθ. 2) και είναι δυνατόν να λαμβάνει χώρα σε διαφορετικό χρόνο, όπως προκύπτει από το ρόλο και τις αρμοδιότητες του.*

ΣΤΑΔΙΟ	ΠΕΡΙΓΡΑΦΗ ΣΤΑΔΙΟΥ
Αναγγελία	Συγκεκριμένα, στο στάδιο επιχειρήσεων «Αναγγελία» ορίζεται το σύνολο των ενεργειών της Διοίκησης για τη μεταβίβαση προς όλους τους εμπλεκόμενους Φορείς της εξακριβωμένης πληροφορίας με την οποία περιγράφεται η θέση που εκδηλώθηκε η πυρκαγιά, η ώρα που έγινε αντιληπτή και το είδος της βλάβστησης που καίγεται.
Κινητοποίηση δυνάμεων Αρχική Εκτίμηση Κατάστασης	Το στάδιο επιχειρήσεων «Κινητοποίηση Δυνάμεων - Αρχική Εκτίμηση Κατάστασης» συνδέεται με την κλιμάκωση δυναμικού και μέσω του Πυροσβεστικού Σώματος που απαιτείται, σύμφωνα με την πρώτη εκτίμηση του επικεφαλής Αξιωματικού του Πυροσβεστικού Σώματος ο οποίος μεταβαίνει στον τόπο του συμβάντος, για την αντιμετώπιση της πυρκαγιάς. Με βάση τη διαθεσιμότητα του αιτούμενου δυναμικού και μέσω του επικεφαλής Αξιωματικού του Πυροσβεστικού Σώματος θα οδηγηθεί στην επιλογή του βέλτιστου Σχεδίου δράσης στο επόμενο στάδιο επιχειρήσεων.
Ανάπτυξη Δυνάμεων Επέμβαση	Στο στάδιο επιχειρήσεων «Ανάπτυξη Δυνάμεων – Επέμβαση» πραγματοποιείται από τα αρμόδια όργανα του Πυροσβεστικού Σώματος η επιλογή του βέλτιστου Σχεδίου δράσεως και υλοποιείται με την αντίστοιχη ανάπτυξη δυνάμεων και επέμβαση στον τόπο της πυρκαγιάς.  Οι λοιποί εμπλεκόμενοι Φορείς συμμετέχουν είτε υποστηρικτικά στο έργο της κατάσβεσης της Δασικής Πυρκαγιάς, είτε στην αντιμετώπιση εκτάκτων αναγκών λόγω Δασικών Πυρκαγιών και διαχείριση των συνεπειών κατά το μέρος που τους αφορά λόγω αρμοδιότητας.
Μερικός Έλεγχος	Στο στάδιο επιχειρήσεων «Μερικός Έλεγχος» θεωρείται ότι, όταν λόγω των συνθηκών που επικρατούν, της διασποράς και του έργου των δυνάμεων πυρόσβεσης, έχει πλήρως κατασβεστεί το μεγαλύτερο μέρος της περιμέτρου μιας πυρκαγιάς και δεν αναμένεται μεγάλη αύξηση της περιμέτρου της πυρκαγιάς.  Το έργο της κατάσβεσης συνεχίζεται έτσι ώστε να οριοθετηθεί η περίμετρος. Στο στάδιο αυτό δεν προβλέπεται αποκλιμάκωση των Φορέων που συμμετέχουν στο έργο της από εδάφους κατάσβεσης.
Έλεγχος - Φύλαξη	Στο στάδιο επιχειρήσεων «Έλεγχος - Φύλαξη» θεωρείται ότι η περίμετρος της πυρκαγιάς έχει πλήρως κατασβεστεί και πραγματοποιείται φύλαξη του χώρου για τυχόν αναζωπυρώσεις και μερική αποκλιμάκωση των διατιθέμενων μέσων κατόπιν εισήγησης του επικεφαλής Αξιωματικού του Π.Σ.  Το χρονικό διάστημα για το οποίο διαρκεί η φύλαξη για τυχόν αναζωπυρώσεις συνδέεται κατά κανόνα με το είδος της καύσιμης ύλης που βρίσκεται στην περίμετρο της πυρκαγιάς, την έκταση της πυρκαγιάς, τη μορφολογία του εδάφους και τις εκάστοτε καιρικές συνθήκες.

ΣΤΑΔΙΟ	ΠΕΡΙΓΡΑΦΗ ΣΤΑΔΙΟΥ
Πλήρης Κατάσβεση	Στο στάδιο επιχειρήσεων «Πλήρης Κατάσβεση» θεωρείται ότι το συμβάν έχει λήξει και πραγματοποιείται πλήρης αποκλιμάκωση των διατιθέμενων για την κατάσβεση και για τη φύλαξη δυναμικού και μέσων μετά τη σχετική λήψη απόφασης του επικεφαλής Αξιωματικού του Πυροσβεστικού Σώματος που διοικεί το συμβάν.
Αποτίμηση	<p>Στο στάδιο επιχειρήσεων «Αποτίμηση» όλοι οι φορείς-υπηρεσίες που ενεπλάκησαν στην αντιμετώπιση εκτάκτων αναγκών και τη διαχείριση των συνεπειών εξαιτίας δασικών πυρκαγιών προχωρούν σε αποτίμηση των δράσεων/ενεργειών τους βάσει του αντίστοιχου σχεδιασμού τους.</p> <p>Σκοπός της αποτίμησης είναι η αναγνώριση εκ μέρους των φορέων σημείων που χρήζουν βελτιώσεων στο σχεδιασμό τους, καθώς και στην ορθολογικότερη διαχείριση πόρων. Νοείται ότι για να είναι δυνατή η σύνταξη αποτίμησης, οι ανωτέρω φορείς οφείλουν να καταγράψουν με χρονολογική σειρά τις δράσεις/ενέργειες στις οποίες προέβησαν και τους αντίστοιχους πόρους που διέθεσαν, σε κάθε Φάση του Συστήματος Κινητοποίησης Πολιτικής Προστασίας.</p>

## ΑΡΧΙΚΗ ΕΙΔΟΠΟΙΗΣΗ ΑΝΑΓΓΕΛΙΑ

### 4.3 Αρχική Ειδοποίηση - Αναγγελία

Ο αρμόδιος φορέας για την έκδοση αρχικής ειδοποίησης – αναγγελίας σχετικά με την έναρξη δασικής πυρκαγιάς ορίζεται εκ του θεσμικού του πλαισίου το Πυροσβεστικό Σώμα. Οποιαδήποτε επιπλέον πληροφορία που προέρχεται από μη θεσμοθετημένους για το σκοπό αυτό φορείς αποτελεί χρήσιμη πρόσθετη πληροφορία για τα αρμόδια όργανα των διαφόρων επιπέδων.

Διευκρινίζεται ότι ο σχεδιασμός για την ανάπτυξη μηχανισμού επιτήρησης των δασών και δασικών εκτάσεων κατά την αντιπυρική περίοδο, καθώς και της συλλογής πληροφοριών για την αναγγελία εκδήλωσης δασικής πυρκαγιάς αποτελεί μέρος των Επιχειρησιακών Σχεδίων του Πυροσβεστικού Σώματος (Ν. 2612/1998 «Ανάθεση της δασοπυρόσβεσης στο Πυροσβεστικό Σώμα και άλλες διατάξεις»).

Εφόσον εξακριβωθεί η πληροφορία για έναρξη δασικής πυρκαγιάς από την αρμόδια Πυροσβεστική Υπηρεσία, αυτή ενημερώνει άμεσα το Περιφερειακό Κέντρο Επιχειρήσεων (ΠΕ.Κ.Ε.) της οικείας Περιφερειακής Πυροσβεστικής Διοίκησης (ΠΕ.ΠΥ.Δ.).

Εν συνεχεία, το Περιφερειακό Κέντρο Επιχειρήσεων (ΠΕ.Κ.Ε.), στο πλαίσιο ενεργειών της αρχικής ειδοποίησης – αναγγελίας, επικοινωνεί τηλεφωνικά και ενημερώνει τις εξής εμπλεκόμενες Υπηρεσίες/Φορείς:

1	Ε.Σ.Κ.Ε. - 199/ΣΕΚΥΠΣ
2	Δ/νση Πολιτικής Προστασίας οικείας Περιφέρειας
3	Γραφείο Πολιτικής Προστασίας του οικείου Δήμου ή των Δήμων
4	Τοπική Αρμόδια Αστυνομική Αρχή
5	Τοπικό Παράρτημα του ΕΚΑΒ
6	Αρμόδια Δασική Υπηρεσία
7	Λοιπούς φορείς που δύναται να συνδράμουν υποστηρικτικά το έργο της κατάσβεσης του Π.Σ.(ΔΕΔ-ΔΗΕ, κλπ.)

Στη συνέχεια ο κάθε παραλήπτης της αρχικής ειδοποίησης αναλαμβάνει να ενημερώσει τις αρμόδιες επιχειρησιακά εμπλεκόμενες οργανικές μονάδες του φορέα του.

Νοείται ότι, η Δ/νση Πολιτικής Προστασίας της Περιφέρειας και το Γραφείο Πολιτικής Προστασίας του Δήμου ενημερώνουν άμεσα τον οικείο Περιφερειάρχη και τον αρμόδιο Αντιπεριφερειάρχη και τον οικείο Δήμαρχο αντίστοιχα, προκειμένου να υπάρξει εκ μέρους της Περιφέρειας ή του Δήμου, κινητοποίηση προσωπικού και μέσων για την υποστήριξη του έργου του Π.Σ. καθώς και για την αντιμετώπιση εκτάκτων αναγκών και την άμεση/βραχεία διαχείριση των συνεπειών, εφόσον συντρέχουν λόγοι.

### 4.4 Επικοινωνίες

Οι επικοινωνίες μεταξύ των Φορέων για δράσεις υποστήριξης του έργου του ΠΣ στην καταστολή δασικών πυρκαγιών και στην αντιμετώπιση εκτάκτων αναγκών λόγω δασικών πυρκαγιών και διαχείριση των συνεπειών γίνονται κατά κανόνα με τη χρήση των δικτύων σταθερής και κινητής τηλεφωνίας σε όλα τα στάδια επιχειρήσεων.

Για τις ενδοεπικοινωνίες τους οι εμπλεκόμενοι φορείς δύναται να χρησιμοποιούν και δίκτυα ασύρματων επικοινωνιών, σύμφωνα με τα προβλεπόμενα στον επιχειρησιακό σχεδιασμό τους.

Η ανταλλαγή πληροφοριών, η αποστολή αιτημάτων, κλπ. που πραγματοποιούνται μέσω τηλεφωνικών επικοινωνιών, δύναται να ακολουθείται με την αποστολή τηλεμοιοτυπίας (FAX) όταν αυτό απαιτείται και είναι εφικτό.

Η αναγγελία των Δασικών Πυρκαγιών αποτελεί ευθύνη των υπηρεσιών του Πυροσβεστικού Σώματος το οποίο και εξασφαλίζει σε 24ωρη βάση επικοινωνία με τους Φορείς που εμπλέκονται υποστηρικτικά στο έργο της κατάσβεσης των Δασικών Πυρκαγιών (ΚΥΑ 12030Φ.109.1/1999, αρθ.1, παρ.4, αρθ.3, παρ.2).

## ΚΙΝΗΤΟΠΟΙΗΣΗ ΤΟΠΙΚΟ & ΚΕΝΤΡΙΚΟ ΕΠΙΠΕΔΟ

### 4.5 Κινητοποίηση

Η κινητοποίηση των υπηρεσιών του Πυροσβεστικού Σώματος για τον έλεγχο και καταστολή του φαινομένου αποφασίζεται από τα αρμόδια όργανα του Π.Σ., σύμφωνα με τον επιχειρησιακό σχεδιασμό του Π.Σ..

**4.5.1 Κινητοποίηση σε τοπικό επίπεδο**

ΦΟΡΕΑΣ	ΚΙΝΗΤΟΠΟΙΗΣΗ
Πυροσβεστικές Υπηρεσίες	<p>Οι κατά τόπους Πυροσβεστικές Υπηρεσίες, μετά την εκδήλωση δασικής πυρκαγιάς κινητοποιούνται για τον έλεγχο και καταστολή του φαινομένου, σύμφωνα με τον επιχειρησιακό σχεδιασμό του Π.Σ.</p> <p>Ενημερώνονται για άλλα συμβάντα αρμοδιότητάς τους από τις υπηρεσίες της ΕΛ.ΑΣ. ή και από άλλους φορείς και ιδιώτες και κινητοποιούνται σύμφωνα με τα προβλεπόμενα στα επιχειρησιακά τους σχέδια για τον απεγκλωβισμό και διάσωση πολιτών που βρίσκονται σε επαφή, ή εντός του φλεγόμενου χώρου και η προσωπική τους ασφάλεια διατρέχει άμεσο και διαρκή κίνδυνο που απαιτεί την παροχή βοήθειας.</p> <p>Προβαίνουν σε αξιολόγηση και εκτίμηση των πληροφοριών από τον τόπο της καταστροφής, κλιμακώνουν τις δράσεις τους και αναλόγως της φύσης και της έκτασης των συμβάντων αρμοδιότητάς τους και αιτούνται μέσω του ΕΣΚΕ την ενίσχυση των δυνάμεών τους με προσωπικό και μέσα του Π.Σ., καθώς και την υποστήριξη για την υλοποίηση των ανωτέρω δράσεων από άλλους φορείς (ΕΛ.ΑΣ., ΕΚΑΒ, ΟΤΑ, κλπ).</p> <p>Όταν στην οικεία Πυροσβεστική Υπηρεσία περιέλθει η πληροφορία για την έναρξη δασικής πυρκαγιάς, και κρίνεται από αυτήν ως κρίσιμο περιστατικό, ενημερώνεται αμέσως η οικεία Δασική Υπηρεσία για την επιτόπια συνδρομή της με αρμόδιο εκπρόσωπό της και τη συνεργασία του με τον επικεφαλής των δυνάμεων καταστολής, προς την κατεύθυνση της αποτελεσματικής αντιμετώπισής της.</p> <p>Εν συνεχεία, αναλόγως της πορείας εξέλιξης του καταστροφικού φαινομένου, ενημερώνουν και συνεργάζονται με τα αρμόδια κατά τόπους Αποκεντρωμένα Όργανα Πολιτικής Προστασίας (Περιφερειάρχης, Αντιπεριφερειάρχης, Δήμαρχος) και τους υπεύθυνους λειτουργίας εγκαταστάσεων και υποδομών και εισηγούνται την δρομολόγηση δράσεων από τους ανωτέρω που αφορούν την προστασία της ζωής και της περιουσίας των πολιτών από τον κίνδυνο των δασικών πυρκαγιών στο πλαίσιο των αρμοδιοτήτων τους, όπως υλοποίηση του μέτρου της οργανωμένης προληπτικής απομάκρυνσης πολιτών, εκκένωση κατασκηνώσεων, κλπ.</p>

ΚΙΝΗΤΟΠΟΙΗΣΗ ΣΕ ΤΟΠΙΚΟ ΕΠΙΠΕΔΟ

**ΚΙΝΗΤΟΠΟΙΗΣΗ  
ΣΕ ΤΟΠΙΚΟ ΕΠΙΠΕΔΟ**

ΦΟΡΕΑΣ	ΚΙΝΗΤΟΠΟΙΗΣΗ
Δασική Υπηρεσία	<p>Η οικεία Δασική Υπηρεσία, όταν ενημερωθεί για έναρξη δασικής πυρκαγιάς, η οποία έχει κριθεί από την αντίστοιχη Πυροσβεστική Υπηρεσία ως κρίσιμο περιστατικό, αμέσως συνδράμει επιτόπια με αρμόδιο εκπρόσωπό της, ο οποίος συνεργάζεται με τον επικεφαλής των δυνάμεων καταστολής, προς την κατεύθυνση της αποτελεσματικής αντιμετώπισής της, ενημερώνοντας ταυτόχρονα και τον αρμόδιο Προϊστάμενό του.</p> <p>Επίσης, η οικεία Δασική Υπηρεσία όταν ενημερωθεί για έναρξη δασικής πυρκαγιάς από τον εκπρόσωπο της Γενικής Δ/σης Δασών &amp; Δασικού Περιβάλλοντος του Υπ.ΕΝ. στο Ε.Σ.Κ.Ε., αμέσως στέλνει κλιμάκιο επί τόπου, προκειμένου να παράσχει άμεσα τις απαιτούμενες πληροφορίες που άπτονται στην αρμοδιότητά του (βλάβηση, ανάγλυφο, καιρικές συνθήκες κλπ).</p> <p>Ο εκπρόσωπος της οικείας Δασικής Υπηρεσίας, ο οποίος παρευρίσκεται σε ένα συμβάν δασικής πυρκαγιάς, έχει συμβουλευτικό ρόλο και συνεργάζεται με τον επικεφαλής των δυνάμεων καταστολής, παρέχοντας πληροφορίες σχετικά με το οδικό δασικό δίκτυο, το ανάγλυφο, τη συμπεριφορά της υπάρχουσας δασικής βλάστησης στη φωτιά, τις πιθανές θέσεις όπου μπορούν να διανοιχτούν ζώνες με μηχανικούς τρόπους και με ότι άλλο στοιχείο μπορεί να βοηθήσει προς την κατεύθυνση της αποτελεσματικής αντιμετώπισής της.</p>
Αστυνομικές Αρχές	<p>Οι κατά τόπους Αστυνομικές Αρχές, μετά την ενημέρωσή τους από το οικείο Περιφερειακό Κέντρο Επιχειρήσεων (ΠΕ.Κ.Ε.) του Π.Σ. για την εκδήλωση δασικής πυρκαγιάς σε περιοχή ευθύνης τους και σύμφωνα με τα προβλεπόμενα στο σχεδιασμό τους, κινητοποιούν τους διαθέσιμους πόρους τους για τη λήψη μέτρων τροχαίας κίνησης προς αποφυγή κυκλοφοριακής συμφόρησης, τόσο στην πληγείσα περιοχή όσο και ευρύτερα, εκτροπή ροής κυκλοφορίας των λοιπών οχημάτων προς αποφυγή εγκλωβισμού τους στην πυρκαγιά, καθώς και μέτρων διευκόλυνσης των πολιτών που απομακρύνονται από την πληγείσα περιοχή</p> <p>Επίσης, στα πλαίσια των αρμοδιοτήτων τους, προχωρούν στη λήψη μέτρων τάξης και ασφάλειας στην πληγείσα περιοχή, καθώς και όπου αλλού απαιτείται η επιπρόσθετη λήψη μέτρων ασφάλειας για την διευκόλυνση του έργου των σωστικών συνεργείων, και την προστασία της ζωής και της περιουσίας των πολιτών. Σε περιπτώσεις που δεν επαρκούν τα διαθέσιμα μέσα του ΕΚΑΒ και αν παραστεί ανάγκη, δύναται να συνδράμουν το έργο της μεταφοράς τραυματιών σε νοσηλευτικές μονάδες.</p> <p>Επιπλέον, οι κατά τόπους Αστυνομικές Αρχές υποστηρίζουν την υλοποίηση δράσεων οργανωμένης/προληπτικής απομάκρυνσης πολιτών, όταν το μέτρο αυτό αποφασιστεί.</p>

ΚΙΝΗΤΟΠΟΙΗΣΗ ΣΕ ΤΟΠΙΚΟ ΕΠΙΠΕΔΟ



ΚΙΝΗΤΟΠΟΙΗΣΗ ΣΕ ΤΟΠΙΚΟ ΕΠΙΠΕΔΟ

ΦΟΡΕΑΣ	ΚΙΝΗΤΟΠΟΙΗΣΗ
Ε.Κ.Α.Β.	<p>Οι υπηρεσίες του Ε.Κ.Α.Β. μετά την ενημέρωσή τους από το οικείο Περιφερειακό Κέντρο Επιχειρήσεων (ΠΕ.Κ.Ε.) του Π.Σ. για την εκδήλωση δασικής πυρκαγιάς σε περιοχή ευθύνης τους, θέτουν σε ετοιμότητα τους διαθέσιμους πόρους τους, σύμφωνα με τα προβλεπόμενα στο σχεδιασμό τους, και κατευθύνουν το έργο τους, σε συνεργασία με τους κατά τόπους διοικητές των υγειονομικών μονάδων και τις κατά τόπους διοικήσεις του Π.Σ., της ΕΛ.ΑΣ. και του ΛΣ/ΕΛΑΚΤ, για την αποστολή ασθενοφόρων και κινητών μονάδων στον τόπο της πυρκαγιάς, καθώς και την παροχή πρώτων βοηθειών τυχόν τραυματιών και διακομιδή τους στα νοσοκομεία.</p> <p>Ο Πρόεδρος του Ε.Κ.Α.Β. ενεργοποιεί, όταν αυτό απαιτηθεί, την Ομάδα Διαχείρισης Κρίσεων (Ο.Δι.Κ.) του Εθνικού Κέντρου Άμεσης Βοήθειας, η οποία συντονίζει επιτελικά και επιχειρησιακά τις δραστηριότητες των κατά τόπους δυνάμεων του ΕΚΑΒ (παραρτήματα του ΕΚΑΒ, Ειδικό Τμήμα Ιατρικής Καταστροφών (ΕΤΙΚ) του ΕΚΑΒ, κλπ).</p> <p>Σε περιπτώσεις δασικών πυρκαγιών και όταν συντρέχει λόγος, το ΚΕΠΠ/ΕΣΚΕ επικοινωνεί με το ΕΚΑΒ και ενημερώνει σχετικά με την εκδήλωση τους και τις επηρεαζόμενες περιοχές. Εν συνεχεία, το ΕΚΑΒ ενημερώνει σχετικά τις διοικήσεις των νοσηλευτικών μονάδων στις περιοχές όπου εξελίσσεται η δασική πυρκαγιά, προκειμένου να βρίσκονται σε ετοιμότητα υλοποίησης δράσεων που προβλέπονται στα επιχειρησιακά σχέδια αντιμετώπισης καταστροφών και εκτάκτων αναγκών του Υπουργείου Υγείας.</p> <p>Επίσης το ΕΚΑΒ, μετά την εκδήλωση δασικών πυρκαγιών, έχει την ευθύνη για τον γενικότερο συντονισμό των φορέων που έχουν την ευθύνη για την υλοποίηση δράσεων σχετικών με την αντιμετώπιση εκτάκτων καταστάσεων που αφορούν στη δημόσια υγεία. Ειδικότερα και όταν αυτό απαιτείται, παρακολουθεί την εφαρμογή δράσεων του Τομέα Υγείας βάσει του αντίστοιχου σχεδιασμού, για την αντιμετώπιση εκτάκτων αναγκών εξαιτίας δασικών πυρκαγιών, όπως ετοιμότητα και λειτουργία των νοσηλευτικών μονάδων για την υποδοχή περιστατικών υγείας, κάλυψη αυξημένων αναγκών σε φαρμακευτικό υλικό, επιδημιολογική επιτήρηση από κλιμάκια του ΕΟΔΥ, έλεγχοι Δημόσιας Υγείας (Υδατος, Υγιεινής χώρου φύλαξης τροφίμων), ψυχοκοινωνική υποστήριξη στις πληγείσες περιοχές από κλιμάκια του ΕΚΚΑ, κλπ. (Ν.3370/05, ΦΕΚ 176/Α' /2005 – Ν. 3527/07, ΦΕΚ 25/Α' /2007).</p>
Διοικήσεις των νοσηλευτικών μονάδων	<p>Οι διοικήσεις των νοσηλευτικών μονάδων στην περιοχή όπου εξελίσσεται η δασική πυρκαγιά βρίσκονται σε επικοινωνία με τις οικείες υπηρεσίες του Ε.Κ.Α.Β., σχετικά με τον αριθμό των συμβάντων υγείας στην περιοχή ευθύνης τους, προκειμένου να βρίσκονται σε ετοιμότητα να αντιμετωπίσουν αυξημένο αριθμό προσέλευσης ασθενών/τραυματιών λόγω δασικών πυρκαγιών.</p>

ΚΙΝΗΤΟΠΟΙΗΣΗ ΣΕ ΤΟΠΙΚΟ ΕΠΙΠΕΔΟ

ΦΟΡΕΑΣ	ΚΙΝΗΤΟΠΟΙΗΣΗ
Δήμαρχοι	<p>Οι Δήμαρχοι, μετά την ενημέρωσή τους από το οικείο γραφείο Πολιτικής Προστασίας για την εκδήλωση δασικής πυρκαγιάς στην περιοχή ευθύνης τους, κινητοποιούν δια των Γραφείων Πολιτικής Προστασίας των Δήμων, το επιχειρησιακά εμπλεκόμενο δυναμικό και τα μέσα πολιτικής προστασίας του Δήμου, προκειμένου να δρομολογήσουν δράσεις όπως αυτές αναφέρονται στις παραγράφους 3.4 και 3.5 του παρόντος.</p> <p>Επίσης οι Δήμαρχοι, με βάση την ενημέρωση για την αναμενόμενη πορεία εξέλιξης του καταστροφικού φαινομένου από τον εκάστοτε Επικεφαλής Αξιωματικό του Πυροσβεστικού Σώματος, ο οποίος ενεργεί σε τοπικό επίπεδο ως συντονιστής του πυροσβεστικού έργου, δύναται προς υποβοήθηση του έργου τους να συγκαλούν τα Συντονιστικά Τοπικά Όργανα (Σ.Τ.Ο.) με σκοπό τον καλύτερο συντονισμό των φορέων που εμπλέκονται σε επίπεδο Δήμου σε δράσεις υποστήριξης του έργου του Πυροσβεστικού Σώματος για τον έλεγχο και την καταστολή των δασικών πυρκαγιών, καθώς και σε δράσεις πολιτικής προστασίας για την αντιμετώπιση εκτάκτων αναγκών και την άμεση/βραχεία διαχείριση των συνεπειών, σύμφωνα με τα αναφερόμενα στις παραγράφους 3.4 και 3.5 του παρόντος.</p>
Περιφερειάρχες ή οι αρμόδιοι Αντιπεριφερειάρχες	<p>Οι Περιφερειάρχες ή οι αρμόδιοι Αντιπεριφερειάρχες που ενεργούν σύμφωνα με τις οδηγίες και τις κατευθύνσεις που τους παρέχουν οι Περιφερειάρχες, μετά την ενημέρωσή τους από την οικεία Δ/νση Πολιτικής Προστασίας για την εκδήλωση δασικής πυρκαγιάς στην περιοχή ευθύνης τους, κινητοποιούν δια των Δ/νσεων Πολιτικής Προστασίας, το επιχειρησιακά εμπλεκόμενο δυναμικό και τα μέσα πολιτικής προστασίας της Περιφέρειας, προκειμένου να δρομολογήσουν δράσεις όπως αυτές αναφέρονται στο σχεδιασμό τους.</p> <p>Οι αρμόδιοι Αντιπεριφερειάρχες, που ενεργούν σύμφωνα με τις οδηγίες και τις κατευθύνσεις που τους παρέχουν οι οικείοι Περιφερειάρχες, με βάση την ενημέρωση για την αναμενόμενη πορεία εξέλιξης του καταστροφικού φαινομένου από τον εκάστοτε Επικεφαλής Αξιωματικό του Πυροσβεστικού Σώματος, ο οποίος ενεργεί σε τοπικό επίπεδο ως συντονιστής του πυροσβεστικού έργου, δύναται προς υποβοήθηση του έργου τους να συγκαλούν τα Συντονιστικά Όργανα Πολιτικής Προστασίας (Σ.Ο.Π.Π.) των οικείων Περιφερειακών Ενοτήτων με σκοπό τον καλύτερο συντονισμό των φορέων που εμπλέκονται σε επίπεδο Περιφερειακής Ενότητας σε δράσεις υποστήριξης του έργου του Πυροσβεστικού Σώματος για τον έλεγχο και την καταστολή των δασικών πυρκαγιών, καθώς και σε δράσεις πολιτικής προστασίας για την αντιμετώπιση εκτάκτων αναγκών και την άμεση/βραχεία διαχείριση των συνεπειών, σύμφωνα με τα αναφερόμενα στο σχεδιασμό τους.</p> <p>Νοείται ότι κατά προτεραιότητα εξετάζονται αιτήματα συνδρομής στο έργο διάσωσης και απεγκλωβισμού, όπως και η διάθεση υδροφόρων οχημάτων, μηχανημάτων έργων, κλπ για την υποστήριξη του έργου της καταστολής από το ΠΣ.</p>

	ΦΟΡΕΑΣ	ΚΙΝΗΤΟΠΟΙΗΣΗ
ΚΙΝΗΤΟΠΟΙΗΣΗ ΣΕ ΤΟΠΙΚΟ ΕΠΙΠΕΔΟ	Υπεύθυνοι λειτουργίας αρχαιολογικών χώρων, μνημείων και μουσείων	Οι υπεύθυνοι λειτουργίας αρχαιολογικών χώρων, μνημείων και μουσείων εντός δασών, δασικών εκτάσεων και πλησίον αυτών, μετά από σχετική ενημέρωση για την αναμενόμενη πορεία εξέλιξης του καταστροφικού φαινομένου από τα αρμόδια όργανα του ΠΣ σε τοπικό επίπεδο και εφόσον αυτά βρίσκονται σε λειτουργία, εκκενώνουν άμεσα τον αρχαιολογικό χώρο από τους επισκέπτες, σύμφωνα με τα σχέδια πυροπροστασίας και εκκένωσής τους σε περίπτωση έκτακτης ανάγκης και σύμφωνα με τις κατευθυντήριες οδηγίες που δίνονται από το Υπουργείο Πολιτισμού και Αθλητισμού. Σε περιπτώσεις που προκύπτουν θέματα άμεσης προσωρινής φύλαξης των ανωτέρω χώρων και των εκθεμάτων, οι υπεύθυνοι λειτουργίας των χώρων αυτών δύναται να αιτηθούν τη συνδρομή των κατά τόπους αρμόδιων αστυνομικών αρχών.
	Υπεύθυνοι λειτουργίας παιδικών εξοχών - κατασκηνώσεων	Οι υπεύθυνοι λειτουργίας παιδικών εξοχών - κατασκηνώσεων εντός δασών, δασικών εκτάσεων και πλησίον αυτών, μετά από σχετική ενημέρωση για την αναμενόμενη πορεία εξέλιξης του καταστροφικού φαινομένου από τα αρμόδια όργανα του ΠΣ σε τοπικό επίπεδο και εφόσον αυτά βρίσκονται σε λειτουργία, εφαρμόζουν τα σχέδια εκκένωσης των κατασκηνωτών και του προσωπικού τους εφόσον συντρέχουν λόγοι.
	Συντονιστές των Αποκεντρωμένων Διοικήσεων	Οι Συντονιστές των Αποκεντρωμένων Διοικήσεων ενημερώνονται από τις Δ/νσεις Πολιτικής Προστασίας για την εκδήλωση δασικής πυρκαγιάς στην περιοχή ευθύνης τους και εφόσον συντρέχουν λόγοι κινητοποιούν το προσωπικό και τα μέσα της Αποκεντρωμένης Διοίκησης για την αντιμετώπιση εκτάκτων αναγκών και τη διαχείριση των συνεπειών, εφόσον τούτο κριθεί απαραίτητο.

*Νοείται ότι το επίπεδο κλιμάκωσης και κινητοποίησης του εμπλεκόμενου προσωπικού και μέσω των δύναται να τροποποιηθεί, όταν αυτό απαιτηθεί, βάσει της αξιολόγησης των νεότερων δεδομένων που αφορούν την εξέλιξη και τις συνέπειες του καταστροφικού φαινομένου.*

## ΚΙΝΗΤΟΠΟΙΗΣΗ ΣΕ ΚΕΝΤΡΙΚΟ ΕΠΙΠΕΔΟ

### 4.5.2 Κινητοποίηση σε κεντρικό επίπεδο

	ΦΟΡΕΑΣ	ΚΙΝΗΤΟΠΟΙΗΣΗ
ΚΙΝΗΤΟΠΟΙΗΣΗ ΣΕ ΚΕΝΤΡΙΚΟ ΕΠΙΠΕΔΟ	Γενικός Γραμματέας Πολιτικής Προστασίας	<p>Ο Γενικός Γραμματέας Πολιτικής Προστασίας ενημερώνεται από την φυσική ηγεσία του Πυροσβεστικού Σώματος ή το ΚΕΠΠ/ΕΣΚΕ σχετικά με τις δασικές πυρκαγιές που εκδηλώνονται και την πορεία εξέλιξής τους, επικοινωνεί με τους κατά τόπους αρμόδιους Δημάρχους και τον αρμόδιο Περιφερειάρχη σχετικά με τις επιπτώσεις της δασικής πυρκαγιάς και τις δράσεις πολιτικής προστασίας που υλοποιούνται σε τοπικό επίπεδο και ενημερώνει τον Υπουργό Προστασίας του Πολίτη και τον Υφυπουργό Πολιτικής Προστασίας και Διαχείρισης Κρίσεων.</p> <p>Εν συνέχεια, ο Γενικός Γραμματέας Πολιτικής Προστασίας, αναλόγως της πορείας εξέλιξης του καταστροφικού φαινομένου, συνεργάζεται με τα αρμόδια κατά τόπους Αποκεντρωμένα Όργανα Πολιτικής Προστασίας (Περιφερειάρχης, Αντιπεριφερειάρχης, Δήμαρχος) προκειμένου να εξασφαλιστεί ο συντονισμός και η διαλειτουργικότητα μεταξύ των φορέων της κεντρικής διοίκησης και των φορέων που εμπλέκονται σε περιφερειακό και τοπικό επίπεδο σε δράσεις αντιμετώπισης εκτάκτων αναγκών και άμεσης/βραχείας διαχείρισης των συνεπειών, καθώς και παροχής συνδρομής στο έργο του Πυροσβεστικού Σώματος για τον έλεγχο και την καταστολή των δασικών πυρκαγιών.</p> <p>Στις περιπτώσεις που λόγω των επιχειρησιακών αναγκών κρίνεται από το Π.Σ. ότι το δυναμικό και τα μέσα για την αντιμετώπιση των δασικών πυρκαγιών σε εθνικό επίπεδο δεν επαρκούν, ο Γενικός Γραμματέας Πολιτικής Προστασίας, μετά από σχετικό αίτημα του ΠΣ, δρομολογεί την υποβολή αιτήματος διεθνούς συνδρομής για την παροχή βοήθειας από τον Ευρωπαϊκό Μηχανισμό Πολιτικής Προστασίας ή από άλλες χώρες, άλλους διεθνείς οργανισμούς ή μέσω διμερών και πολυμερών συμφωνιών.</p>
	Δ/νση Σχεδιασμού & Αντιμετώπισης Εκτάκτων Αναγκών της ΓΓΠΠ	Η Δ/νση Σχεδιασμού & Αντιμετώπισης Εκτάκτων Αναγκών της ΓΓΠΠ υποστηρίζει άμεσα το έργο του Γενικού Γραμματέα Πολιτικής Προστασίας, του Υφυπουργού Πολιτικής Προστασίας και Διαχείρισης Κρίσεων, καθώς και των οργανικών μονάδων των Περιφερειών και των Δήμων ή φορέων της Κεντρικής Διοίκησης που εμπλέκονται στην αντιμετώπιση εκτάκτων αναγκών και την άμεση/βραχεία διαχείριση των συνεπειών από την εκδήλωση δασικών πυρκαγιών.

ΚΙΝΗΤΟΠΟΙΗΣΗ ΣΕ ΚΕΝΤΡΙΚΟ ΕΠΙΠΕΔΟ

ΦΟΡΕΑΣ	ΚΙΝΗΤΟΠΟΙΗΣΗ
Κέντρα Επιχειρήσεων των εμπλεκόμενων φορέων	Στον ανωτέρω συντονισμό μεταξύ των φορέων της κεντρικής διοίκησης και των φορέων που εμπλέκονται σε περιφερειακό και τοπικό επίπεδο, κεντρικό ρόλο έχουν τα Κέντρα Επιχειρήσεων των εμπλεκόμενων φορέων σε κεντρικό επίπεδο (ΕΛ.ΑΣ./ΕΣΚΕΔΙΚ, 199 ΣΕΚΥΠΣ/ΕΣΚΕ, ΚΕΠΠ/ΕΣΚΕ, ΓΕΕΘΑ/ΕΘΚΕΠΙΧ, ΕΚΑΒ, κλπ), τα οποία λειτουργούν σε 24-ωρη βάση και αποτελούν τον σύνδεσμο μεταξύ των κατά τόπους επιχειρησιακά εμπλεκόμενων υπηρεσιών τους και της φυσικής και πολιτικής τους ηγεσίας του φορέα τους. Τα ανωτέρω Κέντρα Επιχειρήσεων παρακολουθούν την εφαρμογή δράσεων από τις κατά τόπους επιχειρησιακά εμπλεκόμενες υπηρεσίες τους, ενημερώνουν άμεσα την φυσική και πολιτική τους ηγεσία και με εντολή τους δρομολογούν και συντονίζουν την κινητοποίηση των υπηρεσιών του φορέα τους.
ΚΕΠΠ/ΕΣΚΕ	Ειδικότερα, το ΚΕΠΠ/ΕΣΚΕ βρίσκεται σε επικοινωνία με τα λοιπά Κέντρα Επιχειρήσεων των εμπλεκόμενων φορέων σε κεντρικό επίπεδο, καθώς και με τις αρμόδιες οργανικές μονάδες Πολιτικής Προστασίας των Δήμων και των Περιφερειών στις περιοχές όπου εξελίσσεται το καταστροφικό φαινόμενο και υποστηρίζει το έργο των Δημάρχων, των Περιφερειαρχών και των Αρμόδιων Αντιπεριφερειάρχων, που ενεργούν σύμφωνα με τις οδηγίες και τις κατευθύνσεις που τους παρέχουν οι οικείοι Περιφερειάρχες, για την υποστήριξη του έργου της καταστολής των δασικών πυρκαγιών, την κύρια ευθύνη του οποίου έχει το Πυροσβεστικό Σώμα, καθώς και για την αντιμετώπιση εκτάκτων αναγκών και την άμεση/βραχεία διαχείριση των συνεπειών από την εκδήλωση δασικών πυρκαγιών, με τη διάθεση μέσων από άλλους φορείς ή υπηρεσίες σε κεντρικό επίπεδο κατόπιν σχετικού αιτήματος.
Προϊστάμενος της Γενικής Διεύθυνσης Αποκατάστασης Επιπτώσεων Φυσικών Καταστροφών (Γ.Δ.Α.Ε.Φ.Κ.)	Ο Προϊστάμενος της Γενικής Διεύθυνσης Αποκατάστασης Επιπτώσεων Φυσικών Καταστροφών (Γ.Δ.Α.Ε.Φ.Κ.) ενημερώνεται από το ΚΕΠΠ/ΕΣΚΕ για δασικές πυρκαγιές με επιπτώσεις σε πολεοδομικά συγκροτήματα και οικισμούς, επικοινωνεί με τους αρμόδιους συνδέσμους, τα αστυνομικά τμήματα και τα Αποκεντρωμένα Όργανα Πολιτικής Προστασίας (Δήμαρχος, Περιφερειάρχης, Αντιπεριφερειάρχης) σχετικά με την εκτίμηση των συνεπειών σε κτήρια και κινητοποιεί το δυναμικό της Γενικής Διεύθυνσης σε περίπτωση που υπάρχουν αναφορές για βλάβες σε κτίρια που εγκυμονούν κινδύνους για την ασφάλεια των πολιτών και με εντολή του Γενικού Γραμματέα Υποδομών μεταβαίνουν στην πληγείσα περιοχή κλιμάκια της Γ.Δ.Α.Ε.Φ.Κ για έλεγχο και καταγραφή των ζημιών.

ΚΙΝΗΤΟΠΟΙΗΣΗ ΣΕ ΚΕΝΤΡΙΚΟ ΕΠΙΠΕΔΟ

ΦΟΡΕΑΣ	ΚΙΝΗΤΟΠΟΙΗΣΗ
Δασικοί υπάλληλοι της Γενικής Διεύθυνσης Δασών & Δασικού Περιβάλλοντος στο Ε.Σ.Κ.Ε.	Οι συμμετέχοντες δασικοί υπάλληλοι της Γενικής Διεύθυνσης Δασών & Δασικού Περιβάλλοντος στο Ε.Σ.Κ.Ε., κατά τη διάρκεια της αντιπυρικής περιόδου, συντονίζουν τις Αποκεντρωμένες Δασικές Υπηρεσίες σε περιπτώσεις συμβάντων δασικών πυρκαγιών, συλλέγουν κρίσιμες πληροφορίες πεδίου για τα εν εξελίξει συμβάντα και ενημερώνουν τον Διοικητή του Ε.Σ.Κ.Ε. ή των επιμέρους μονάδων του (Συντονιστικού Κέντρου Δασοπυρόσβεσης, Κέντρου Επιχειρήσεων Πολιτικής Προστασίας). Οι συμμετέχοντες δασικοί υπάλληλοι στη στελέχωση του Ε.Σ.Κ.Ε., είναι υποχρεωμένοι, σε περιπτώσεις κρίσιμων συμβάντων, να ενημερώνουν το Γενικό Διευθυντή Δασών & Δασικού Περιβάλλοντος του Υ.Π.Ε.Ν., καθώς και τον Προϊστάμενο της Διεύθυνσης Προστασίας Δασών ή τους νόμιμους αναπληρωτές τους.
Ε.Κ.Α.Β.	Το Ε.Κ.Α.Β. έχει την ευθύνη για τον γενικότερο συντονισμό των φορέων που έχουν την ευθύνη για την υλοποίηση δράσεων σχετικών με την αντιμετώπιση εκτάκτων καταστάσεων που αφορούν στην δημόσια υγεία μετά την εκδήλωση δασικών πυρκαγιών με καταστροφικές συνέπειες. Παρακολουθεί την εφαρμογή δράσεων του Τομέα Υγείας, κινητοποιεί το Ειδικό Τμήμα Ιατρικής Καταστροφών (ΕΤΙΚ) του Ε.Κ.Α.Β. εφόσον συντρέχουν λόγοι, και συντονίζει τις υγειονομικές μονάδες για την υποδοχή τραυματιών/ασθενών, την κάλυψη αυξημένων αναγκών σε φαρμακευτικό υλικό, την ψυχοκοινωνική υποστήριξη στις πληγείσες περιοχές από κλιμάκια του Εθνικού Κέντρου Κοινωνικής Αλληλεγγύης (ΕΚΚΑ), κλπ.
Υπουργείο Εξωτερικών	Το Υπουργείο Εξωτερικών κινητοποιεί την Μονάδα Διαχείρισης Κρίσεων σε περιπτώσεις που από την εξέλιξη του καταστροφικού φαινομένου μεταξύ των τραυματιών υπάρχουν αλλοδαποί πολίτες, προκειμένου να ενημερωθούν οι Πρεσβείες των αλλοδαπών πολιτών. Το ΥΠ.ΕΞ. ενημερώνεται σχετικά μέσω του ΚΕΠΠ/ΕΣΚΕ ή απευθείας με το ΕΚΑΒ, το οποίο συνεργάζεται με την προανακριτική αρχή (Π.Σ., ΕΛ.ΑΣ.) σχετικά με την ταυτοποίηση των τραυματιών. Στις περιπτώσεις που από την εξέλιξη του καταστροφικού φαινομένου υπάρχουν θανόντες αλλοδαποί πολίτες, το ΥΠ.ΕΞ. ενημερώνεται σχετικά, σύμφωνα με τις διαδικασίες που περιγράφονται στο Ειδικό Σχέδιο Διαχείρισης Ανθρώπινων Απωλειών της ΓΓΠΠ, ανεξάρτητα αν αυτό έχει ενεργοποιηθεί ή όχι.
Προανακριτική αρχή (Π.Σ., ΕΛ.ΑΣ.) σε συνεργασία με τις Ιατροδικαστικές Υπηρεσίες	Συμπληρωματικά προς τα ανωτέρω κρίνεται σκόπιμο να αναφερθεί ότι η ταυτοποίηση τραυματιών και θανόντων αλλοδαπών πολιτών λόγω δασικών πυρκαγιών, αποτελεί αρμοδιότητα της προανακριτικής αρχής (Π.Σ., ΕΛ.ΑΣ.) σε συνεργασία με τις Ιατροδικαστικές Υπηρεσίες. Η ενημέρωση για την κατάσταση της υγείας των τραυματιών, καθώς και ο αριθμός και οι ιατρικές μονάδες στις οποίες νοσηλεύονται, αποτελούν ευθύνη του ΕΚΑΒ, συμπεριλαμβανομένων των αλλοδαπών πολιτών.

#### 4.6 Επιχειρήσεις Έρευνας, Διάσωσης

Οι επιχειρήσεις έρευνας και διάσωσης δρομολογούνται άμεσα μόλις οι σχετικές πληροφορίες που αφορούν απεγκλωβισμό και διάσωση πολιτών που βρίσκονται σε επαφή, ή εντός του φλεγόμενου χώρου και η προσωπική τους ασφάλεια διατρέχει άμεσο και διαρκή κίνδυνο που απαιτεί την παροχή βοήθειας, διαβιβαστούν στις κατά τόπους αρμόδιες Πυροσβεστικές Υπηρεσίες. Κατά προτεραιότητα αποτελεί υποχρέωση, όλων των υπηρεσιών ή φορέων οι οποίοι λαμβάνουν σχετικές πρωτογενείς πληροφορίες, να ενημερώνουν άμεσα την αρμόδια κατά τόπους Υπηρεσία του Πυροσβεστικού Σώματος, το οποίο είναι θεσμικά αρμόδιο για έρευνα και διάσωση στο χερσαίο χώρο (Ν. 3512/2006, ΦΕΚ 258/Α'/2006, όπως τροποποιήθηκε από το Ν. 4249/2014 – ΦΕΚ 73/Α'/2014).

Ο επικεφαλής της κατά τόπου αρμόδιας Πυροσβεστικής Υπηρεσίας αξιολογεί τις σχετικές με έρευνα και διάσωση πληροφορίες και κινητοποιεί τους διαθέσιμους πόρους του για την άμεση μετάβασή τους στα σημεία των συμβάντων. Σύμφωνα με τις πληροφορίες που λαμβάνει από τα σημεία των συμβάντων προβαίνει σε ιεράρχηση των συμβάντων και ενίσχυση των δυνάμεων, όπου αυτό απαιτείται.

Στις επιχειρήσεις έρευνας και διάσωσης επικεφαλής των επιχειρήσεων τίθεται αξιωματικός του ΠΣ, ο οποίος αξιολογώντας την κατάσταση από τον τόπο της καταστροφής δύναται να αιτηθεί τη συνδρομή και άλλων φορέων και υπηρεσιών για τη διευκόλυνση του έργου του

Τα ανωτέρω αιτήματα προς συνδρομή του έργου του Πυροσβεστικού Σώματος, οφείλουν να τα εξετάζουν κατά προτεραιότητα οι αρμόδιοι φορείς.

Η παροχή προνοσοκομειακής περίθαλψης και μεταφοράς διασωθέντων τραυματιών λόγω δασικών πυρκαγιών σε υγειονομικά κέντρα είναι αρμοδιότητα του Ε.Κ.Α.Β. (Ν. 1579/85, ΦΕΚ 217/Α'/1985).

Διευκρινίζεται ότι οι επιχειρήσεις έρευνας και διάσωσης αφορούν πολίτες που βρίσκονται σε επαφή, ή εντός του φλεγόμενου χώρου και η προσωπική τους ασφάλεια διατρέχει άμεσο και διαρκή κίνδυνο και απαιτεί την άμεση παροχή βοήθειας ώστε να μην υπάρξουν απώλειες, σε αντίθεση με την εφαρμογή του μέτρου της οργανωμένης απομάκρυνσης πολιτών που αφορά πολίτες που βρίσκονται σε κίνδυνο εξ αιτίας της παραμονής τους πλησίον της περιοχής που εξελίσσεται μια δασική πυρκαγιά, ή σε κάποια απόσταση από την πορεία εξέλιξής της και ο κίνδυνος παραμονής τους σε οικισμούς, τμήματα πολεοδομικών συγκροτημάτων, κλπ, είναι μεγαλύτερος σε σχέση με τον κίνδυνο μετακίνησης, στον οποίο δύναται να εκτεθούν κατευθυνόμενοι προς ασφαλή χώρο.

Κατά συνέπεια, η διάσωση είναι δράση υποχρεωτική και κατά κανόνα αφορά μικρές ομάδες πολιτών, ή μεμονωμένα άτομα σε συγκεκριμένο και περιορισμένο χώρο, σε επαφή, ή εντός της φλεγόμενης ζώνης μιας δασικής πυρκαγιάς, ενώ η δράση της οργανωμένης απομάκρυνσης εξετάζεται ως μέτρο που δρομολογείται για την προληπτική προστασία των πολιτών κάτω από ορισμένες προϋποθέσεις και περιορισμούς και έχει χαρακτήρα μη υποχρεωτικό.

#### 4.7 Έλεγχος και Καταστολή Επαγόμενων Φαινομένων

Η εκδήλωση δασικής πυρκαγιάς δύναται να προκαλέσει επαγόμενες καταστροφές, όπως πυρκαγιές σε βιομηχανικές εγκαταστάσεις, διαρροή επικίνδυνων υλικών, κλπ.

Η διαχείριση εκτάκτων αναγκών λόγω των επαγόμενων από τη δασική πυρκαγιά καταστροφών, καθώς και ο έλεγχος και καταστολή τους, δύναται να προηγείται ή να επιτελείται ταυτόχρονα με τις λοιπές δράσεις διαχείρισης εκτάκτων αναγκών λόγω της δασικής πυρκαγιάς.

Στο στάδιο αυτό, εφόσον οι επαγόμενες από τη δασική πυρκαγιά καταστροφές εκδηλωθούν, αξιολογούνται και αντιμετωπίζονται κατά περίπτωση και εφαρμόζονται τα ειδικότερα σχέδια αντιμετώπισής τους όταν αυτό απαιτηθεί (Σχέδια Αντιμετώπισης Τεχνολογικών Ατυχημάτων Μεγάλης Έκτασης - ΣΑΤΑΜΕ, κλπ).

Αιτήματα συνδρομής στο έργο της αντιμετώπισης των επαγόμενων φυσικών ή τεχνολογικών καταστροφών από άλλες υπηρεσίες και φορείς (ΕΛ.ΑΣ., Περιφέρειες, Δήμους, κλπ), πρέπει να συναξιολογούνται,

βάσει των επιπτώσεων των επαγόμενων καταστροφών, της επικρατούσας κατάστασης καθώς και των επιχειρησιακών αναγκών και προτεραιοτήτων τους στην αντιμετώπιση των εκτάκτων αναγκών λόγω των δασικών πυρκαγιών.

#### 4.8 Άμεση παροχή βοήθειας και υποστήριξη των πληγέντων

Η παροχή βοήθειας και υποστήριξη των πληγέντων τα πρώτα 24-ωρα μετά την εκδήλωσή δασικής πυρκαγιάς με καταστροφικές συνέπειες είναι δράσεις πολιτικής προστασίας με βαρύνουσα σημασία και δρομολογούνται αρχικά σε τοπικό επίπεδο από τους αρμόδιους Δημάρχους με την συνδρομή των οικείων Περιφερειαρχών/Αντιπεριφερειαρχών, στο πλαίσιο του θεσμικού τους ρόλου ως Αποκεντρωμένα Όργανα Πολιτικής Προστασίας, δια των αρμοδίων υπηρεσιών τους και υποστηρίζονται άμεσα από φορείς της κεντρικής διοίκησης, με βάση το μέγεθος των συνεπειών που προκλήθηκαν από την εκδήλωση του καταστροφικού φαινομένου.

Οι ανωτέρω δράσεις άμεσης παροχής βοήθειας και υποστήριξης των πληγέντων συνδέονται πρωτίστως με την εξασφάλιση άμεσης προσωρινής διαμονής των πολιτών που η κατοικία τους έχει πληγεί από τη δασική πυρκαγιά και χρειάζονται άμεση προσωρινή φιλοξενία, καθώς και με την μεταφορά και κάλυψη των στοιχειωδών αναγκών των πολιτών που έχουν προσωρινά απομακρυνθεί από περιοχή που τεκμηριωμένα εκτιμάται ότι απειλείται από εξελισσόμενη ή επικείμενη καταστροφή, για την προστασία της ζωής και της υγείας τους, στο πλαίσιο εφαρμογής του άρθ. 18 του Ν.3613/2007.

Οι δράσεις αυτές κατά κύριο λόγο απαιτούν τη συνέργεια και τη συνεργασία των υπηρεσιών των Δήμων και των Περιφερειών που εμπλέκονται, βάσει του προσωπικού και των μέσων που άμεσα διαθέτουν.

#### 4.9 Λήψη μέτρων διασφάλισης της Δημόσιας Υγείας σε περιπτώσεις δασικών πυρκαγιών

Για τη διασφάλιση της ποιότητας του πόσιμου νερού και της ποιότητας των τροφίμων σε περιπτώσεις φυσικών καταστροφών όπως οι δασικές πυρκαγιές, το Υπουργείο Υγείας έχει εκδώσει την Δ1(δ)/ ΓΠ οικ. 56070/29-07-2019 Εγκύκλιο με θέμα «Λήψη μέτρων διασφάλισης της Δημόσιας Υγείας σε περιπτώσεις φυσικών καταστροφών όπως οι πυρκαγιές» (ΑΔΑ: 7ΖΒΔ465ΦΥΟ-ΕΑΧ).

Ειδικότερα, σύμφωνα με το ανωτέρω έγγραφο για τη διασφάλιση της ποιότητας του πόσιμου νερού οι ΟΤΑ και οι φορείς ύδρευσης που είναι υπεύθυνοι για την παροχή υγιεινού πόσιμου νερού, σε συνεργασία με τις Δ/νσεις Δημόσιας Υγείας των Περιφερειών και άλλων συναρμόδιων φορέων, θα πρέπει να διενεργήσουν υγειονομικό έλεγχο λειτουργίας των συστημάτων ύδρευσης (γεώτρηση ή πηγή υδροληψίας, δεξαμενές, εγκαταστάσεις, δίκτυο διανομής) και αποχέτευσης.

#### 4.10 Αποκλιμάκωση

Η αποκλιμάκωση των εμπλεκόμενων φορέων που έχουν αναλάβει δράσεις για την υποστήριξη του έργου της καταστολής, για την οποία αρμόδιο είναι το Πυροσβεστικό Σώμα, γίνεται μετά από σχετική απόφαση του Επικεφαλής Αξιωματικού του Πυροσβεστικού Σώματος, ο οποίος ενεργεί ως συντονιστής του πυροσβεστικού έργου στην περιοχή του συμβάντος.

Όσον αφορά το έργο Πολιτικής Προστασίας για δράσεις που αφορούν:

- την αντιμετώπιση εκτάκτων αναγκών λόγω Δασικών Πυρκαγιών και διαχείριση συνεπειών, συμπεριλαμβανομένης και της οργανωμένης απομάκρυνσης πολιτών,

- την άμεση – βραχεία αποκατάσταση από καταστροφές που προκλήθηκαν εξαιτίας Δασικών Πυρκαγιών,

τα Όργανα Πολιτικής Προστασίας (Γενικός Γραμματέας Πολιτικής Προστασίας, Συντονιστής Αποκεντρωμένης Διοίκησης, Περιφερειάρχης/αρμόδιος Αντιπεριφερειάρχης, Δήμαρχος) τα οποία έχουν το συντονισμό του έργου Πολιτικής Προστασίας είναι αρμόδια για να αποφασίσουν την αποκλιμάκωση δυναμικού και μέσων.

Κάθε εμπλεκόμενος φορέας σε δράσεις πολιτικής προστασίας για την αντιμετώπιση εκτάκτων αναγκών λόγω Δασικών Πυρκαγιών και τη διαχείριση των συνεπειών είναι υπεύθυνος για την αποκλιμάκωση του ανθρώπινου δυναμικού και των μέσων που διαθέτει ή έχει ενεργοποιήσει.

#### 4.11 Ενημέρωση κοινού σχετικά με θέματα που αφορούν τον έλεγχο και την καταστολή των δασικών πυρκαγιών, καθώς και επιχειρήσεων έρευνας και διάσωσης

Η επίσημη ενημέρωση του κοινού σχετικά με θέματα που αφορούν τον έλεγχο και την καταστολή των δασικών πυρκαγιών, καθώς και των επιχειρήσεων έρευνας και διάσωσης λόγω δασικών πυρκαγιών αποτελεί αρμοδιότητα του Αρχηγείου του Π.Σ..

#### 4.12 Ενημέρωση κοινού για δράσεις που δρομολογούνται για την αντιμετώπιση εκτάκτων αναγκών και την άμεση/βραχεία διαχείριση των συνεπειών λόγω δασικών πυρκαγιών

Η ενημέρωση της κοινής γνώμης και η παροχή οδηγιών σε κεντρικό επίπεδο, με στόχο την αντιμετώπιση των καταστροφών και την ελαχιστοποίηση των συνεπειών τους, αποτελούν αρμοδιότητα του Γενικού Γραμματέα Πολιτικής Προστασίας ή του Κεντρικού Συντονιστικού Οργάνου Πολιτικής Προστασίας (Κ.Σ.Ο.Π.Π.) (αρθ. 5, Ν. 3013/2002), εφόσον τούτο συγκληθεί.

Η ενημέρωση του κοινού για ζητήματα που αφορούν δράσεις πολιτικής προστασίας των Περιφερειών στη διαχείριση των συνεπειών (αντιμετώπιση - βραχεία αποκατάσταση), αποτελούν ευθύνη του Περιφερειάρχη σε επίπεδο Περιφέρειας ή του αρμόδιου Αντιπεριφερειάρχη σε επίπεδο Περιφερειακής Ενότητας, σύμφωνα με τις οδηγίες και τις κατευθύνσεις που τους παρέχουν οι οικείοι Περιφερειάρχες, που έχουν την αρμοδιότητα συντονισμού του έργου πολιτικής προστασίας.

Η ενημέρωση του κοινού για ζητήματα που αφορούν δράσεις πολιτικής προστασίας των Δήμων στη διαχείριση των συνεπειών (αντιμετώπιση - βραχεία αποκατάσταση), αποτελούν ευθύνη του Δημάρχου που έχει την αρμοδιότητα συντονισμού του έργου πολιτικής προστασίας σε επίπεδο Δήμου.

Η ενημέρωση του κοινού για λήψη μέτρων προστασίας της υγείας, στις περιπτώσεις που προκύπτουν ζητήματα δημόσιας υγείας λόγω δασικών πυρκαγιών (έκθεση σε προϊόντα καύσης, κλπ), καθώς και για τις επιπτώσεις των δασικών πυρκαγιών στην υγεία των πολιτών (αριθμός τραυματιών, θανάτων, κλπ) αποτελούν ευθύνη του ΕΚΑΒ σε συνεργασία με τη Διεύθυνση Επιχειρησιακής Ετοιμότητας Εκτάκτων Καταστάσεων Δημόσιας Υγείας (Δ4) του Υπουργείου Υγείας.

Η ταυτοποίηση τραυματιών πολιτών, συμπεριλαμβανομένων των αλλοδαπών πολιτών, λόγω δασικών πυρκαγιών, αποτελεί αρμοδιότητα της προανακριτικής αρχής (Π.Σ., ΕΛ.ΑΣ.) σε συνεργασία με το ΕΚΑΒ. Η ενημέρωση για την κατάσταση της υγείας των τραυματιών, καθώς ο αριθμός και οι ιατρικές μονάδες στις οποίες νοσηλεύονται, αποτελούν ευθύνη του ΕΚΑΒ.

Η ταυτοποίηση θανάτων πολιτών, συμπεριλαμβανομένων των αλλοδαπών πολιτών, λόγω δασικών πυρκαγιών, αποτελεί αρμοδιότητα της προανακριτικής αρχής (Π.Σ., ΕΛ.ΑΣ.) σε συνεργασία με τις Ιατροδικαστικές Υπηρεσίες.

Σε περιπτώσεις που από την εξέλιξη του καταστροφικού φαινομένου μεταξύ των τραυματιών ή των θανάτων υπάρχουν αλλοδαποί πολίτες, οι Πρεσβείες των αλλοδαπών πολιτών ενημερώνονται από το ΥΠ.ΕΞ.

## ΜΕΡΟΣ 5 ΕΠΙΚΟΙΝΩΝΙΕΣ ΚΑΙ ΡΟΗ ΠΛΗΡΟΦΟΡΙΩΝ

### 5.1 Τρόποι επικοινωνίας

Η επικοινωνία μεταξύ των εμπλεκόμενων υπηρεσιών του Δήμου γίνεται αρχικά τηλεφωνικά (σταθερή ή κινητή τηλεφωνία) και μπορεί να συνοδεύεται με αποστολή μηνύματος με χρήση λογαριασμού ηλεκτρονικού ταχυδρομείου (e-mail), όταν αυτό απαιτείται (αιτήματα συνδρομής κλπ).

Επιπλέον αυτών, έχουν δημιουργηθεί από το Γραφείο Πολιτικής Προστασίας, άτυπες κλειστές ομάδες viber και άλλων social media μεταξύ των μελών των εμπλεκόμενων υπηρεσιών για ενημέρωση.

Σε περιπτώσεις όπου παρουσιάζονται δυσχέρειες στις τηλεπικοινωνίες (σταθερή και κινητή τηλεφωνία) και μέχρι την αποκατάστασή τους, χρησιμοποιείται ο σταθμός ασύματης επικοινωνίας και ασύρματες συσκευές Dual Band VHF/UHF (πομποδέκτες).

Όταν αυτό δεν καταστεί δυνατό ενεργοποιείται η Ραδιολέσχη Φλώρινας. Στον Δήμο Φλώρινας δραστηριοποιείται η Ραδιολέσχη Φλώρινας (Απόφαση Ένταξης στο Μητρώο Εθελοντικών Οργανώσεων: 7614/16-10-2008) η οποία δύναται, κατόπιν ενεργοποίησής της από το Γραφείο Πολιτικής Προστασίας να συνδράμει στις επικοινωνίες του Δήμου με άλλους φορείς και υπηρεσίες σε τοπικό επίπεδο.

Εάν αποτύχουν όλοι οι παραπάνω τρόποι επικοινωνίας χρησιμοποιούνται εναλλακτικοί τρόποι όπως η χρήση αγγελιοφόρου.

Στον Δήμο Φλώρινας χρησιμοποιούνται τα ακόλουθα μέσα επικοινωνίας:

Σταθερά τηλέφωνα του Δήμου	Στο Παράρτημα ΣΤ αναφέρονται αναλυτικά τα σταθερά τηλέφωνα των υπευθύνων για δράσεις πολιτικής προστασίας
Κινητά τηλέφωνα των υπευθύνων για δράσεις πολιτικής προστασίας	Στο Παράρτημα ΣΤ αναφέρονται αναλυτικά τα κινητά τηλέφωνα των υπευθύνων για δράσεις πολιτικής προστασίας
Σταθμός βάσης ασυρμάτου. Η ασύρματη επικοινωνία πραγματοποιείται στην συχνότητα 150.075 MHz VHF (simplex)	Στεγάζεται στην αίθουσα Σχεδιασμού & Αντιμετώπισης Εκτάκτων Αναγκών Δήμου Φλώρινας, Λεωφ. Μοναστηρίου (τέρμα) - Φλώρινα, στο χώρο της Δ/σης Καθαριότητας, Ανακύκλωσης και Περιβάλλοντος (πρώην στρατόπεδο Τάγαρη).
Ασύρματες συσκευές	<ol style="list-style-type: none"> <li>1. Δήμαρχος,</li> <li>2. Αντιδήμαρχος ή Εντεταλμένος Δημοτικός Σύμβουλος για θέματα Πολιτικής Προστασίας</li> <li>3. Προσωπικό Γραφείου Πολιτικής Προστασίας</li> <li>4. Χειριστές / οδηγοί</li> </ol>

Ραδιολέσχη Φλώρινας

Στο Δήμο Φλώρινας δραστηριοποιείται η Ραδιολέσχη Φλώρινας (Απόφαση Ένταξης στο Μητρώο Εθελοντικών Οργανώσεων: 7614/16-10-2008) η οποία δύναται, κατόπιν ενεργοποίησής της από το Γραφείο Πολιτικής Προστασίας να συνδράμει στις επικοινωνίες του Δήμου με άλλους φορείς και υπηρεσίες σε τοπικό επίπεδο.

**ΜΕΡΟΣ 6** ΟΡΓΑΝΩΜΕΝΗ ΠΡΟΛΗΠΤΙΚΗ ΑΠΟΜΑΚΡΥΝΣΗ ΠΟΛΙΤΩΝ ΛΟΓΩ ΔΑΣΙΚΩΝ ΠΥΡΚΑΓΙΩΝ

Σύμφωνα με το άρθρο 1 του Ν. 3013/2002, στο σκοπό της Πολιτικής Προστασίας περιλαμβάνεται η προστασία της ζωής και της υγείας των πολιτών από φυσικές, τεχνολογικές και λοιπές καταστροφές.

Μεταξύ των δράσεων, που απαιτούνται για την προστασία της ζωής και της υγείας των πολιτών, είναι και η οργανωμένη απομάκρυνσή τους από την περιοχή που τεκμηριωμένα εκτιμάται ότι απειλείται από εξελισσόμενη ή επικείμενη καταστροφή.

Στα πλαίσια αυτά εκδόθηκε το άρθ. 18 του Ν.3613/2007 προκειμένου να υπάρξει θεσμοθετημένη διαδικασία στη λήψη της απόφασης που συνδέεται με την οργανωμένη απομάκρυνση των πολιτών από εξελισσόμενη ή επικείμενη καταστροφή.

Το 2014, μετά από σειρά ετών εφαρμογής των ανωτέρω, κρίθηκε αναγκαία η αναπροσαρμογή του άρθ. 18 του Ν.3613/2007 βάσει των κατευθυντήριων οδηγιών της ΓΓΠΠ του 2011, οι οποίες ήδη είχαν ενσωματώσει τις αλλαγές που είχαν επέλθει στις νέες διοικητικές δομές της χώρας από την εφαρμογή του Ν.3852/2010 (Πρόγραμμα Καλλικράτης).

**ΠΟΙΟΣ ΛΑΜΒΑΝΕΙ ΤΗΝ ΑΠΟΦΑΣΗ ΟΤΑΝ ΑΦΟΡΑ ΕΝΑΝ ΔΗΜΟ**

Η λήψη της απόφασης για την οργανωμένη απομάκρυνση των πολιτών αποτελεί ευθύνη των κατά τόπους Δημάρχων, οι οποίοι έχουν το συντονισμό του έργου πολιτικής προστασίας για την αντιμετώπιση της καταστροφής σε τοπικό επίπεδο.

**ΠΟΙΟΣ ΛΑΜΒΑΝΕΙ ΤΗΝ ΑΠΟΦΑΣΗ ΟΤΑΝ ΑΦΟΡΑ ΠΕΡΙΣΣΟΤΕΡΟΥΣ ΔΗΜΟΥΣ**

Όταν η εξελισσόμενη ή επικείμενη καταστροφή μπορεί να επηρεάσει πάνω από ένα Δήμο, η απόφαση λαμβάνεται από τον αρμόδιο Περιφερειάρχη, ο οποίος μπορεί να εξουσιοδοτήσει σχετικώς τον οικείο Αντιπεριφερειάρχη.

**ΠΟΙΟΣ ΛΑΜΒΑΝΕΙ ΤΗΝ ΑΠΟΦΑΣΗ ΟΤΑΝ ΑΦΟΡΑ ΜΕΓΑΛΗ ΚΑΤΑΣΤΡΟΦΗ**

Στις περιπτώσεις του άρθρου 2 παρ. 3 σε συνδυασμό με το άρθρο 8 παρ. 1 περιπτώσεις β', γ' και δ' του ν. 3013/2002 (Α' 102), όπως ισχύει, η ανωτέρω απόφαση λαμβάνεται από τον Γενικό Γραμματέα Πολιτικής Προστασίας ή από το Συντονιστή της οικείας Αποκεντρωμένης Διοίκησης, κατόπιν σχετικής εξουσιοδότησης, και εκτελείται από τους αρμόδιους Περιφερειάρχες και Δημάρχους.

**ΣΕ ΠΟΙΟΥΣ ΒΑΣΙΖΕΤΑΙ Η ΛΗΨΗ ΑΠΟΦΑΣΗΣ**

Η λήψη της απόφασης βασίζεται στις εισηγήσεις των φορέων που κατά περίπτωση έχουν την ευθύνη περιορισμού των επιπτώσεων από την εξέλιξη της καταστροφής.

Σύμφωνα με το άρθρο 29 παρ. 4στ' του Ν.4662/2020, όταν η εξελισσόμενη ή επικείμενη καταστροφική δασική πυρκαγιά μπορεί να επηρεάσει πάνω από έναν (1) Δήμο, η απόφαση λαμβάνεται από τον αρμόδιο Περιφερειάρχη (ο οποίος μπορεί να εξουσιοδοτήσει σχετικώς τον οικείο χωρικό Αντιπεριφερειάρχη) και εκτελείται υπό τον συντονισμό του Περιφερειάρχη (ή του οικείου χωρικού Αντιπεριφερειάρχη) και σε συνεργασία με τους αρμόδιους Δημάρχους.

Δηλαδή, όταν η δασική πυρκαγιά εξελίσσεται ή εκτιμάται ότι θα εξελιχθεί στα διοικητικά όρια δύο ή περισσότερων Δήμων και απειλούνται κατοικημένες περιοχές, η απόφαση της οργανωμένης προληπτικής απομάκρυνσης πολιτών λαμβάνεται από τον αρμόδιο Περιφερειάρχη (ή τον εξουσιοδοτημένο οικείο χωρικό Αντιπεριφερειάρχη).

Δεδομένου ότι η εκτίμηση για την εξέλιξη μιας δασικής πυρκαγιάς ανήκει στον εκάστοτε Επικεφαλής Αξιωματικό του Πυροσβεστικού Σώματος, ο οποίος ενεργεί σε τοπικό επίπεδο ως συντονιστής του πυροσβεστικού έργου, όταν η δασική πυρκαγιά εξελίσσεται ή εκτιμάται ότι θα εξελιχθεί στα διοικητικά όρια δύο ή περισσότερων Δήμων και απειλούνται κατοικημένες περιοχές, η εισήγηση για την οργανωμένη προληπτική απομάκρυνση πολιτών θα πρέπει να απευθύνεται πρωτίστως στον οικείο Περιφερειάρχη, με ταυτόχρονη ενημέρωση των αρμοδίων Δημάρχων

Σε αυτές τις περιπτώσεις ο Περιφερειάρχης (ή ο οικείος χωρικός Αντιπεριφερειάρχης) καθορίζει άμεσα, σημείο συγκέντρωσης (σε ασφαλή χώρο), στον οποίον οφείλουν να προσέλθουν οι αρμόδιοι Δήμαρχοι (σε περιοχές των οποίων θα υλοποιηθεί η δράση της οργανωμένης προληπτικής απομάκρυνσης πολιτών) και οι επικεφαλής των φορέων που κύρια εμπλέκονται (ΕΛΑΣ, ΠΣ, ΕΚΑΒ, υπεύθυνοι Πολιτικής Προστασίας), ή εάν αυτό δεν είναι άμεσα εφικτό, οι αναπληρωτές τους. Η ενέργεια αυτή κρίνεται απαραίτητη προκειμένου να εξασφαλιστεί, η μεταξύ τους επικοινωνία, η συλλογή πληροφοριών σχετικών με την τρέχουσα κατάσταση, καθώς και ο συντονισμός τους. Επίσης παρέχει την δυνατότητα για την άμεση επιλογή σχεδίου δράσης που θα ακολουθήσουν όλοι οι εμπλεκόμενοι φορείς, στην περίπτωση που ληφθεί θετική απόφαση για οργανωμένη προληπτική απομάκρυνση.

Στο πλαίσιο εφαρμογής των ανωτέρω διατάξεων και ειδικότερα στις περιπτώσεις των δασικών πυρκαγιών, κρίνεται σκόπιμο να επισημανθούν τα ακόλουθα θέματα:

#### ΣΚΟΠΟΣ

Η δράση της οργανωμένης προληπτικής απομάκρυνσης ως μέτρο που δρομολογείται για την προληπτική προστασία των πολιτών, έχει χαρακτήρα μη υποχρεωτικό, βασιζόμενη στην ενημέρωσή τους για τον κίνδυνο και τις πιθανές συνέπειες που έχει η παραμονή τους στο χώρο για τον οποίο έχει ληφθεί η απόφαση της απομάκρυνσης.

#### ΑΡΜΟΔΙΟΣ ΕΙΣΗΓΗΤΗΣ

Αρμόδιος για την εισήγηση του μέτρου της οργανωμένης προληπτικής απομάκρυνσης των πολιτών είναι ο εκάστοτε Επικεφαλής Αξιωματικός του Πυροσβεστικού Σώματος, ο οποίος ενεργεί σε τοπικό επίπεδο ως συντονιστής του πυροσβεστικού έργου. Στα πλαίσια αυτά και με βάση την αναμενόμενη συμπεριφορά της πυρκαγιάς, προτείνει εγκαίρως και επακριβώς στο αρμόδιο όργανο (Δήμαρχος, κλπ) τα όρια της περιοχής που θα χρειαστεί να υλοποιηθεί η δράση.

#### ΕΦΑΡΜΟΓΗ ΜΕΤΡΟΥ

Η οργανωμένη προληπτική απομάκρυνση πολιτών εξετάζεται ως μέτρο προληπτικής προστασίας τους, που πρέπει να δρομολογείται εγκαίρως (ενώ η καταστροφή βρίσκεται σε εξέλιξη) και κάτω από ορισμένες προϋποθέσεις και περιορισμούς, η εκτίμηση των οποίων μπορεί να γίνει μόνο σε τοπικό επίπεδο. Δηλαδή το μέτρο αυτό εφαρμόζεται σε περιπτώσεις που στις περιοχές που αναμένεται να πληγούν λόγω της εξέλιξης του καταστροφικού φαινομένου, ο κίνδυνος παραμονής των πολιτών σε οικισμούς, τμήματα πολεοδομικών συγκροτημάτων, κλπ, είναι μεγαλύτερος σε σχέση με τον κίνδυνο μετακίνησης, στον οποίο δύναται να εκτεθούν κατευθυνόμενοι προς ασφαλή χώρο.

#### ΣΚΕΠΤΙΚΟ ΑΠΟΦΑΣΗΣ

Ο κίνδυνος που διατρέχουν οι πολίτες εξαιτίας δασικών πυρκαγιών προέρχεται κατά βάση, από την έκθεση του ανθρωπίνου οργανισμού σε πολύ υψηλές θερμοκρασίες εξ αιτίας της θερμότητας που παράγεται από την καύση της φυτικής βιομάζας, καθώς και από την έκθεση του ανθρωπίνου οργανισμού σε παράγωγα καύσης (καπνός, αιωρούμενα σωματίδια, καύτρες, κλπ) τα οποία διαχέονται στην ατμόσφαιρα.

Συνεπώς, το σκεπτικό όλων των αποφάσεων για την οργανωμένη απομάκρυνση πολιτών εξ αιτίας δασικών πυρκαγιών θα πρέπει να συνδέεται κατά βάση με τους ανωτέρω κινδύνους. Στις περιπτώσεις που στην πορεία εξέλιξης μιας πυρκαγιάς υπάρχει εμπλοκή και καύση και άλλων ειδών καύσιμης ύλης, πέραν της φυτικής βιομάζας, όπως οικοδομικών υλικών, απορριμμάτων, κλπ, ο κίνδυνος μπορεί να διαφοροποιείται ανάλογα με το είδος της καύσιμης ύλης.

#### ΧΩΡΟΙ ΣΥΓΚΕΝΤΡΩΣΗΣ ΠΟΛΙΤΩΝ

Οι χώροι που επιλέγονται για να συγκεντρωθούν οι πολίτες που απομακρύνονται με οργανωμένο τρόπο πρέπει να εξασφαλίζουν εκ των προτέρων όλες τις προϋποθέσεις υγιεινής και ασφάλειας και να αποκλείουν το ενδεχόμενο της ανάγκης για εκ νέου απομάκρυνσή τους από το χώρο ή τους χώρους αυτούς. Διευκρινίζεται ότι οι προϋποθέσεις υγιεινής και ασφάλειας των χώρων αυτών στις περιπτώσεις δασικών πυρκαγιών δεν διαφοροποιούνται από αυτές που ισχύουν για τους λοιπούς χώρους συνάθροισης πολιτών, οι οποίες και δρομολογούνται από ειδικότερες νομοθεσίες, λαμβάνοντας υπόψη και την προστασία των πολιτών από παράγωγα καύσης (καπνός, αιωρούμενα σωματίδια, κλπ) τα οποία διαχέονται στην ατμόσφαιρα κατά την εξέλιξη μιας δασικής πυρκαγιάς

#### ΑΠΟΜΑΚΡΥΝΣΗ ΠΟΛΙΤΩΝ / ΑΠΕΓΚΛΩΒΙΣΜΟΣ

Η ειδοποιός διαφορά μεταξύ οργανωμένης απομάκρυνσης πολιτών και επιχειρήσεων απεγκλωβισμού και διάσωσης βασίζεται στο γεγονός ότι στη μεν πρώτη περίπτωση οι πολίτες βρίσκονται σε κίνδυνο εξ αιτίας της παραμονής τους πλησίον της περιοχής που εξελίσσεται μια δασική πυρκαγιά, ή σε κάποια απόσταση από την πορεία εξέλιξής της, ενώ στη δεύτερη περίπτωση οι πολίτες βρίσκονται σε επαφή, ή εντός του φλεγόμενου χώρου και η προσωπική τους ασφάλεια διατρέχει άμεσο και διαρκή κίνδυνο που απαιτεί την παροχή βοήθειας, το ταχύτερο δυνατόν, ώστε να μην υπάρξουν απώλειες.

## ΠΟΤΕ ΠΡΑΓΜΑΤΟΠΟΙΕΙΤΑΙ Η ΔΡΑΣΗ

Η δράση της οργανωμένης προληπτικής απομάκρυνσης πραγματοποιείται μόνον όταν εξασφαλίζεται εγκαίρως η καλή οργάνωση για την ασφαλή υλοποίησή της. Σε αντίθετη περίπτωση η δράση αυτή εύκολα μπορεί να προκαλέσει μεγαλύτερες συνέπειες - απώλειες και να μετατραπεί σε επιχείρηση διάσωσης, την ευθύνη της οποίας στο χερσαίο χώρο, έχει το Πυροσβεστικό Σώμα (παρ. β, του αρθ 1 του Ν3511/2006, όπως έχει τροποποιηθεί βάσει του άρθ. 63 του Ν.4249/2014 και ισχύει).

## ΧΡΗΣΗ ΠΛΩΤΩΝ ΜΕΣΩΝ

Στις περιπτώσεις που για την οργανωμένη προληπτική απομάκρυνση των πολιτών, κρίνεται αναγκαία η χρήση πλωτών θαλασσίων μέσων, η παρουσία και η συμβολή των κατά τόπους Λιμενικών Αρχών αποτελεί απαραίτητη προϋπόθεση (Ν.4150/2013 ΦΕΚ 102/Α'/2013 και ΠΔ 13/2018, ΦΕΚ 26/Α'/2018).

## ΥΠΟ ΤΗΝ ΕΠΟΠΤΕΙΑ ΑΛΛΩΝ ΝΟΜΟΘΕΣΙΩΝ

Η διάταξη του άρθρου 108 του Ν.4249/2014 για την υλοποίηση της δράσης της προληπτικής οργανωμένης απομάκρυνσης πολιτών δεν έχει εφαρμογή όταν η ασφάλεια και η κατάσταση της υγείας των ατόμων που ευρίσκονται εντός υποδομών ή εγκαταστάσεων φορέων, τελεί υπό την εποπτεία ή διέπεται από ειδικότερες νομοθεσίες (**Νοσηλευτικά Ιδρύματα, Παιδικές Εξοχές – Κατασκηνώσεις, Ιερές Μονές, Ξενοδοχειακές μονάδες, εγκαταστάσεις Ενόπλων Δυνάμεων και Σωμάτων Ασφάλειας, Δομές Προσωρινής Υποδοχής και Φιλοξενίας Προσφύγων, Κατασκηνώσεις, τουριστικά καταλύματα κλπ.**). Στην περίπτωση αυτή, η λήψη της απόφασης αποτελεί αρμοδιότητα των υπευθύνων λειτουργίας τους και λαμβάνεται μετά από σχετική ενημέρωση των αρμοδίων οργάνων του ΠΣ σε τοπικό επίπεδο για την αναμενόμενη πορεία εξέλιξης του καταστροφικού φαινομένου και σύμφωνα με τα σχέδια πυροπροστασίας και εκκένωσής τους σε περίπτωση έκτακτης ανάγκης.

## ΑΡΧΑΙΟΛΟΓΙΚΟΙ ΧΩΡΟΙ ΕΝΤΟΣ ΔΑΣΩΝ

Ειδικότερα, για αρχαιολογικούς χώρους εντός δασών, δασικών εκτάσεων και πλησίον αυτών, οι υπεύθυνοι λειτουργίας τους μετά από σχετική ενημέρωση για την αναμενόμενη πορεία εξέλιξης της δασικής πυρκαγιάς από τον εκάστοτε Επικεφαλής Αξιωματικό του Πυροσβεστικού Σώματος, ο οποίος ενεργεί σε τοπικό επίπεδο ως συντονιστής του πυροσβεστικού έργου και εφόσον αυτοί βρίσκονται σε λειτουργία, απομακρύνουν προληπτικά από τον αρχαιολογικό χώρο τους επισκέπτες, βάσει του σχεδιασμού τους και σύμφωνα με τις κατευθυντήριες οδηγίες που δίνονται από το Υπουργείο Πολιτισμού και Αθλητισμού.

*Νοείται ότι σε αυτές τις περιπτώσεις, οι αποφάσεις των υπευθύνων λειτουργίας των ανωτέρω υποδομών ή εγκαταστάσεων θα πρέπει να γνωστοποιούνται άμεσα στο οικείο Δήμαρχο, όπως επίσης και στον αρμόδιο Αντιπεριφερειάρχη, για λόγους καλύτερου συντονισμού του έργου της Πολιτικής Προστασίας στη διαχείριση εκτάκτων αναγκών και συνεπειών, καθώς και για την υποστήριξη του έργου τους από πλευράς Τοπικής Αυτοδιοίκησης.*

## 6.1 Κατευθυντήριες οδηγίες για τη λήψη απόφασης

Ο μόνος αρμόδιος να εισηγηθεί την οργανωμένη προληπτική απομάκρυνση στις περιπτώσεις των δασικών πυρκαγιών είναι ο εκάστοτε Επικεφαλής Αξιωματικός του Πυροσβεστικού Σώματος, ο οποίος ενεργεί σε τοπικό επίπεδο ως συντονιστής του πυροσβεστικού έργου, έχοντας την ευθύνη περιορισμού των επιπτώσεων από την εξέλιξη της καταστροφής σε τοπικό επίπεδο. Στο πλαίσιο αυτό, προτείνει εγκαίρως και επακριβώς τα όρια της περιοχής που θα χρειαστεί να υλοποιηθεί η δράση, με βάση την αναμενόμενη συμπεριφορά της πυρκαγιάς.

Ο Δήμαρχος, έχοντας υπόψη την ανωτέρω σχετική εισήγηση, καθορίζει άμεσα, σημείο συγκέντρωσης (σε ασφαλή χώρο), στον οποίον οφείλουν να προσέλθουν οι επικεφαλής των φορέων που κύρια εμπλέκονται (ΕΛΑΣ, ΠΣ, ΕΚΑΒ, υπεύθυνος Πολιτικής Προστασίας), ή εάν αυτό δεν είναι άμεσα εφικτό, οι αναπληρωτές τους. Η ενέργεια αυτή κρίνεται απαραίτητη προκειμένου να εξασφαλιστεί, η μεταξύ τους επικοινωνία, η συλλογή πληροφοριών σχετικών με την τρέχουσα κατάσταση, καθώς και ο συντονισμός τους. Επίσης παρέχει την δυνατότητα για την άμεση επιλογή σχεδίου δράσης που θα ακολουθήσουν οι φορείς, στην περίπτωση που ληφθεί θετική απόφαση για οργανωμένη προληπτική απομάκρυνση.

Εν συνεχεία ο Δήμαρχος, πλαισιωμένος από τους επικεφαλής των φορέων που εμπλέκονται, πριν λάβει την απόφαση, πρέπει εγκαίρως να εκτιμήσει ή εξασφαλίσει τα εξής:

## ΚΑΤΕΥΘΥΝΤΗΡΙΕΣ ΟΔΗΓΙΕΣ

- 1 Τον αριθμό των ατόμων που πρέπει να απομακρυνθούν, με βάση τα δημογραφικά στοιχεία ή άλλες πληροφορίες που σχετίζονται με τον αριθμό των ατόμων που διαβιούν ή βρίσκονται στην περιοχή αυτή για διάφορους λόγους (παραθεριστές, κλπ). Η απομάκρυνση, με βάση τον κίνδυνο, ενδεχομένως να μην αφορά το σύνολο των πολιτών, αλλά μέρος αυτών (άτομα παιδικής ή τρίτης ηλικίας, άτομα με προβλήματα υγείας, κλπ).
- 2 Τον προσδιορισμό των μέσων μεταφοράς με βάση τον αριθμό των ατόμων που πρέπει να απομακρυνθούν και τη διαθεσιμότητά τους κατά το χρόνο που θα δοθεί η εντολή υλοποίησης της δράσης, εφόσον χρειάζονται μεταφορά. Η έγκαιρη εξασφάλιση των μέσων απομάκρυνσης αποτελεί κρίσιμη παράμετρο στη λήψη της απόφασης. Επίσης μια άλλη παράμετρος που πρέπει να εξεταστεί είναι και η δυνατότητα απομάκρυνσης των πολιτών με δικά τους μέσα, από καθορισμένα δρομολόγια στα οποία έχει εξασφαλιστεί ο έλεγχος της κυκλοφορίας.

Επισημαίνεται ότι η εξασφάλιση μέσων για την μετακίνηση πολιτών μπορεί να γίνει με τα μέσα Δημοτικής συγκοινωνίας που διαθέτει ο Δήμος, ή με τη συνδρομή μέσων άλλων φορέων του δημοσίου ή του ιδιωτικού τομέα τα οποία είναι άμεσα διαθέσιμα σε τοπικό επίπεδο. Στο πλαίσιο αυτό, το γραφείο Πολιτικής Προστασίας του Δήμου θα πρέπει να γνωρίζει εκ των προτέρων (σε κατάσταση συνήθους ετοιμότητας), τα μέσα που μπορούν να διαθέσουν οι φορείς σε τοπικό επίπεδο, στην περίπτωση έκτακτης ανάγκης κατά την οποία υπάρχει το ενδεχόμενο υλοποίησης μιας τέτοιας δράσης. Επίσης, θα πρέπει να γνωρίζει τη διαδικασία διάθεσής τους, όταν πρόκειται για φορείς του δημοσίου, καθώς και τη διαδικασία διάθεσής τους, μέσω ενός μνημονίου συνεργασίας, όταν πρόκειται για φορείς του ιδιωτικού τομέα. Στις περιπτώσεις που για την οργανωμένη προληπτική απομάκρυνση των πολιτών, κρίνεται αναγκαία η χρήση πλωτών θαλασσίων μέσων, η παρουσία και η συμβολή των κατά τόπους Λιμενικών Αρχών αποτελεί απαραίτητη προϋπόθεση (Ν.4150/2013, ΦΕΚ 102/Α'/2013 και ΠΔ 13/2018, ΦΕΚ 26/Α'/2018). Στο πλαίσιο αυτό, ο Δήμαρχος επικοινωνεί με την οικεία Λιμενική Αρχή για τη δυνατότητα διάθεσης πλωτών μέσων.



- 3 Τον αρχικό χώρο συγκέντρωσης των πολιτών (σημεία συγκέντρωσης) για την εν συνεχεία οργανωμένη απομάκρυνσή τους, εφόσον χρειάζονται μεταφορά.
- 4 Το χρονικό διάστημα που απαιτείται για την ειδοποίηση των πολιτών εντός των ορίων της περιοχής που θα χρειαστεί να υλοποιηθεί η δράση, καθώς και τον τρόπο εντοπισμού και ειδοποίησής τους (πόρτα-πόρτα, ανακοινώσεις σε μέσα μαζικής ενημέρωσης, τοπικούς ραδιοφωνικούς σταθμούς, κλπ).
- 5 Τη δυνατότητα ελέγχου και διαχείρισης της κυκλοφορίας, σε όλα τα εναλλακτικά δρομολόγια που έχουν προσδιοριστεί από την αρμόδια Αστυνομική Αρχή, ότι μπορούν να χρησιμοποιηθούν, λαμβάνοντας υπόψη και την εκτιμώμενη εξέλιξη της πυρκαγιάς από τον εκάστοτε Επικεφαλής Αξιωματικό του Πυροσβεστικού Σώματος ο οποίος ενεργεί σε τοπικό επίπεδο ως συντονιστής του πυροσβεστικού έργου, ώστε να μην υπάρχει κίνδυνος κατά την απομάκρυνση των πολιτών. Η δυνατότητα αυτή αφορά δρομολόγια που θα χρησιμοποιηθούν τόσο από τα μέσα μαζικής μεταφοράς των πολιτών, όσο και από τα ίδια μέσα που ενδέχεται να χρησιμοποιήσουν οι πολίτες που απομακρύνονται μετά τη λήψη και δημοσιοποίηση της σχετικής απόφασης.  
Νοείται ότι σε όλες τις περιπτώσεις τα δρομολόγια που έχουν επιλεγεί, σε καμιά περίπτωση δεν πρέπει να παρενοχλούν την κίνηση των πυροσβεστικών οχημάτων, καθώς και οχημάτων άλλων φορέων που σπεύδουν να ενισχύσουν το έργο της καταστολής και αντιμετώπισης έκτακτων αναγκών (υδροφόρες, ασθενοφόρα ΕΚΑΒ, κλπ).
- 6 Τη διασφάλιση επικοινωνιών μεταξύ των αρμόδιων φορέων που εμπλέκονται στην υλοποίηση της δράσης έτσι ώστε να εξασφαλίζεται ο συντονισμός τους, καθώς και η παροχή πληροφοριών σχετικών με την τρέχουσα εξέλιξη της πυρκαγιάς.
- 7 Την υποδοχή και φροντίδα των πολιτών που απομακρύνονται σε επιλεγμένους ασφαλείς χώρους συμπεριλαμβανομένης και της ιατρικής βοήθειας και ψυχοκοινωνικής υποστήριξης.
- 8 Το χρονικό διάστημα που απαιτείται να απομακρυνθούν από την περιοχή (π.χ. για 6 ώρες) μέχρι να ελαχιστοποιηθεί ο κίνδυνος για τον οποίο απομακρύνονται. Η εκτίμηση αυτή αφορά κυρίως τους πολίτες που διαμένουν μόνιμα ή προσωρινά στη περιοχή.
- 9 Τη φροντίδα για την επιστροφή των πολιτών που απομακρύνθηκαν και διαμένουν μόνιμα ή προσωρινά στην περιοχή.

Με δεδομένη τη δυσκολία λήψης και υλοποίησης τέτοιων αποφάσεων, οι κατά περίπτωση αρμόδιοι Δήμαρχοι, οι περιοχές των οποίων πλήττονται, όταν αυτό είναι εφικτό στα χρονικά περιθώρια που επιτρέπει η εξέλιξη του φαινομένου, μπορούν να συγκαλούν άμεσα το Συντονιστικό Τοπικό Όργανο (Σ.Τ.Ο.) προς υποβοήθηση του έργου τους. Νοείται ότι για το σκοπό αυτό, στα Σ.Τ.Ο. των Δήμων, μετέχουν κατά κύριο λόγο εκπρόσωποι των φορέων που συμμετέχουν ενεργά στην υλοποίηση της δράσης για την οργανωμένη προληπτική απομάκρυνση πολιτών.

## 6.2 Σχέδιο δράσης

Οι δράσεις που προοδευτικά υλοποιούνται σε μια οργανωμένη προληπτική απομάκρυνση πολιτών περιγράφονται ως εξής:

# ΣΧΕΔΙΟ ΔΡΑΣΗΣ

## ΟΡΓΑΝΩΜΕΝΗ ΠΡΟΛΗΠΤΙΚΗ ΑΠΟΜΑΚΡΥΝΣΗ ΠΟΛΙΤΩΝ

- 1 Εκτίμηση της κατάστασης και σχετική εισήγηση από τον εκάστοτε Επικεφαλής Αξιωματικό του Πυροσβεστικού Σώματος, ο οποίος ενεργεί σε τοπικό επίπεδο ως συντονιστής του πυροσβεστικού έργου, προς τον αρμόδιο Δήμαρχο.
- 2 Άμεσος καθορισμός από το Δήμαρχο σημείου συγκέντρωσης φορέων που κύρια εμπλέκονται (ΕΛ.ΑΣ, Π.Σ., Ε.Κ.Α.Β., κλπ). Επισημαίνεται ότι η ενέργεια αυτή, δεν αποκλείει την επιτόπου σύγκληση από το Δήμαρχο, εφόσον η εξέλιξη του φαινομένου το επιτρέπει, του Συντονιστικού Τοπικού Οργάνου (Σ.Τ.Ο.).
- 3 Λήψη απόφασης για την οργανωμένη προληπτική απομάκρυνση, ή μη απομάκρυνση, από τον αρμόδιο Δήμαρχο, σύμφωνα με τα οριζόμενα στο άρθρο 6, παρ. 5στ' του Ν.3013/2002 (όπως αυτό ισχύει, βάσει της παρ. 2 του άρθ. 18 του Ν 3613/2007 (ΦΕΚ 263/Α'/2007) και του άρθ. 108 του Ν.4249/2014) και τις κατευθυντήριες οδηγίες που αναφέρονται παραπάνω (παράγραφος 7.1 του παρόντος).
- 4 Ενημέρωση κοινού, όταν έχει ληφθεί απόφαση για την απομάκρυνσή του. Η δημόσια ανακοίνωση της απόφασης προς ενημέρωση του κοινού πρέπει να συντάσσεται με ευθύνη του Δημάρχου που έλαβε την απόφαση. Η ανακοίνωση πρέπει να περιέχει τις εξής βασικές πληροφορίες :  
Να προσδιορίζει με σαφή τρόπο τα όρια της περιοχής μέσα από την οποία θα πρέπει να απομακρυνθούν, καθώς και τον κίνδυνο που διατρέχουν οι πολίτες εάν παραμείνουν σε αυτή.
  - Ποιος έλαβε την απόφαση και ποιος έχει την ευθύνη εκτέλεσής της.
  - Να προσδιορίζει με σαφή τρόπο εάν συντρέχει λόγος γενικής οργανωμένης προληπτικής απομάκρυνσης όλων των πολιτών, ή συγκεκριμένων ομάδων τις οποίες θα προσδιορίζει κατά προτεραιότητα (άτομα με αναπνευστικά προβλήματα, άτομα παιδικής ηλικίας, ηλικιωμένοι, κλπ).
  - Να προσδιορίζει πού και πότε θα συγκεντρωθούν (σημεία συγκέντρωσης) οι πολίτες, εφόσον χρειάζονται μεταφορά, καθώς και τα προσωπικά αντικείμενα που μπορούν να έχουν μαζί τους.
  - Να προσδιορίζει την προβλεπόμενη διάρκεια της απομάκρυνσης, καθώς και τον τόπο προορισμού.
  - Να κατονομάζει τα ασφαλή οδικά δρομολόγια καθώς και τυχόν μονοδρομήσεις που μπορούν να ακολουθήσουν σε περίπτωση απομάκρυνσης με δικά τους μέσα.
  - Να αναφέρει την διαθέσιμη προνοιακή υποστήριξη στον τόπο προορισμού.
  - Να αναφέρει οδηγίες για προστασία της περιουσίας των πολιτών που απομακρύνονται.

Σημειώνεται ότι έχει ιδιαίτερη σημασία στα Μέσα Μαζικής Ενημέρωσης που θα δεχτούν να αναμεταδώσουν την ανακοίνωση, να επιτευχθεί η δημιουργία μίας και μοναδικής συνολικής εικόνας αντιμετώπισης της κατάστασης προς το κοινό.

Ωστόσο πέραν των Μέσων Μαζικής Ενημέρωσης τοπικής ή πανελλαδικής εμβέλειας που θα αναμεταδώσουν την ανακοίνωση, η κύρια δράση της ενημέρωσης του κοινού για τη λήψη απόφασης και την έναρξη της διαδικασίας οργανωμένης προληπτικής απομάκρυνσής του, θα πρέπει να βασίζεται κατά κύριο λόγο σε μεθόδους και πρακτικές που εξασφαλίζουν σε τοπικό επίπεδο περισσότερο του εντοπισμό και εν συνεχεία την ενημέρωση των πολιτών για τον κίνδυνο που διατρέχουν στην περίπτωση που παραμείνουν στην περιοχή (πόρτα-πόρτα, ενημέρωση με διερχόμενο όχημα που παρέχει τις απαιτούμενες πληροφορίες, συνδυασμός και των δυο μεθόδων). Στην περίπτωση αυτή, τον κύριο λόγο για την υλοποίηση της δράσης έχουν οι κατά τόπους Αστυνομικές Αρχές, το έργο των οποίων μπορεί να υποστηριχτεί και από δημοτικούς υπαλλήλους. Ένα άλλο πλεονέκτημα που παρέχει η ενημέρωση με τις μεθόδους αυτές, είναι και η δυνατότητα άμεσης καταγραφής των πολιτών που επιθυμούν να απομακρυνθούν αλλά δεν διαθέτουν δικά τους μέσα, ή χρειάζονται ειδική μετακίνηση (ασθενείς, άτομα με κινητικά προβλήματα, κλπ). Οι πληροφορίες αυτές θα οδηγήσουν σε ορθολογικότερη εκτίμηση των μέσων που απαιτούνται για την οργανωμένη απομάκρυνση των πολιτών.

- 5 Εκτέλεση/δρομολόγηση επιμέρους ενεργειών βάσει του σχεδίου δράσης που έχει επιλεγεί να ακολουθήσουν όλοι οι εμπλεκόμενοι φορείς, πριν τη δημοσιοποίηση της απόφασης, υπό το γενικό συντονισμό του οργάνου που αποφάσισε τη δράση ή έχει εξουσιοδοτηθεί για την εκτέλεσή της.  
Επισημαίνεται ότι δράσεις που αφορούν την τήρηση της τάξης, τη ρύθμιση της κυκλοφορίας κατά την απομάκρυνση, καθώς και την πρόληψη και καταστολή τυχόν εγκλημάτων κατά της περιουσίας των πολιτών που απομακρύνονται από την περιοχή, αποτελούν αρμοδιότητα των κατά τόπους Αστυνομικών Αρχών.
- 6 Τερματισμός επιμέρους δράσεων και αποκλιμάκωση εμπλεκόμενων φορέων, μετά από σχετική απόφαση του Δημάρχου.
- 7 Καταγραφή και αποτίμηση έργου, από το γραφείο Πολιτικής Προστασίας του Δήμου.

Είναι προφανές ότι η επιλογή του σχεδίου δράσης που θα ακολουθήσουν οι εμπλεκόμενοι φορείς, αποτελεί διαδικασία που υπαγορεύεται κυρίως από την αναμενόμενη εξέλιξη της πυρκαγιάς, τις ιδιαιτερότητες της περιοχής, καθώς και τους πόρους που είναι διαθέσιμοι για την υλοποίηση της δράσης.

Οι πολίτες και τα όργανα των φορέων που εμπλέκονται, πρέπει σαφώς να καταλάβουν ποιος αποφασίζει ή έχει εξουσιοδοτηθεί για την εκτέλεση της ανωτέρω δράσης, Δήμαρχος ή Περιφερειάρχης (ή αρμόδιος εξουσιοδοτημένος Αντιπεριφερειάρχης) και κατ' επέκταση έχει το γενικό συντονισμό των επιμέρους ενεργειών που απαιτούνται για την υλοποίησή της.

### 6.3 Ειδικότερες δράσεις

- 1 Σε περιοχές που υπάρχει παρουσία αλλοδαπών πολιτών (τουριστικά θέρετρα, κλπ), θα πρέπει να υπάρξει μέριμνα από το Δήμαρχο ξενόγλωσσης ανακοίνωσης για την ενημέρωσή τους σχετικά με τη λήψη της απόφασης για την οργανωμένη απομάκρυνση και τις ασφαλείς διαδρομές που μπορούν να ακολουθήσουν όσοι θέλουν να απομακρυνθούν με ίδια μέσα.

- 2 Για την μεταφορά αλλοδαπών πολιτών που δεν διαθέτουν ίδια μέσα μετακίνησης, κρίνεται απαραίτητο, εφ' όσον είναι εφικτό, να καθορισθεί ιδιαίτερο σημείο συγκέντρωσης τους, για την εν συνεχεία απομάκρυνσή τους, με στόχο την καλύτερη επικοινωνία τους με τις Αρχές και τη δημιουργία καλύτερων συνθηκών υποστήριξής τους.
- 3 Η οργανωμένη προληπτική απομάκρυνση πολιτών θα πρέπει να πραγματοποιείται κατά προτίμηση εντός των διοικητικών ορίων του οργάνου που έλαβε την απόφαση, δηλαδή εντός του Δήμου που πλήττεται ή σε όμορους Δήμους ή εντός της οικείας Περιφερειακής Ενότητας, ανάλογα με το εάν η απόφαση έχει ληφθεί από το Δήμαρχο, ή τον Περιφερειάρχη (ή τον εξουσιοδοτημένο αρμόδιο Αντιπεριφερειάρχη) όταν η εξελισσόμενη ή επικείμενη καταστροφή μπορεί να επηρεάσει πάνω από ένα Δήμο.
- 4 Η απαίτηση αυτή, εφ' όσον είναι εφικτή, αποβλέπει στον καλύτερο συντονισμό κατά το στάδιο εκτέλεσης - υλοποίησης της δράσης, δεδομένου ότι δύναται να δρομολογείται από το ίδιο τοπικό όργανο που γνωρίζει καλά τις ιδιαιτερότητες της περιοχής. Το ίδιο ισχύει και για τις περιπτώσεις που η απόφαση έχει ληφθεί από τον Συντονιστή της οικείας Αποκεντρωμένης Διοίκησης, ή το Γενικό Γραμματέα Πολιτικής Προστασίας, δεδομένου ότι οι αποφάσεις τους εκτελούνται από τα ανωτέρω όργανα, Δήμαρχο ή Περιφερειάρχη (ή τον εξουσιοδοτημένο αρμόδιο Αντιπεριφερειάρχη).
- 5 Για τις παιδικές εξοχές- κατασκηνώσεις η λήψη της απόφασης για την μετακίνηση κατασκηνωτών και προσωπικού που ευρίσκονται και διαβιούν εντός των υποδομών τους (εκκένωση και μεταφορά των κατασκηνωτών σε ασφαλές σημείο) σε περίπτωση έκτακτης ανάγκης λόγω δασικών πυρκαγιών, καθορίζεται μέσα από τα σχέδια εκκένωσής τους, τα οποία συντάσσονται από τις διοικήσεις των παιδικών εξοχών – κατασκηνώσεων σύμφωνα με τις κατευθύνσεις α) του Υπουργείου Παιδείας Πολιτισμού, Παιδείας και Θρησκευμάτων για τις μαθητικές κατασκηνώσεις του Υπουργείου (ΥΑ ΙΒ/7243/7-7-1983 – ΦΕΚ 368/τεύχ. Β') και β) της Γενικής Δ/σης Πρόνοιας, του Υπουργείου Εργασίας και Κοινωνικής Αλληλεγγύης (παρ3, αρθ 8 της ΚΥΑ12030/Φ109.1/1999) για τις κατασκηνώσεις του Κρατικού Προγράμματος και τις λοιπές δημόσιες ή ιδιωτικές παιδικές εξοχές – κατασκηνώσεις (Δ27/οικ.10625/345/2-4-2014 έγγραφο της Δ/σης Προστασίας Οικογένειας, της Γενικής Δ/σης Πρόνοιας, του Υπουργείου Κοινωνικής Ασφάλισης και Πρόνοιας).  
Όπως αναφέρεται τα ανωτέρω σχέδια οι διοικήσεις των παιδικών εξοχών – κατασκηνώσεων οφείλουν να τα κοινοποιούν στις οικείες αρμόδιες υπηρεσίες του Πυροσβεστικού Σώματος, της ΕΛ.ΑΣ. των Περιφερειών και των Δήμων, για λόγους καλύτερου συντονισμού του έργου της Πολιτικής Προστασίας στην περίπτωση που κριθεί αναγκαία η λήψη του ανωτέρου μέτρου.

### 6.4 Μνημόνια ενεργειών για την υλοποίηση της δράσης της οργανωμένης προληπτικής απομάκρυνσης πολιτών λόγω δασικών πυρκαγιών

Τα Γραφεία Πολιτικής Προστασίας των Δήμων, συντάσσουν μνημόνιο ενεργειών (Παράρτημα Β2 του παρόντος) σχετικά με τη δράση της οργανωμένης προληπτικής απομάκρυνσης πολιτών λόγω δασικών πυρκαγιών. Στο μνημόνιο αυτό αναφέρονται:

- Α) οι διαδικασίες για τη λήψη της απόφασης από τον Δήμαρχο για την οργανωμένη προληπτική απομάκρυνση πολιτών, βάσει των κατευθυντήριων οδηγιών της παρ. 6.1 του παρόντος.
- Β) οι δράσεις του Δημάρχου και των λοιπών οργάνων και υπηρεσιών του Δήμου για τη υλοποίηση της απόφασης για την οργανωμένη προληπτική απομάκρυνση πολιτών, σύμφωνα με τα οριζόμενα στην παρ. 6.2 του παρόντος.
- Γ) τα επιχειρησιακά έτοιμα μέσα του Δήμου, καθώς και τα μέσα που δύναται να εξασφαλίσει ο Δήμος μέσω των μνημονίων συνεργασίας με ιδιωτικούς φορείς.

Δ) ονομαστική κατάσταση των υπευθύνων του Δήμου για την υλοποίηση επιμέρους δράσεων, με τα στοιχεία επικοινωνίας τους.

Μετά τη σύνταξη του ανωτέρω μνημονίου ενεργειών, αντίγραφο του θα κοινοποιηθεί, από το Γραφείο Πολιτικής Προστασίας του Δήμου, στον Δήμαρχο, καθώς και στα λοιπά όργανα και υπηρεσίες του Δήμου που εμπλέκονται στην υλοποίηση δράσεων οργανωμένης προληπτικής απομάκρυνσης πολιτών

## ΜΕΡΟΣ 7 ΥΠΟΣΤΗΡΙΞΗ ΚΑΙ ΕΞΕΛΙΞΗ ΣΧΕΔΙΟΥ

### 7.1 Εκπαίδευση

Η εκπαίδευση του προσωπικού του Δήμου Φλώρινας που εμπλέκονται σε δράσεις πολιτικής προστασίας είναι δυνατή μέσω σχετικών εκπαιδεύσεων που διοργανώνονται από τον Δήμο Φλώρινας με την συμμετοχή στελεχών της Γ.Γ.Π.Π. κατόπιν σχετικού αιτήματος.

### 7.2 Έλεγχος Σχεδίου - Ασκήσεις

Για τον έλεγχο του Σχεδίου Αντιμετώπισης Εκτάκτων Αναγκών Εξ Αιτίας Δασικών Πυρκαγιών του Δήμου Φλώρινας πραγματοποιούνται ασκήσεις που διοργανώνονται από το Γραφείο Πολιτικής Προστασίας του Δήμου σύμφωνα με τις κατευθυντήριες οδηγίες της Γ.Γ.Π.Π. για τον έλεγχο των διαδικασιών και σχεδίων που συντάσσονται σε εφαρμογή της ΥΑ 1299/2003 «ΞΕΝΟΚΡΑΤΗΣ».

Για το σκοπό αυτή η Δ/ση Σχεδιασμού & Αντιμετώπισης Εκτάκτων Αναγκών της Γ.Γ.Π.Π. έχει εκδώσει επικαιροποιημένες «Κατευθυντήριες Οδηγίες για τον Σχεδιασμό και τη Διεξαγωγή Ασκήσεων Πολιτικής Προστασίας» με το 532/23-01-2020 έγγραφο της με ΑΔΑ: ΩΕ2Ψ46ΜΤΛΒ-Γ95.

#### 7.2.1 Διενέργεια Ασκήσεων Πολιτικής Προστασίας σε επίπεδο Δήμων και Περιφερειών της χώρας

Ο σχεδιασμός και η διεξαγωγή ασκήσεων Πολιτικής Προστασίας για την αντιμετώπιση κινδύνων από την εκδήλωση δασικών πυρκαγιών σε τακτά χρονικά διαστήματα, συνιστά την πιο ασφαλή μέθοδο για την τακτική και σε βάθος δοκιμασία, εκπαίδευση και αξιολόγηση της επιχειρησιακής ετοιμότητας, επάρκειας, αλλά και του επιτυχούς συντονισμού των φορέων σε δράσεις αντιμετώπισης εκτάκτων αναγκών και άμεσης/βραχείας

διαχείρισης των συνεπειών λόγω δασικών πυρκαγιών, καθώς και για την υποστήριξη του έργου του Πυροσβεστικού Σώματος για τον έλεγχο και την καταστολή τους.

Μετά την ολοκλήρωση ή αναθεώρηση του Σχεδίου Αντιμετώπισης Εκτάκτων Αναγκών εξαιτίας Δασικών Πυρκαγιών του Δήμου Φλώρινας, με εντολή του Δημάρχου, το Γραφείο Πολιτικής Προστασίας του Δήμου προγραμματίζει σε ετήσια βάση μια άσκηση ετοιμότητας για την αντιμετώπιση εκτάκτων αναγκών και την άμεση/βραχεία διαχείριση των συνεπειών από την εκδήλωση δασικών πυρκαγιών, καθώς και για την υποστήριξη του έργου του Πυροσβεστικού Σώματος για τον έλεγχο και την καταστολή τους, βάσει του ανωτέρω σχεδίου.

Οι ασκήσεις αυτές θα πρέπει να εστιάζουν κατά κύριο λόγο σε θέματα κατανομής ρόλων και αρμοδιοτήτων των υπηρεσιών των Δήμων, με στόχο την επαύξηση της διαλειτουργικότητας και συνεργασίας όλων των οργανικών μονάδων του Δήμου Φλώρινας, στο πλαίσιο του θεσμικού του ρόλου στην αντιμετώπιση κινδύνων από την εκδήλωση δασικών πυρκαγιών.

Τονίζεται ότι σε αρχικό στάδιο οι ασκήσεις αυτές θα πρέπει να επικεντρώνονται μόνο στην άσκηση των οργανικών μονάδων και υπηρεσιών του Δήμου Φλώρινας, για τη βελτίωση του σχεδιασμού τους στην αντιμετώπιση εκτάκτων αναγκών και την άμεση/βραχεία διαχείριση των συνεπειών από την εκδήλωση δασικών πυρκαγιών, καθώς και για την υποστήριξη του έργου του Πυροσβεστικού Σώματος για τον έλεγχο και την καταστολή τους, χωρίς την εμπλοκή άλλων φορέων και υπηρεσιών (ΕΛ.ΑΣ., Π.Σ., ΕΚΑΒ, κλπ).

Σε δεύτερο στάδιο θα κληθούν να συμμετέχουν στις ανωτέρω ασκήσεις και οι λοιποί εμπλεκόμενοι φορείς σε επίπεδο Δήμου Φλώρινας (διυπηρεσιακή άσκηση), στο πλαίσιο συντονισμού και διαλειτουργικότητας μεταξύ τους, για υλοποίηση δράσεων που συνδέονται με την

αντιμετώπιση εκτάκτων αναγκών και την άμεση/βραχεία διαχείριση των συνεπειών από την εκδήλωση δασικών πυρκαγιών, καθώς και για την υποστήριξη του έργου του Πυροσβεστικού Σώματος για τον έλεγχο και την καταστολή τους

Η Δ/ση Σχεδιασμού & Αντιμετώπισης Εκτάκτων Αναγκών της Γ.Γ.Π.Π. δύναται να συνδράμει στον σχεδιασμό, διεξαγωγή και αποτίμηση των ανωτέρω ασκήσεων Πολιτικής Προστασίας σε επίπεδο Δήμου, κατόπιν σχετικού αιτήματος.

### 7.3 Αναθεώρηση & Επικαιροποίηση Σχεδίου

Η διαδικασία της αναθεώρησης & επικαιροποίησης του Γενικού Σχεδίου Αντιμετώπισης Εκτάκτων Αναγκών εξαιτίας Δασικών Πυρκαγιών αναφέρεται σε ουσιαστικές αλλαγές στο Σχέδιο και γίνεται εφόσον συντρέχει τουλάχιστον ένας από τους παρακάτω λόγους:

- νέες νομοθετικές ρυθμίσεις που επηρεάζουν τις αρμοδιότητες των εμπλεκόμενων στο Σχέδιο Δ/νσεων του Φορέα Σχεδίασης ή άλλων Φορέων με τους οποίους αυτός συνεργάζεται
- ίδρυση Φορέων που εμπλέκονται στην διαχείριση της έκτακτης ανάγκης,
- νέες θεσμικές εθνικές, κοινοτικές ή διεθνείς υποχρεώσεις,
- νέα ανάλυση κινδύνου,
- αποτιμήσεις ασκήσεων στις οποίες συνιστώνται αλλαγές στο Σχέδιο.

Η διαδικασία της επικαιροποίησης αναφέρεται στον έλεγχο και ενδεχόμενη αλλαγή συγκεκριμένων στοιχείων του Σχεδίου που δεν επηρεάζουν το σκοπό, τους στόχους του Σχεδίου ή την ιδέα επιχειρήσεων. Ενδεικτικός κατάλογος των στοιχείων που πρέπει να επικαιροποιούνται είναι:

- Στοιχεία επικοινωνίας επιχειρησιακά εμπλεκόμενων υπηρεσιών του Φορέα Σχεδίασης
- Μνημόνια ενεργειών που προβλέπονται στο Σχέδιο
- Διαδικασίες και υποδείγματα εντύπων
- Στοιχεία δημιουργηθέντων νέων υποδομών (κυκλοφοριακών και άλλων).

### 7.4 Αναθεώρηση & Επικαιροποίηση Σχεδίου

Η Γενική Γραμματεία Πολιτικής Προστασίας, σύμφωνα με το άρθ. 6, παρ. 3 στ' του Ν. 3013/2002 (ΦΕΚ 102/Α'/2002) όπως ισχύει, έχει την ευθύνη της τήρησης ειδικού φακέλου για τις γενικές, περιφερειακές ή τοπικές μεγάλης έντασης καταστροφές, όπως αυτές περιγράφονται στο Παράρτημα Α' του Γενικού Σχεδίου Πολιτικής Προστασίας «ΞΕΝΟΚΡΑΤΗΣ».

Στον ανωτέρω ειδικό φάκελο περιέχονται τα στοιχεία του συνόλου των ενεργειών, στο πλαίσιο και του αντίστοιχου σχεδιασμού, για την αντιμετώπιση των καταστροφών κατά την εκδήλωση των φαινομένων, καθώς και για την αποκατάσταση των ζημιών. Επίσης, εμπεριέχονται εκθέσεις απολογισμού δράσης των επί μέρους αρμόδιων φορέων και προτάσεις για βελτίωση των δράσεων σε περίπτωση αντιμετώπισης παρόμοιων φαινομένων.

Στο ανωτέρω πλαίσιο, όλοι οι εμπλεκόμενοι φορείς στην αντιμετώπιση εκτάκτων αναγκών λόγω δασικών πυρκαγιών και την αποκατάσταση των ζημιών οφείλουν να καταγράφουν τα ανωτέρω στοιχεία με χρονολογική σειρά, έτσι ώστε να είναι δυνατή η κατά περίπτωση ανάλυση του συστήματος κινητοποίησης πολιτικής προστασίας, με στόχο την βελτίωση του σχεδιασμού για την αποτελεσματικότερη αντιμετώπιση των καταστροφικών φαινομένων και τον μετριασμό των επιπτώσεων στους πολίτες και στο ανθρωπογενές και φυσικό περιβάλλον.

Με βάση τα ανωτέρω καλούνται οι Δ/νσεις Πολιτικής Προστασίας των Αποκεντρωμένων Διοικήσεων-Περιφερειών να συγκεντρώνουν όλα τα απαραίτητα στοιχεία που συνδέονται με τον φάκελο καταστροφής στις περιπτώσεις περιφερειακών καταστροφών ή τοπικών καταστροφών μεγάλης έντασης εξ αιτίας δασικών πυρκαγιών και να τα υποβάλλουν στη Γενική Γραμματεία Πολιτικής Προστασίας το ταχύτερο δυνατό. Στις περιπτώσεις γενικών καταστροφών η συλλογή όλων των απαραίτητων στοιχείων που συνδέονται με τον φάκελο καταστροφής θα γίνεται με σχετικό αίτημα της Γενικής Γραμματεία Πολιτικής Προστασίας προς τους εμπλεκόμενους φορείς.

## ΜΕΡΟΣ 8 ΠΕΡΙΒΟΛΗ - ΕΜΦΑΝΙΣΗ ΥΠΑΛΛΗΛΩΝ ΠΟΛΙΤΙΚΗΣ ΠΡΟΣΤΑΣΙΑΣ ΣΕ ΕΠΙΧΕΙΡΗΣΕΙΣ

Η παρουσία υπαλλήλων Πολιτικής Προστασίας στον τόπο μιας καταστροφής, με πολιτική περιβολή, δεν δηλώνει την ιδιότητά τους. Αυτό έχει σαν αποτέλεσμα, σε επιχειρησιακό επίπεδο να χάνεται αρκετές φορές πολύτιμος χρόνος μέχρι την ταυτοποίησή τους, από υπηρεσιακούς παράγοντες και κυρίως να περνά απαρατήρητη η παρουσία τους από πολίτες οι οποίοι αγνοούν κατά κανόνα εντολές ή παραινέσεις τους.

Σύμφωνα με το 4678/22-11-2004 έγγραφο ΓΓΠΠ, τα επιχειρησιακά μπουφάν Πολιτικής Προστασίας θα πρέπει να έχουν την ακόλουθη μορφή:



Επιχειρησιακά μπουφάν Πολιτικής Προστασίας



Επιχειρησιακά γιλέκα Πολιτικής Προστασίας

Το Γραφείο Πολιτικής Προστασίας του Δήμου Φλώρινας κατά τη διάρκεια εκτέλεσης δράσεων και μέτρων Πολιτικής Προστασίας φέρει τα κάτωθι γιλέκα:



Αναλυτικές προδιαγραφές για την εμφάνιση των επιχειρησιακών μπουφάν και γιλέκων Πολιτικής Προστασίας δίνονται στο 4678/22-11-2004 έγγραφο ΓΓΠΠ.

Για τους εργαζόμενους στις οργανικές μονάδες Πολιτικής Προστασίας (Δ/νσεις, Τμήματα και Γραφεία) πέραν των επιχειρησιακών μπουφάν και γιλέκων, όταν αυτοί μεταβαίνουν στο τόπο της καταστροφής στο πλαίσιο του συντονιστικού τους ρόλου, θα πρέπει να λαμβάνονται όλα τα μέτρα που θα εξασφαλίζουν την υγεία και την ασφάλεια τους, καθώς και να τους παρέχονται όλα τα ενδεικνυόμενα μέσα ατομικής προστασίας (ΜΑΠ), σύμφωνα με την ΚΥΑ 43726/2019 (ΦΕΚ 2208/Β'/2019).



# ΠΑΡΑΡΤΗΜΑΤΑ

ΣΧΕΔΙΟ ΑΝΤΙΜΕΤΩΠΙΣΗΣ  
ΕΚΤΑΚΤΩΝ ΑΝΑΓΚΩΝ  
ΕΞΑΙΤΙΑΣ ΔΑΣΙΚΩΝ ΠΥΡΚΑΓΙΩΝ

ΔΗΜΟΥ ΦΛΩΡΙΝΑΣ  
2022



# ΠΑΡΑΡΤΗΜΑ Α

## ΧΑΡΤΟΓΡΑΦΙΚΟ ΥΛΙΚΟ

ΣΧΕΔΙΟ ΑΝΤΙΜΕΤΩΠΙΣΗΣ  
ΕΚΤΑΚΤΩΝ ΑΝΑΓΚΩΝ  
ΕΞΑΙΤΙΑΣ ΔΑΣΙΚΩΝ ΠΥΡΚΑΓΙΩΝ

ΔΗΜΟΥ ΦΛΩΡΙΝΑΣ  
2022

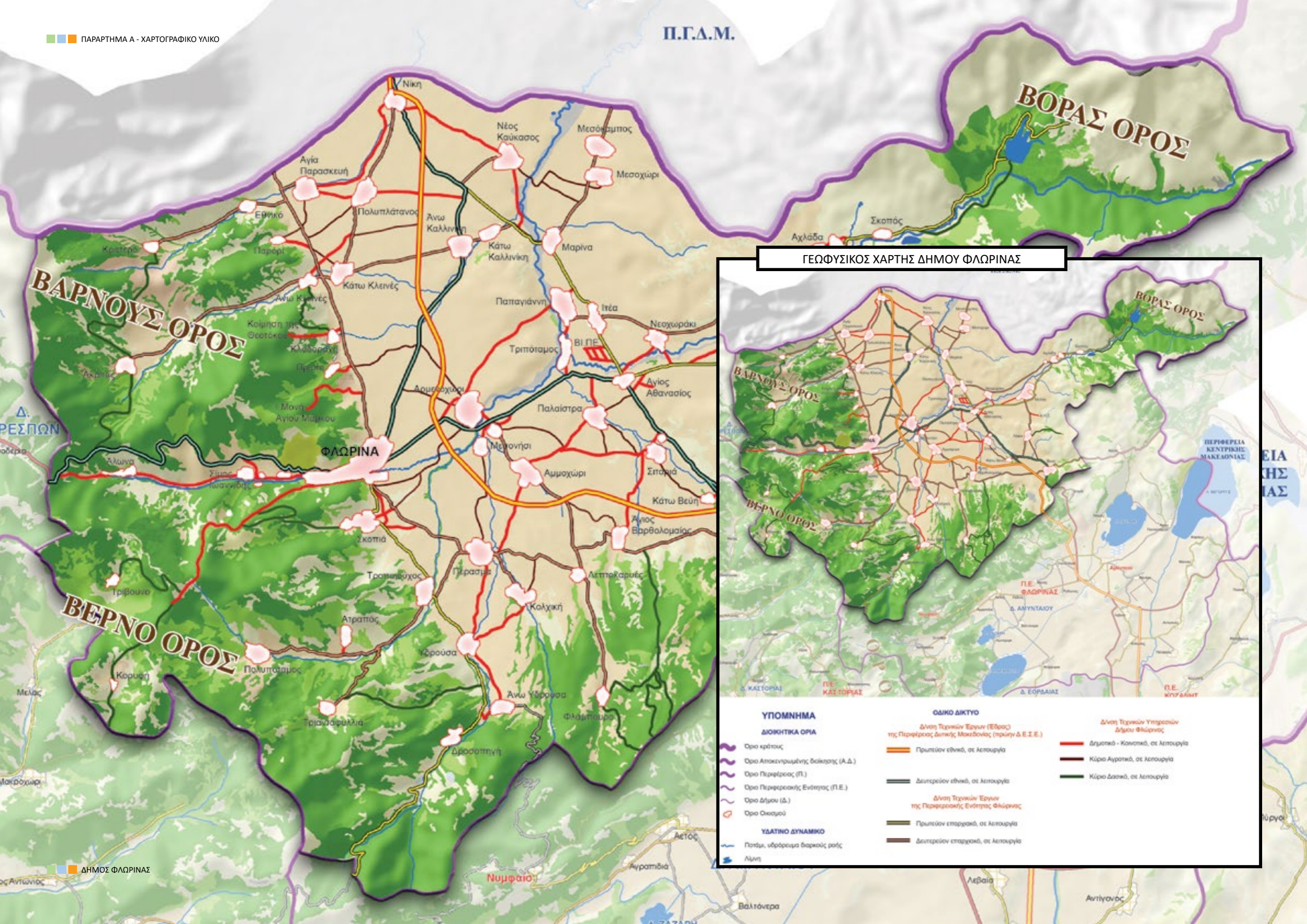

ΓΕΩΦΥΣΙΚΟΣ ΧΑΡΤΗΣ ΔΗΜΟΥ ΦΛΩΡΙΝΑΣ

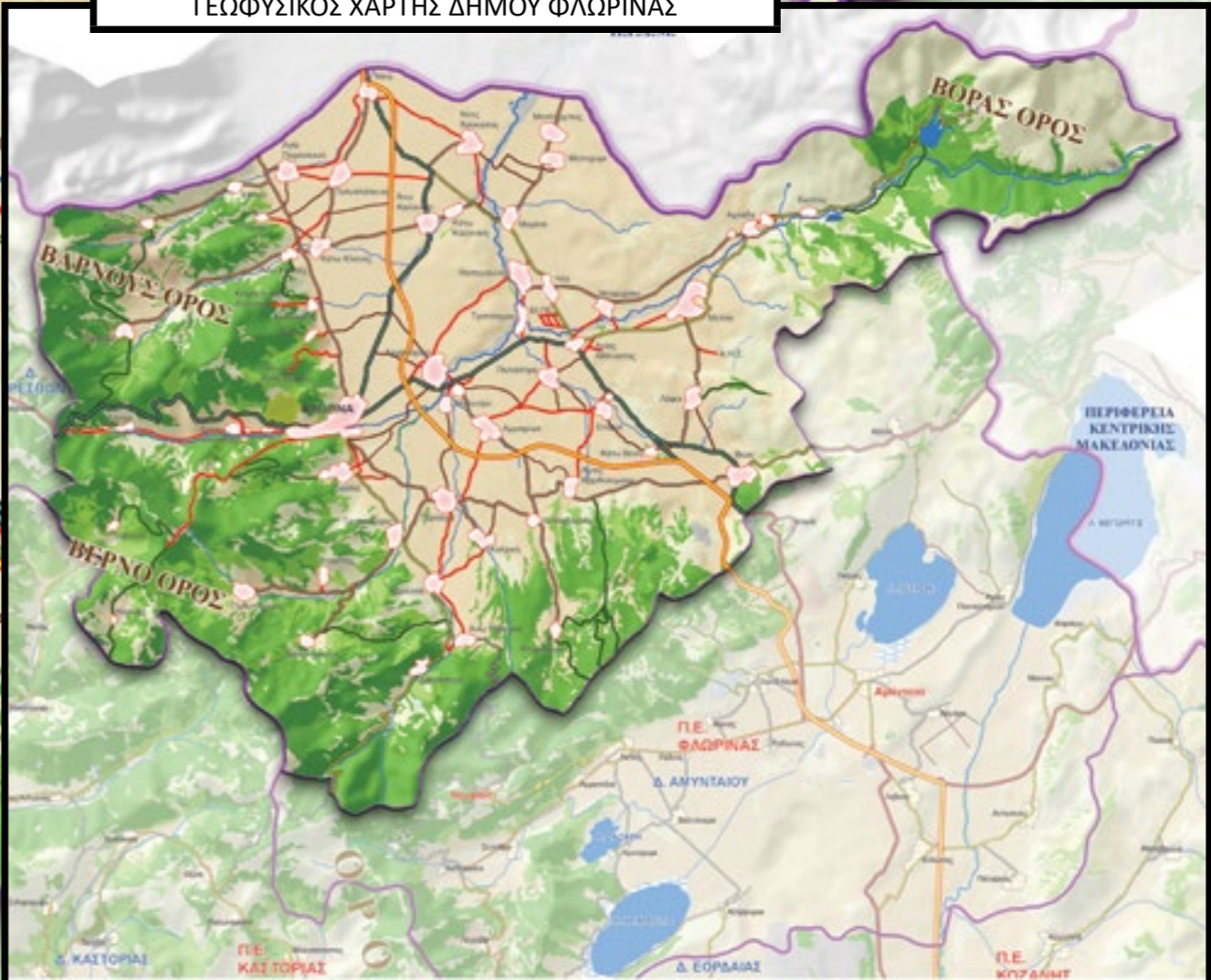

ΥΠΟΜΝΗΜΑ	ΟΔΙΚΟ ΔΙΚΤΥΟ	Διηλεκτρικά Υπερσύν Δίκτυα Φλώρινας
<b>ΔΙΟΙΚΗΤΙΚΑ ΟΡΙΑ</b>	<b>Διηλεκτρικά Έργων (ΕΕ) της Περιφέρειας Δυτικής Μακεδονίας (πρώην Δ.Ε.Σ.Ε.)</b>	<b>Διηλεκτρικά Υπερσύν Δίκτυα Φλώρινας</b>
Όριο κράτους	Πρωτότυπο εθνικό, σε Ασπούργια	Δημοτικό - Κοινοτικό, σε Ασπούργια
Όριο Αποκεντρωμένης διοίκησης (Α.Δ.)	Δευτερίοτυπο εθνικό, σε Ασπούργια	Κύριο Αγροτικό, σε Ασπούργια
Όριο Περιφέρειας (Π.)		Κύριο Δασικό, σε Ασπούργια
Όριο Περιφερειακής Ενότητας (Π.Ε.)	<b>Διηλεκτρικά Έργων της Περιφερειακής Ενότητας Φλώρινας</b>	
Όριο Δήμου (Δ.)	Πρωτότυπο επαρχιακό, σε Ασπούργια	
Όριο Οικισμού	Δευτερίοτυπο επαρχιακό, σε Ασπούργια	
<b>ΥΔΑΤΙΝΟ ΔΥΝΑΜΙΚΟ</b>		
Ποτάμι, υδρόρευμα διαρκούς ροής		
Λίμνη		

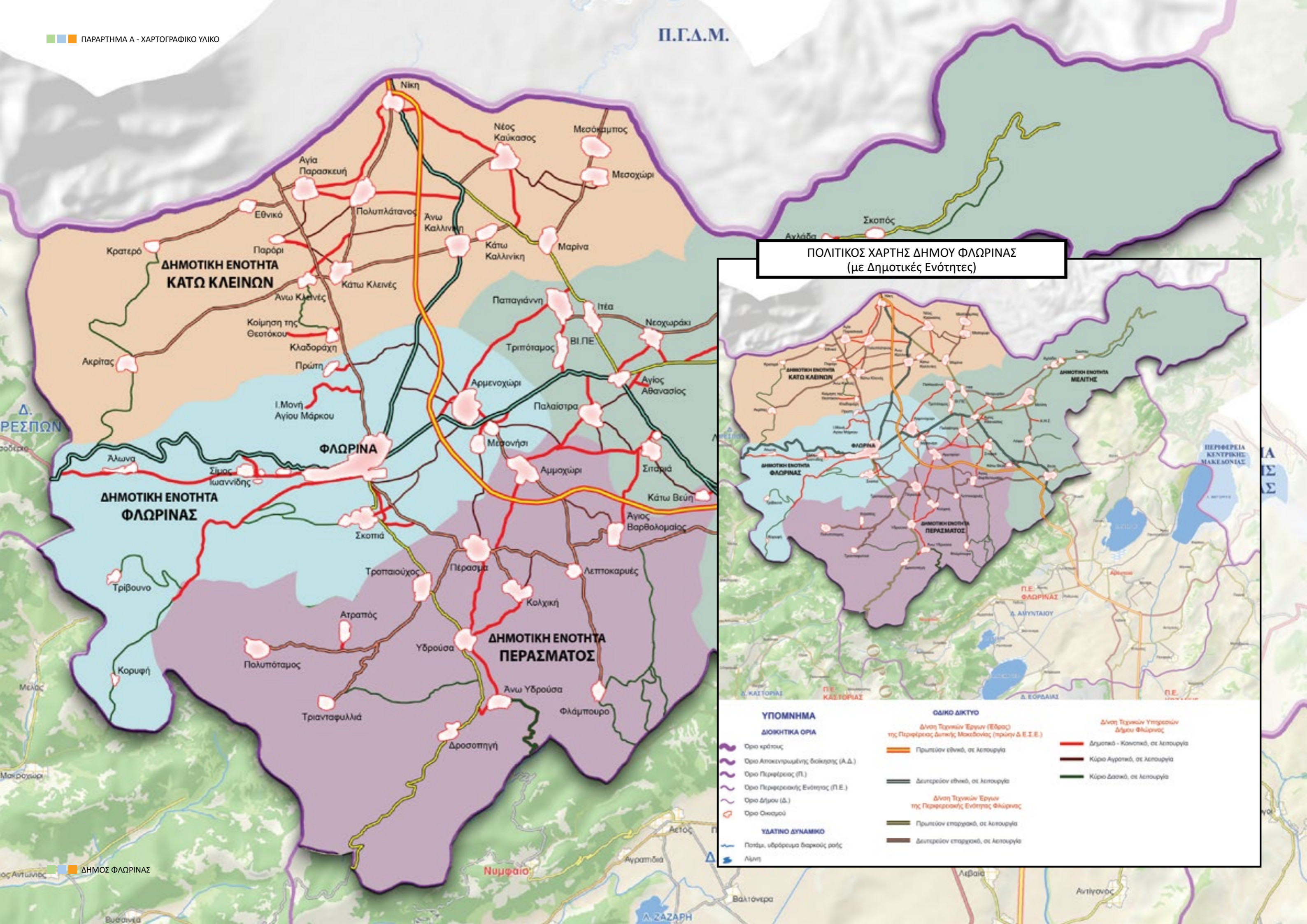

ΠΟΛΙΤΙΚΟΣ ΧΑΡΤΗΣ ΔΗΜΟΥ ΦΛΩΡΙΝΑΣ (με Δημοτικές Ενότητες)

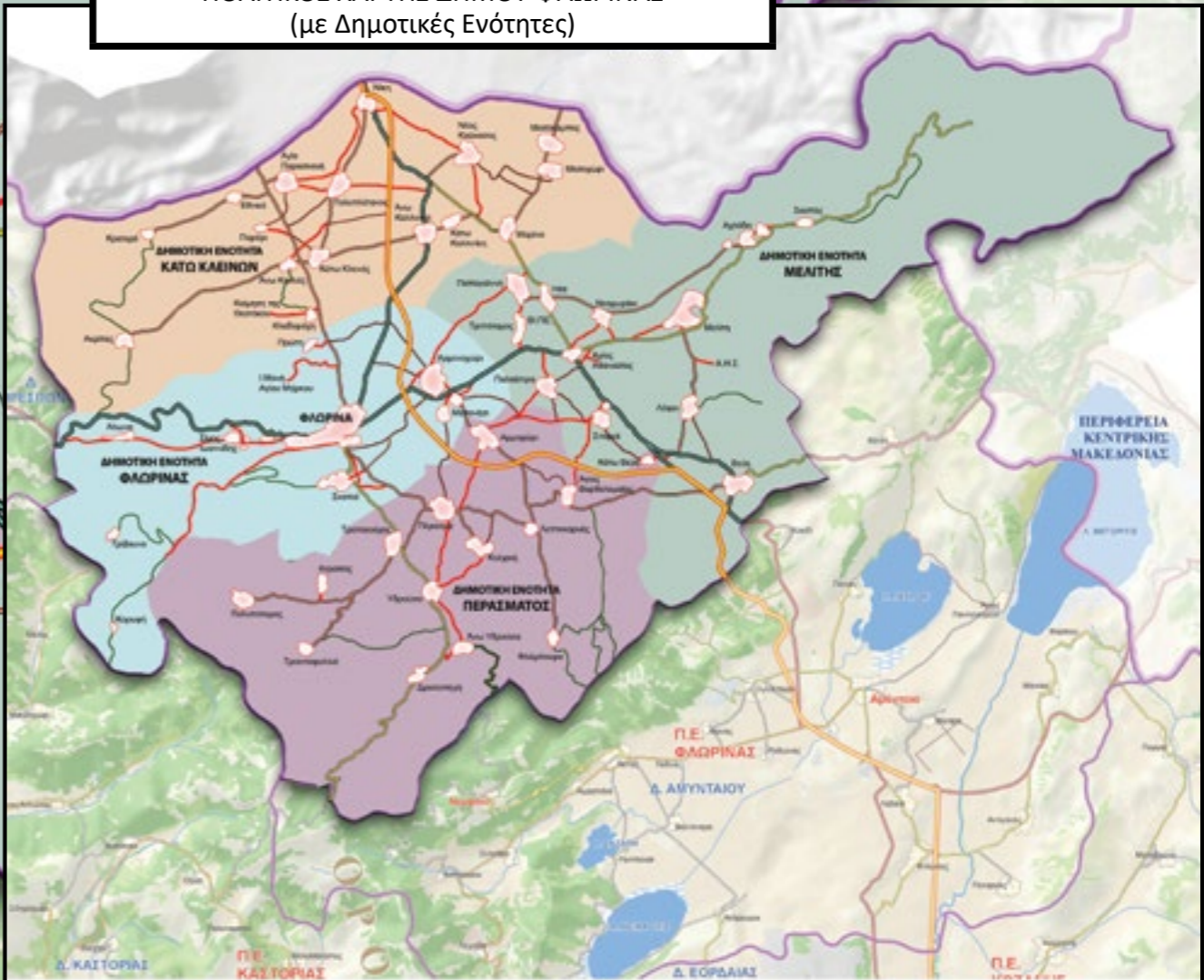

ΥΠΟΜΝΗΜΑ	ΟΔΙΚΟ ΔΙΚΤΥΟ	Δινη Τεχνικών Υπηρεσιών Δήμου Φλώρινας
<b>ΔΙΟΙΚΗΤΙΚΑ ΟΡΙΑ</b>	<b>Δινη Τεχνικών Έργων (Εξοδος) της Περιφέρειας Δυτικής Μακεδονίας (πρώην Δ.Ε.Σ.Ε.)</b>	<b>Δινη Τεχνικών Υπηρεσιών Δήμου Φλώρινας</b>
Όριο κράτους	Πρωτότυπο εθνικό, σε Ασπούργια	Δημοτικό - Κοινοτικό, σε Ασπούργια
Όριο Αποκεντρωμένης Διοίκησης (Α.Δ.)	Δευτερίτυπο εθνικό, σε Ασπούργια	Κύριο Αγροτικό, σε Ασπούργια
Όριο Περιφέρειας (Π.)		Κύριο Δασικό, σε Ασπούργια
Όριο Περιφερειακής Ενότητας (Π.Ε.)	<b>Δινη Τεχνικών Έργων της Περιφερειακής Ενότητας Φλώρινας</b>	
Όριο Δήμου (Δ.)	Πρωτότυπο επαρχιακό, σε Ασπούργια	
Όριο Οικισμού	Δευτερίτυπο επαρχιακό, σε Ασπούργια	
<b>ΥΔΑΤΙΝΟ ΔΥΝΑΜΙΚΟ</b>		
Ποτάμι, υδρόρευμα διαρκούς ροής		
Λίμνη		



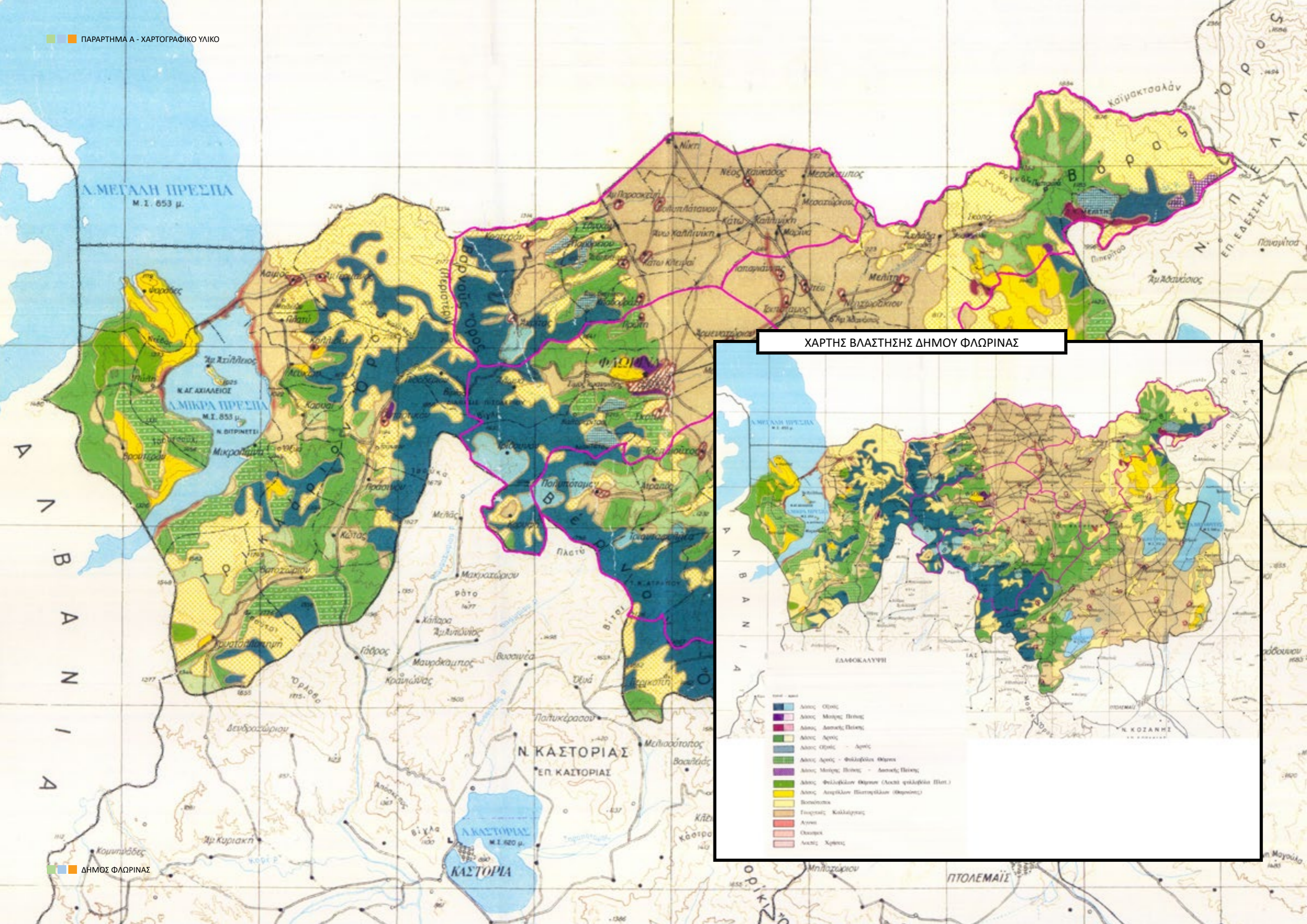

ΧΑΡΤΗΣ ΒΛΑΣΤΗΣΗΣ ΔΗΜΟΥ ΦΛΩΡΙΝΑΣ

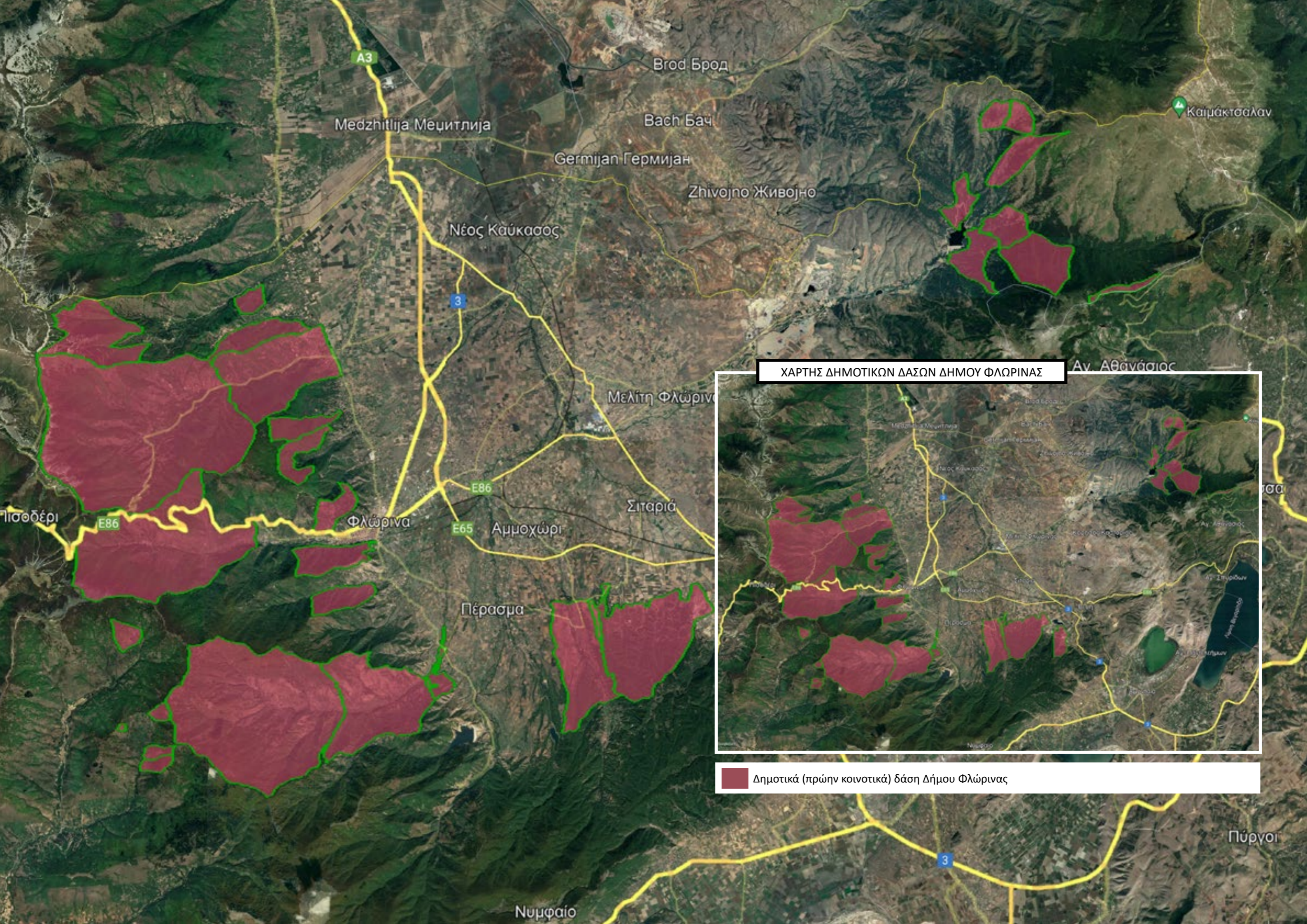

ΧΑΡΤΗΣ ΔΗΜΟΤΙΚΩΝ ΔΑΣΩΝ ΔΗΜΟΥ ΦΛΩΡΙΝΑΣ

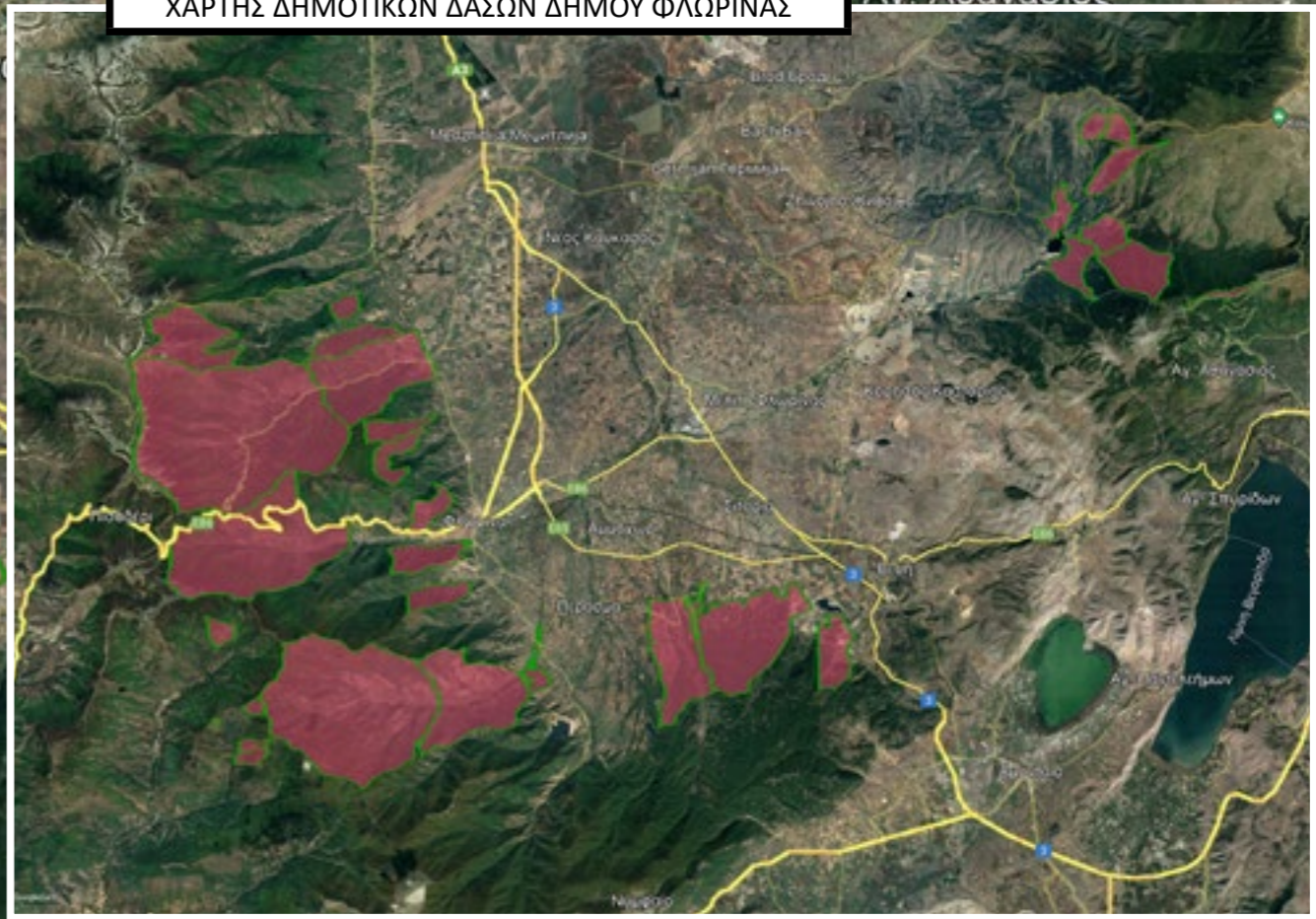

■ Δημοτικά (πρώην κοινοτικά) δάση Δήμου Φλώρινας

A3

Врод Брод

Medzhitlija Меџитлиџа

Васн Бач

Germitjan Γερμιџан

Zhivojno Живοџно

Νέος Καύκασος

3

Καϊμάκτσαλαν

Αν. Αθανάσιος

Μελίτη Φλώρινας

Πισοδέρι

E86

Φλώρινα

Αμμοχώρι

Σιταριά

Πέρασμα

E86

E65

Πύργοι

Νυμφαίο

3

### ΧΑΡΤΗΣ ΤΗΣ ΦΛΩΡΙΝΑΣ

#### ΥΠΟΜΝΗΜΑ

- Σχολικές μονάδες
- Πάρκα, Χώροι πρασίνου
- Εκκλησίες
- Ποταμός Σακουλέβας

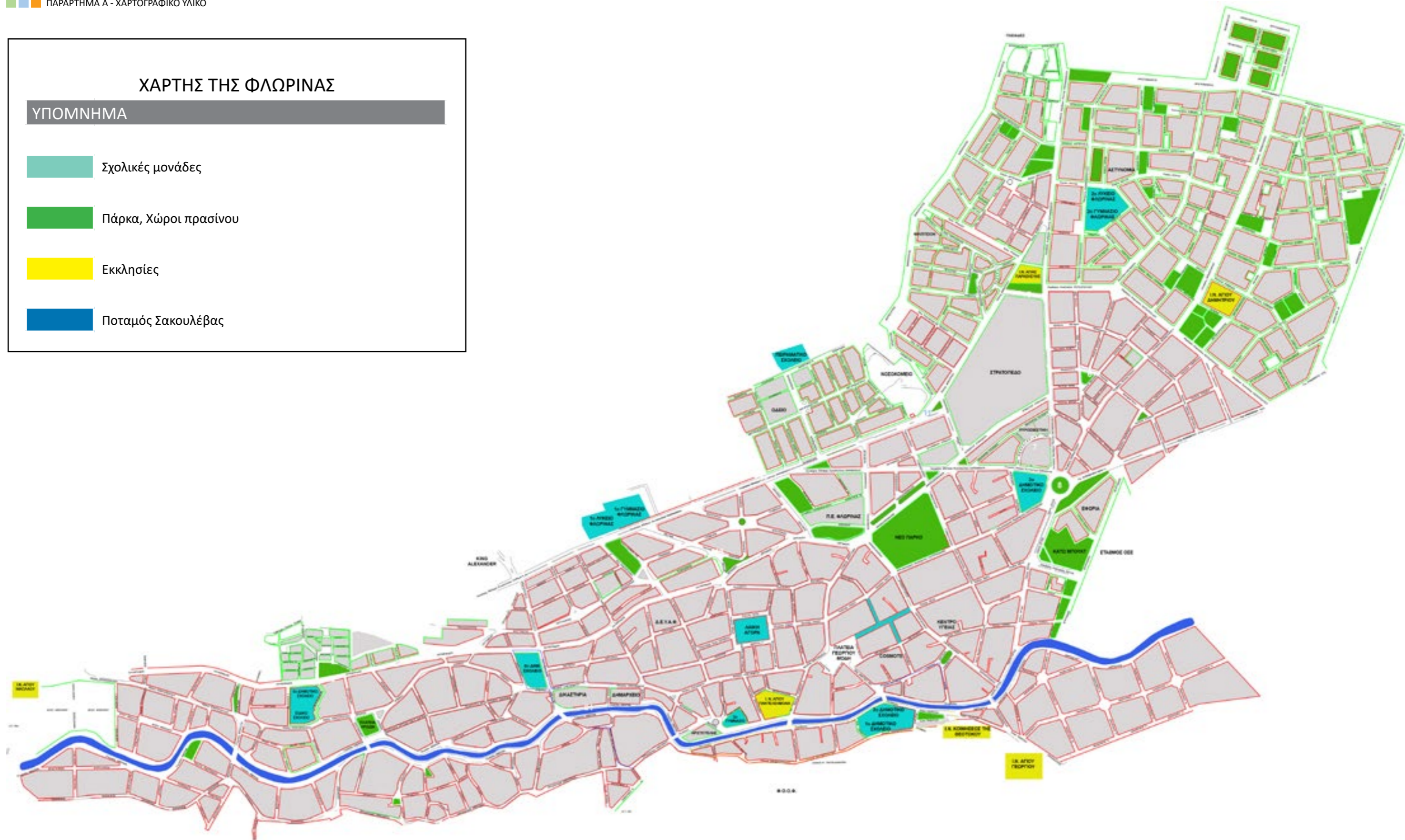



# ΠΑΡΑΡΤΗΜΑ B

## ΜΝΗΜΟΝΙΑ ΕΝΕΡΓΕΙΩΝ

ΣΧΕΔΙΟ ΑΝΤΙΜΕΤΩΠΙΣΗΣ  
ΕΚΤΑΚΤΩΝ ΑΝΑΓΚΩΝ  
ΕΞΑΙΤΙΑΣ ΔΑΣΙΚΩΝ ΠΥΡΚΑΓΙΩΝ

ΔΗΜΟΥ ΦΛΩΡΙΝΑΣ  
2022

**ΧΩΡΟΣ ΣΥΝΑΝΤΗΣΗΣ ΣΕ ΕΚΤΑΚΤΗ ΑΝΑΓΚΗ**

Ως χώρος συνάντησης & συντονισμού ενεργειών κατά την εκδήλωση του φαινομένου η αίθουσα Σχεδιασμού & Αντιμετώπισης Εκτάκτων Αναγκών Δήμου Φλώρινας, Λεωφ. Μοναστηρίου (τέρμα) - Φλώρινα, στο χώρο της Δ/σης Καθαριότητας, Ανακύκλωσης και Περιβάλλοντος (πρώην στρατόπεδο Τάγαρη) ΤΗΛ. 2385028682) όπου θα προσέλθουν άμεσα:

- Ο Δήμαρχος Φλώρινας.
- Ο Αντιδήμαρχος ή ο Εντεταλμένος Δημοτικός Σύμβουλος Πολιτικής Προστασίας.
- Ο Αντιδήμαρχος ή ο Εντεταλμένος Δημοτικός Σύμβουλος της Δ/σης Καθαριότητας, Ανακύκλωσης και Περιβάλλοντος.
- Ο Αντιδήμαρχος ή ο Εντεταλμένος Δημοτικός Σύμβουλος του τμήματος Διαχείρισης και Συντήρησης Οχημάτων.
- Ο Αντιδήμαρχος ή ο Εντεταλμένος Δημοτικός Σύμβουλος Δ/σης Τεχνικών Υπηρεσιών.
- Ο Αναπλ. Προϊστάμενος του τμήματος Περιβάλλοντος και Πολιτικής Προστασίας (Γραφείο Πολιτικής Προστασίας)
- Ο υπεύθυνος του Γραφείου Τύπου

**ΠΕΡΙΕΧΟΜΕΝΑ ΠΑΡΑΡΤΗΜΑΤΟΣ ΜΝΗΜΟΝΙΩΝ ΕΝΕΡΓΕΙΩΝ**

Στο παρόν Παράρτημα Β.1 παρατίθενται ειδικότερα:

1. Μνημόνιο ενεργειών Δημάρχου Φλώρινας
2. Μνημόνιο ενεργειών Αντιδημάρχου ή Εντεταλμένου Δημοτικού Συμβούλου για θέματα Πολιτικής Προστασίας
3. Μνημόνιο ενεργειών Γραφείου Πολιτικής Προστασίας Δήμου Φλώρινας
4. Μνημόνιο ενεργειών τμήματος Διαχείρισης και Συντήρησης Οχημάτων
5. Μνημόνιο ενεργειών Διεύθυνσης Τεχνικών Υπηρεσιών Δήμου Φλώρινας
6. Μνημόνιο ενεργειών Διεύθυνσης Οικονομικών Υπηρεσιών Δήμου Φλώρινας
7. Μνημόνιο ενεργειών Διεύθυνσης Κοινωνικής Προστασίας, Παιδείας - Πολιτισμού και Τουρισμού Δήμου Φλώρινας
8. Μνημόνιο ενεργειών Δ.Ε.Υ.Α. Φλώρινας
9. Μνημόνιο ενεργειών Διεύθυνσης Διοικητικών Υπηρεσιών Δήμου Φλώρινας

Επίσης παρατίθενται:

- ονομαστική κατάσταση των υπευθύνων για την υλοποίηση των δράσεων Πολιτικής Προστασίας, που συνδέονται με την αντιμετώπιση εκτάκτων αναγκών που μπορεί να προκύψουν από δασικές πυρκαγιές και την υποστήριξη του έργου του Πυροσβεστικού Σώματος για τον έλεγχο και την καταστολή τους, καθώς και των αναπληρωτών τους, με τα στοιχεία επικοινωνίας τους (ονοματεπώνυμο, τίτλος, θέση, ιδιότητα / ειδικότητα, τηλέφωνα, φαξ)
- ονομαστική κατάσταση ομάδων πυρασφάλειας κοινοτήτων Δήμου Φλώρινας
- κατάλογος των επιχειρησιακών μέσων που άμεσα διαθέτει ο Δήμος Φλώρινας για την υλοποίηση των δράσεων Πολιτικής Προστασίας (μηχανήματα έργων, οχήματα μεταφοράς προσωπικού, κλπ) που συνδέονται με την αντιμετώπιση εκτάκτων αναγκών που μπορεί να προκύψουν από δασικές

πυρκαγιές και την υποστήριξη του έργου του Πυροσβεστικού Σώματος για τον έλεγχο και την καταστολή τους.





- κατάλογος εγκατεστημένων πυροσβεστικών υδροστομιών της Δ.Ε.Υ.Α. Φλώρινας

**ΧΡΩΜΑΤΙΚΗ ΑΠΕΙΚΟΝΙΣΗ**

Για την καλύτερη αποτύπωση, ανάγνωση και εύκολη κατανόηση των μνημονίων ενεργειών, επιλέχθηκε η έγχρωμη αποτύπωση του.

- Για την εύκολη διάκριση των δράσεων ανά στάδιο (προπαρασκευαστικές κλπ) αντιμετώπισης μίας έκτακτης ανάγκης εξαιτίας δασικής πυρκαγιάς, χρησιμοποιήθηκαν οι αποχρώσεις (πράσινο, γαλάζιο, κίτρινο, πορτοκαλί, κόκκινο) της κλίμακας του ημερήσιου χάρτη πρόβλεψης κινδύνου από πυρκαγιές.
- Η διαφοροποίηση των ενεργειών ανά στάδιο αντιμετώπισης αποσκοπεί στην εύκολη αναζήτηση και διάκριση από κάθε εμπλεκόμενο.

Αναλυτικά χρησιμοποιούνται οι κάτωθι αποχρώσεις ανά στάδιο δράσεων και μέτρων:

-  Προπαρασκευαστικές δράσεις και μέτρα
-  Προπαρασκευαστική σύγκληση Σ.Τ.Ο.
-  Δράσεις αυξημένης ετοιμότητας για τις περιοχές που το επόμενο 24-ωρο είναι μεγάλη η επικινδυνότητα εκδήλωσης και εξάπλωσης δασικών πυρκαγιών
-  Δράσεις για την αντιμετώπιση κινδύνων λόγω δασικών πυρκαγιών μετά την εκδήλωσή τους
-  Δράσεις για την άμεση/βραχεία διαχείριση συνεπειών

**ΑΡΙΘΜΗΣΗ ΔΡΑΣΕΩΝ**

Η αρίθμηση που χρησιμοποιείται στα μνημόνια ενεργειών είναι ενδεικτική. Δεν υποδηλώνουν αυστηρή τήρηση της σειράς των δράσεων. Οι δράσεις μπορεί να εκτελούνται ταυτόχρονα ή ανάλογα με την εξέλιξη της έκτακτης ανάγκης,



# ΠΑΡΑΡΤΗΜΑ B.1

## ΜΝΗΜΟΝΙΟ ΕΝΕΡΓΕΙΩΝ ΔΗΜΑΡΧΟΥ ΦΛΩΡΙΝΑΣ

ΣΧΕΔΙΟ ΑΝΤΙΜΕΤΩΠΙΣΗΣ  
ΕΚΤΑΚΤΩΝ ΑΝΑΓΚΩΝ  
ΕΞΑΙΤΙΑΣ ΔΑΣΙΚΩΝ ΠΥΡΚΑΓΙΩΝ

ΔΗΜΟΥ ΦΛΩΡΙΝΑΣ  
2022

ΠΡΟΠΑΡΑΣΚΕΥΑΣΤΙΚΕΣ ΔΡΑΣΕΙΣ & ΜΕΤΡΑ  
ΔΗΜΑΡΧΟΥ ΦΛΩΡΙΝΑΣ

Έκδοση Απόφασης ορισμού υπευθύνων	Σύνταξη ή επικαιροποίηση του Σχεδίου Αντιμετώπισης Εκτάκτων Αναγκών Εξ Αιτίας Δασικών Πυρκαγιών	Συντήρηση εξοπλισμού και μέσων πριν την έναρξη της αντιπυρικής περιόδου	Κατάρτιση μνημονίου συνεργασίας με ιδιωτικούς φορείς	Συντήρηση πυροσβεστικών υδροστομιών ή εγκατάσταση νέων
<p>Ορίζει υπεύθυνους για το Γραφείο Πολιτικής Προστασίας του Δήμου Φλώρινας.</p> <p>1</p>	<p>Δίνει εντολή στο Γραφείο Πολιτικής Προστασίας του Δήμου για τη σύνταξη ή επικαιροποίηση του Σχεδίου Αντιμετώπισης Εκτάκτων Αναγκών Εξ Αιτίας Δασικών Πυρκαγιών του Δήμου Φλώρινας με βάση τις οδηγίες σχεδίασης της παραγράφου 15.2 του Γενικού Σχεδίου Αντιμετώπισης Εκτάκτων Αναγκών Εξαιτίας Δασικών Πυρκαγιών με την κωδική ονομασία «ΙΟ-ΛΑΟΣ» (4η έκδοση).</p> <p>2</p>	<p>Δίνει εντολή στο τμήμα Διαχείρισης και Συντήρησης Οχημάτων πριν την έναρξη της αντιπυρικής περιόδου, για τη συντήρηση εξοπλισμού και μέσων που θα χρησιμοποιηθούν για την υποστήριξη του έργου του Πυροσβεστικού Σώματος καθώς και για την αντιμετώπιση εκτάκτων αναγκών και διαχείριση των συνεπειών λόγω δασικών πυρκαγιών.</p> <p>3</p>	<p>Δίνει εντολή στο Γραφείο Πολιτικής Προστασίας του Δήμου, σε συνεργασία με την Δ/ση Οικονομικών Υπηρεσιών και την Δ/ση Κοινωνικής Προστασίας, Παιδείας - Πολιτισμού και Τουρισμού για την κατάρτιση μνημονίου συνεργασίας με ιδιωτικούς φορείς για την εξασφάλιση επιπλέον πόρων προς ενίσχυση του έργου τους στην αντιμετώπιση εκτάκτων αναγκών και τη διαχείριση των συνεπειών λόγω δασικών πυρκαγιών, καθώς και στην υποστήριξη του έργου του Πυροσβεστικού Σώματος για τον έλεγχο και την κάλυψή τους.</p> <p>4</p>	<p>Δίνει εντολή στη Δ.Ε.Υ.Α. του Δήμου Φλώρινας για την έγκαιρη συντήρηση των πυροσβεστικών υδροστομιών αρμοδιότητάς της ή εγκατάσταση νέων, σύμφωνα με τις υποδείξεις της οικείας Πυροσβεστικής Υπηρεσίας που διενεργεί τον έλεγχό τους (Ν.1590/1986).</p> <p>5</p>
ΕΜΠΛΕΚΟΜΕΝΗ ΥΠΗΡΕΣΙΑ ή ΦΟΡΕΑΣ	ΕΜΠΛΕΚΟΜΕΝΗ ΥΠΗΡΕΣΙΑ ή ΦΟΡΕΑΣ	ΕΜΠΛΕΚΟΜΕΝΗ ΥΠΗΡΕΣΙΑ ή ΦΟΡΕΑΣ	ΕΜΠΛΕΚΟΜΕΝΗ ΥΠΗΡΕΣΙΑ ή ΦΟΡΕΑΣ	ΕΜΠΛΕΚΟΜΕΝΗ ΥΠΗΡΕΣΙΑ ή ΦΟΡΕΑΣ
Δ/ση Διοικητικών Υπηρεσιών	Γραφείο Πολιτικής Προστασίας (Τμήμα Περιβάλλοντος και Πολιτικής Προστασίας)	Τμήμα Διαχείρισης και Συντήρησης Οχημάτων	Γραφείο Πολιτικής Προστασίας (Τμήμα Περιβάλλοντος και Πολιτικής Προστασίας)  και Δ/ση Οικονομικών Υπηρεσιών  και Δ/ση Κοινωνικής Προστασίας, Παιδείας - Πολιτισμού και Τουρισμού	Δ.Ε.Υ.Α. Φλώρινας

<p>Αποφυγή πρόκλησης πυρκαγιάς στην ύπαιθρο από τη λειτουργία χώρων αστικών απορριμμάτων</p>	<p>Έκδοση απόφασης συγκρότησης του ΣΤΟ</p>	<p>Ομάδες πυρασφάλειας των Κοινοτήτων πριν την έναρξη της αντιτυρικής περιόδου</p>	<p>Συμμετοχή στο Σ.Ο.Π.Π. Περιφερειακής Ενότητας Φλώρινας</p>	<p>Συγκρότηση επιτροπών καταγραφής ζημιών</p>	<p>Τήρηση καταλόγου των ωφελούμενων του προγράμματος «Βοήθεια στο Σπίτι»</p>
<p>Δίνει εντολή στο τμήμα Αποκομιδής Απορριμμάτων - Ανακυκλώσιμων υλικών, Καθαρισμού Κοινοχρήστων Χώρων και Ειδικών Συνεργείων για τον προγραμματισμό και την υλοποίηση, σε συνεργασία με τις αρμόδιες υπηρεσίες του Δήμου, έργων και δράσεων για την αποφυγή πρόκλησης πυρκαγιάς στην ύπαιθρο από τη λειτουργία χώρων εναπόθεσης αστικών απορριμμάτων, συμπεριλαμβανομένης και της φύλαξής τους, σε εφαρμογή της Πυροσβεστικής Διάταξης 9Α /2005 (ΦΕΚ 1554/Β' /2005).</p>	<p>Εκδίδει απόφαση συγκρότησης του Συντονιστικού Τοπικού Οργάνου (ΣΤΟ) του Δήμου Φλώρινας σύμφωνα με τα οριζόμενα στο αρθ.13, Ν.3013/2002.</p>	<p>Δίνει εντολή, πριν την έναρξη της αντιτυρικής περιόδου, προς τους Προέδρους Κοινοτήτων, που είναι υπεύθυνοι των ομάδων πυρασφάλειας της Κοινότητας, για την καταγραφή των μέσων και του ανθρώπινου δυναμικού που μπορούν να συμβάλλουν στην αντιμετώπιση δασικών πυρκαγιών και κοινοποίησή τους στο Γραφείο Πολιτικής Προστασίας του Δήμου.</p>	<p>Ορίζει τον τρόπο συμμετοχής στο Συντονιστικό Όργανο Πολιτικής Προστασίας της Περιφερειακής Ενότητας Φλώρινας (ΣΟΠΠ), εφόσον προσκληθεί, για την επίλυση ζητημάτων συνεργασίας μεταξύ των εμπλεκόμενων φορέων στην αντιμετώπιση εκτάκτων αναγκών λόγω δασικών πυρκαγιών.</p>	<p>Δίνει εντολή στη Δ/ση Κοινωνικής Προστασίας, Παιδείας - Πολιτισμού και Τουρισμού του Δήμου για τη σύσταση και συγκρότηση επιτροπών καταγραφής ζημιών του Δήμου Φλώρινας για την χορήγηση οικονομικής ενίσχυσης σε όσους περιέρχονται σε κατάσταση ανάγκης λόγω δασικών πυρκαγιών (προνοιακό επίδομα).</p>	<p>Δίνει εντολή στη Δ/ση Κοινωνικής Προστασίας, Παιδείας - Πολιτισμού και Τουρισμού του Δήμου για τη τήρηση καταλόγου των ωφελούμενων του προγράμματος «Βοήθεια στο Σπίτι».</p>
<p>ΕΜΠΛΕΚΟΜΕΝΗ ΥΠΗΡΕΣΙΑ ή ΦΟΡΕΑΣ</p>	<p>ΕΜΠΛΕΚΟΜΕΝΗ ΥΠΗΡΕΣΙΑ ή ΦΟΡΕΑΣ</p>	<p>ΕΜΠΛΕΚΟΜΕΝΗ ΥΠΗΡΕΣΙΑ ή ΦΟΡΕΑΣ</p>	<p>ΕΜΠΛΕΚΟΜΕΝΗ ΥΠΗΡΕΣΙΑ ή ΦΟΡΕΑΣ</p>	<p>ΕΜΠΛΕΚΟΜΕΝΗ ΥΠΗΡΕΣΙΑ ή ΦΟΡΕΑΣ</p>	<p>ΕΜΠΛΕΚΟΜΕΝΗ ΥΠΗΡΕΣΙΑ ή ΦΟΡΕΑΣ</p>
<p>Τμήμα Αποκομιδής Απορριμμάτων Ανακυκλώσιμων υλικών, Καθαρισμού Κοινοχρήστων Χώρων και Ειδικών Συνεργείων</p>	<p>Γραφείο Πολιτικής Προστασίας (Τμήμα Περιβάλλοντος και Πολιτικής Προστασίας) και Δ/ση Διοικητικών Υπηρεσιών</p>	<p>Γραφείο Πολιτικής Προστασίας (Τμήμα Περιβάλλοντος και Πολιτικής Προστασίας) και Πρόεδροι Κοινοτήτων</p>	<p>Αρμόδιος Αντιδήμαρχος ή Εντεταλμένος Δημοτικός Σύμβουλος - Προϊστάμενος τμήματος Περιβάλλοντος και Πολιτικής Προστασίας</p>	<p>Δ/ση Κοινωνικής Προστασίας, Παιδείας, Πολιτισμού και Τουρισμού</p>	<p>Δ/ση Κοινωνικής Προστασίας, Παιδείας, Πολιτισμού και Τουρισμού</p>



<p>Διενέργεια άσκησης Πολιτικής Προστασίας</p>	<p>Ενημέρωση του κοινού για τη λήψη μέτρων πρόληψης και αυτοπροστασίας</p>
<p>Δίνει εντολή στο Γραφείο Πολιτικής Προστασίας του Δήμου για τη διενέργεια άσκησης Πολιτικής Προστασίας για την εκπαίδευση του προσωπικού και την αξιολόγηση της επιχειρησιακής ετοιμότητας των υπηρεσιών του Δήμου έναντι δασικών πυρκαγιών, σύμφωνα με τις κατευθυντήριες οδηγίες της ΓΓΠΠ (παράγραφος 7.2.1 του παρόντος).</p>	<p>Δίνει εντολή στο Γραφείο Πολιτικής Προστασίας του Δήμου για δράσεις ενημέρωσης του κοινού για τη λήψη μέτρων πρόληψης και αυτοπροστασίας από κινδύνους που προέρχονται από δασικές πυρκαγιές.</p>
<p>ΕΜΠΛΕΚΟΜΕΝΗ ΥΠΗΡΕΣΙΑ ή ΦΟΡΕΑΣ</p>	<p>ΕΜΠΛΕΚΟΜΕΝΗ ΥΠΗΡΕΣΙΑ ή ΦΟΡΕΑΣ</p>
<p>Γραφείο Πολιτικής Προστασίας (Τμήμα Περιβάλλοντος και Πολιτικής Προστασίας)</p> <p>και όλες οι διευθύνσεις</p>	<p>Γραφείο Πολιτικής Προστασίας (Τμήμα Περιβάλλοντος και Πολιτικής Προστασίας)</p> <p>και Γραφείο Τύπου</p>



(όταν το επόμενο 24-ωρο είναι μεγάλη η επικινδυνότητα εκδήλωσης δασικών πυρκαγιών)

ΔΡΑΣΕΙΣ ΑΥΞΗΜΕΝΗΣ ΕΤΟΙΜΟΤΗΤΑΣ  
ΔΗΜΑΡΧΟΥ ΦΛΩΡΙΝΑΣ

<p>Αυξημένη ετοιμότητα προσωπικού και μέσω του Δήμου</p>	<p>Συμμετοχή στο (ΣΟΠΠ), εφόσον προσκληθεί</p>
<p>Θέτει σε ετοιμότητα το προσωπικό και τα μέσα του Δήμου Φλώρινας προκειμένου να υποστηρίξουν άμεσα το έργο του Πυροσβεστικού Σώματος στην καταστολή δασικών πυρκαγιών. Επίσης θέτει σε ετοιμότητα το προσωπικό και τα μέσα του Δήμου Φλώρινας για την άμεση αντιμετώπιση εκτάκτων αναγκών και διαχείριση των συνεπειών λόγω δασικών πυρκαγιών.</p> <p>1</p>	<p>Συμμετέχει στο Συντονιστικό Όργανο Πολιτικής Προστασίας της Περιφερειακής Ενότητας Φλώρινας (ΣΟΠΠ), εφόσον προσκληθεί για τη λήψη επιπρόσθετων μέτρων πρόληψης και ετοιμότητας Πολιτικής Προστασίας στα όρια της Περιφερειακής Ενότητας, προκειμένου να αντιμετωπιστούν άμεσα τυχόν προβλήματα που ενδέχεται να προκληθούν από την εκδήλωση δασικών πυρκαγιών.</p> <p>2</p>
<p>ΕΜΠΛΕΚΟΜΕΝΗ ΥΠΗΡΕΣΙΑ ή ΦΟΡΕΑΣ</p>	<p>ΕΜΠΛΕΚΟΜΕΝΗ ΥΠΗΡΕΣΙΑ ή ΦΟΡΕΑΣ</p>
<p>Γραφείο Πολιτικής Προστασίας (Τμήμα Περιβάλλοντος και Πολιτικής Προστασίας)  Δ/ση Καθαριότητας, Ανακύκλωσης και Περιβάλλοντος  Δ/ση Τεχνικών Υπηρεσιών</p>	<p>Συντονιστικό Όργανο Πολιτικής Προστασίας της Περιφερειακής Ενότητας Φλώρινας (ΣΟΠΠ)</p>

<p>Υποστήριξη στο έργο του ΠΣ</p>	<p>Ενημέρωση του κοινού σε τοπικό επίπεδο</p>	<p>Εντολή προς το Γραφείο Πολιτικής Προστασίας για λήψη επιπλέον μέτρων</p>
<p>Δίνει εντολή στο Γραφείο Πολιτικής Προστασίας του Δήμου για την υποστήριξη στο έργο του Πυροσβεστικού Σώματος για τη λήψη μέτρων αυξημένης επιτήρησης σε δάση και δασικές εκτάσεις για τον έγκαιρο εντοπισμό δασικών πυρκαγιών, με την ενεργοποίηση εθελοντικών οργανώσεων πολιτικής προστασίας που δραστηριοποιούνται στα όρια του Δήμου.</p> <p>3</p>	<p>Δίνει εντολή στο Γραφείο Πολιτικής Προστασίας του Δήμου για την ενημέρωση του κοινού σε τοπικό επίπεδο, βάσει των δελτίων τύπου που εκδίδονται από τη Γενική Γραμματεία Πολιτικής Προστασίας, για τις περιοχές που η πρόβλεψη του κινδύνου εκτιμάται από πολύ υψηλή (κατηγορία 4) έως κατάσταση συναγερμού (κατηγορία 5) με στόχο την αποφυγή ενεργειών που μπορεί να προκαλέσουν πυρκαγιά από αμέλεια.</p> <p>4</p>	<p>Δίνει εντολή στο Γραφείο Πολιτικής Προστασίας του Δήμου για λήψη επιπλέον μέτρων για την αποφυγή πρόκλησης πυρκαγιάς σε χώρους ανεξέλεγκτης εναπόθεσης αστικών απορριμμάτων, σε συνεργασία με το τμήμα Αποκομιδής Απορριμμάτων - Ανακυκλώσιμων υλικών, Καθαρισμού Κοινοχρήστων Χώρων και Ειδικών Συνεργείων.</p> <p>5</p>
<p>ΕΜΠΛΕΚΟΜΕΝΗ ΥΠΗΡΕΣΙΑ ή ΦΟΡΕΑΣ</p>	<p>ΕΜΠΛΕΚΟΜΕΝΗ ΥΠΗΡΕΣΙΑ ή ΦΟΡΕΑΣ</p>	<p>ΕΜΠΛΕΚΟΜΕΝΗ ΥΠΗΡΕΣΙΑ ή ΦΟΡΕΑΣ</p>
<p>Γραφείο Πολιτικής Προστασίας (Τμήμα Περιβάλλοντος και Πολιτικής Προστασίας)  και Εθελοντικές Οργανώσεις Πολιτικής Προστασίας</p>	<p>Γραφείο Πολιτικής Προστασίας (Τμήμα Περιβάλλοντος και Πολιτικής Προστασίας)  και Γραφείο τύπου</p>	<p>Γραφείο Πολιτικής Προστασίας (Τμήμα Περιβάλλοντος και Πολιτικής Προστασίας)  και Τμήμα Αποκομιδής Απορριμμάτων Ανακυκλώσιμων υλικών, Καθαρισμού Κοινοχρήστων Χώρων και Ειδικών Συνεργείων</p>

**ΔΡΑΣΕΙΣ ΑΝΤΙΜΕΤΩΠΙΣΗΣ ΠΥΡΚΑΓΙΑΣ  
ΔΗΜΑΡΧΟΥ ΦΛΩΡΙΝΑΣ**

<p>Συντονισμός δράσεων και διάθεσης του απαραίτητου δυναμικού και μέσων</p>	<p>Εντολή για άμεση κινητοποίηση</p>	<p>Εντολή για ετοιμότητα διάθεσης προσωπικού και μέσων</p>	<p>Διάθεση προσωπικού και μέσων, κατόπιν σχετικού αιτήματος του Π.Σ.</p>	<p>Συντονισμός δράσεων και διάθεσης του απαραίτητου δυναμικού και μέσων</p>
<p>Συντονίζει τις δράσεις και τη διάθεση του απαραίτητου δυναμικού και μέσων, εντός των ορίων του Δήμου Φλώρινας, για την αντιμετώπιση εκτάκτων αναγκών και τη διαχείριση συνεπειών λόγω δασικών πυρκαγιών, σύμφωνα με το άρθρο 13 του Ν. 3013/2002</p> <p>1</p>	<p>Δίνει εντολή στο Γραφείο Πολιτικής Προστασίας του Δήμου για άμεση κινητοποίηση των υπαλλήλων του, για συλλογή περαιτέρω πληροφοριών, μετά από σχετική ενημέρωση για έναρξη πυρκαγιάς εντός των διοικητικών τους ορίων από το Γραφείο Πολιτικής Προστασίας του Δήμου ή την αρμόδια Πυροσβεστική Υπηρεσία και σε συνεννόηση με αυτή.</p> <p>2</p>	<p>Δίνει εντολή στη Δ/ση Καθαριότητας, Ανακύκλωσης και Περιβάλλοντος και τη Δ/ση Τεχνικών Υπηρεσιών για ετοιμότητα διάθεσης προσωπικού και μέσων που διαθέτει (υδροφόρα οχήματα, μηχανήματα έργων, κλπ.) για την υποστήριξη του έργου της καταστολής των δασικών πυρκαγιών που διενεργείται με ευθύνη του Π.Σ.</p> <p>3</p>	<p>Αποφασίζει για την διάθεση προσωπικού και μέσων που διαθέτει ο Δήμος Φλώρινας (υδροφόρα οχήματα, μηχανήματα έργων, κλπ.) για την υποστήριξη του έργου της καταστολής των δασικών πυρκαγιών που διενεργείται με ευθύνη του Π.Σ., κατόπιν σχετικού αιτήματος, στα πλαίσια εφαρμογής της ΚΥΑ 12030/Φ109.1/1999.</p> <p>4</p>	<p>Συντονίζει τις δράσεις και τη διάθεση του απαραίτητου δυναμικού και μέσων, εντός των ορίων του Δήμου, για την αντιμετώπιση εκτάκτων αναγκών και τη διαχείριση των συνεπειών λόγω δασικών πυρκαγιών, σύμφωνα με το άρθρο 13 του Ν. 3013/2002.</p> <p>5</p>
<p>ΕΜΠΛΕΚΟΜΕΝΗ ΥΠΗΡΕΣΙΑ ή ΦΟΡΕΑΣ</p>	<p>ΕΜΠΛΕΚΟΜΕΝΗ ΥΠΗΡΕΣΙΑ ή ΦΟΡΕΑΣ</p>	<p>ΕΜΠΛΕΚΟΜΕΝΗ ΥΠΗΡΕΣΙΑ ή ΦΟΡΕΑΣ</p>	<p>ΕΜΠΛΕΚΟΜΕΝΗ ΥΠΗΡΕΣΙΑ ή ΦΟΡΕΑΣ</p>	<p>ΕΜΠΛΕΚΟΜΕΝΗ ΥΠΗΡΕΣΙΑ ή ΦΟΡΕΑΣ</p>
	<p>Γραφείο Πολιτικής Προστασίας (Τμήμα Περιβάλλοντος και Πολιτικής Προστασίας)</p>	<p>Δ/ση Καθαριότητας, Ανακύκλωσης και Περιβάλλοντος  και Δ/ση Τεχνικών Υπηρεσιών</p>	<p>Πυροσβεστικό Σώμα</p>	

<p>Εντολή για συνδρομή προσωπικού και μέσων του Δήμου σε όμορους Δήμους</p>	<p>Εντολή για υποβολή αιτήματος συνδρομής με υλικά και μέσα</p>	<p>Λήψη και εκτέλεση απόφασης για οργανωμένη προληπτική απομάκρυνση των πολιτών</p>	<p>Εντολή ενεργοποίησης μνημονίων συνεργασίας με ιδιωτικούς φορείς, εφόσον συντρέχουν λόγοι</p>	<p>Σύγκληση του ΣΤΟ, εφόσον συντρέχουν λόγοι</p>	<p>Ενημέρωση του Περιφερειάρχη και του Συντονιστή Αποκεντρωμένης Διοίκησης</p>
<p>Δίνει εντολή για συνδρομή προσωπικού και μέσων του Δήμου σε όμορους Δήμους μετά από σχετική συνεννόηση με τους αρμόδιους Δημάρχους.</p>	<p>Δίνει εντολή στο Γραφείο Πολιτικής Προστασίας του Δήμου για υποβολή αιτήματος συνδρομής με υλικά και μέσα προς ενίσχυση του έργου του Δήμου στην αντιμετώπιση εκτάκτων αναγκών και διαχείριση των συνεπειών λόγω δασικών πυρκαγιών, από όμορους Δήμους, την οικεία Περιφέρεια, Αποκεντρωμένη Διοίκηση ή το ΚΕΠΠ.</p>	<p>Αποφασίζει και εκτελεί την απόφαση για την οργανωμένη προληπτική απομάκρυνση των πολιτών, για λόγους προστασίας της ζωής ή της υγείας τους από εξελισσόμενη ή από επικείμενη καταστροφή, στα πλαίσια εφαρμογής του άρθ. 18 του Ν 3613/2007 (ΦΕΚ 263/Α'/2007).</p>	<p>Δίνει εντολή στο Γραφείο Πολιτικής Προστασίας του Δήμου για την ενεργοποίηση εφόσον συντρέχουν λόγοι, των μνημονίων συνεργασίας με ιδιωτικούς φορείς για την εξασφάλιση επιπλέον πόρων στην αντιμετώπιση εκτάκτων αναγκών και τη διαχείριση των συνεπειών λόγω δασικών πυρκαγιών, καθώς και την υποστήριξη του έργου του Πυροσβεστικού Σώματος για τον έλεγχο και την καταστολή τους.</p>	<p>Δένει εντολή στο Γραφείο Πολιτικής Προστασίας του Δήμου για σύγκληση του ΣΤΟ, εφόσον κρίνεται αναγκαίο.</p>	<p>Ενημερώνει τον Περιφερειάρχη Δυτικής Μακεδονίας και τον Συντονιστή Αποκεντρωμένης Διοίκησης Ηπείρου - Δυτικής Μακεδονίας για την τρέχουσα κατάσταση.</p>
<p>ΕΜΠΛΕΚΟΜΕΝΗ ΥΠΗΡΕΣΙΑ ή ΦΟΡΕΑΣ</p>	<p>ΕΜΠΛΕΚΟΜΕΝΗ ΥΠΗΡΕΣΙΑ ή ΦΟΡΕΑΣ</p>	<p>ΕΜΠΛΕΚΟΜΕΝΗ ΥΠΗΡΕΣΙΑ ή ΦΟΡΕΑΣ</p>	<p>ΕΜΠΛΕΚΟΜΕΝΗ ΥΠΗΡΕΣΙΑ ή ΦΟΡΕΑΣ</p>	<p>ΕΜΠΛΕΚΟΜΕΝΗ ΥΠΗΡΕΣΙΑ ή ΦΟΡΕΑΣ</p>	<p>ΕΜΠΛΕΚΟΜΕΝΗ ΥΠΗΡΕΣΙΑ ή ΦΟΡΕΑΣ</p>
<p>Δήμαρχοι όμορων Δήμων</p>	<p>Γραφείο Πολιτικής Προστασίας (Τμήμα Περιβάλλοντος και Πολιτικής Προστασίας)</p>	<p>Πυροσβεστικό Σώμα και Αστυνομική Διεύθυνση</p>	<p>Γραφείο Πολιτικής Προστασίας (Τμήμα Περιβάλλοντος και Πολιτικής Προστασίας)</p>	<p>Γραφείο Πολιτικής Προστασίας (Τμήμα Περιβάλλοντος και Πολιτικής Προστασίας)</p>	<p>Περιφερειάρχη Δυτικής Μακεδονίας και Συντονιστή Αποκεντρωμένης Διοίκησης Ηπείρου - Δυτικής Μακεδονίας</p>

<p>Κήρυξη της περιοχής σε κατάσταση έκτακτης ανάγκης, εφόσον συντρέχουν λόγοι</p>	<p>Άμεση επικοινωνία με τον Αντιπεριφερειάρχη της Π.Ε. Φλώρινας</p>	<p>Εντολή για παραμονή, μερική αποκλιμάκωση ή ολική αποκλιμάκωση των πόρων που έχουν διατεθεί</p>	<p>Ενεργοποίηση εθελοντικών οργανώσεων Πολιτικής Προστασίας</p>	<p>Ενημέρωση κοινού για δράσεις Πολιτικής Προστασίας</p>	<p>Διακοπή λειτουργίας των σχολείων</p>
<p>12</p> <p>Αιτείται από τον Περιφερειάρχη Δυτικής Μακεδονίας την κήρυξη της περιοχής που πλήττεται σε κατάσταση έκτακτης ανάγκης, εφόσον συντρέχουν λόγοι.</p>	<p>13</p> <p>Βρίσκεται σε άμεση επικοινωνία με τον Αντιπεριφερειάρχη της Π.Ε. Φλώρινας, στις περιπτώσεις που ο Αντιπεριφερειάρχης συντονίζει και εποπτεύει την διάθεση προσωπικού και μέσων των αρμόδιων υπηρεσιών της Περιφέρειας που λειτουργούν στα όρια της Περιφερειακής του Ενότητας για την αντιμετώπιση εκτάκτων αναγκών και διαχείριση των συνεπειών λόγω δασικών πυρκαγιών.</p>	<p>14</p> <p>Δίνει εντολή στο Γραφείο Πολιτικής Προστασίας του Δήμου για παραμονή, μερική αποκλιμάκωση ή ολική αποκλιμάκωση των πόρων που έχουν διατεθεί με ευθύνη των Δημάρχων για την υποβοήθηση του έργου του ΠΣ, μετά από σχετική συνεννόηση των ανωτέρω με τον επικεφαλής Αξιωματικό του ΠΣ που διοικεί το συμβάν.</p>	<p>15</p> <p>Δίνει εντολή στο Γραφείο Πολιτικής Προστασίας του Δήμου για την ενεργοποίηση εθελοντικών οργανώσεων Πολιτικής Προστασίας που δραστηριοποιούνται στο Δήμο για υποστηρικτικές δράσεις στο έργο του Δήμου Φλώρινας.</p>	<p>16</p> <p>Δίνει εντολή στο Γραφείο Τύπου για να ενημερωθεί το κοινό για δράσεις Πολιτικής Προστασίας που δρομολογούνται από το Δήμο Φλώρινας για την αντιμετώπιση εκτάκτων αναγκών και την άμεση/βραχεία διαχείριση των συνεπειών, καθώς και για τη λήψη μέτρων αυτοπροστασίας.</p>	<p>17</p> <p>Αποφασίζει για τη διακοπή λειτουργίας των σχολείων της πληγείσας περιοχής και δίνει εντολή για την έκδοση των αντίστοιχων για τον σκοπό αυτό αποφάσεων</p>
<p>ΕΜΠΛΕΚΟΜΕΝΗ ΥΠΗΡΕΣΙΑ ή ΦΟΡΕΑΣ</p>	<p>ΕΜΠΛΕΚΟΜΕΝΗ ΥΠΗΡΕΣΙΑ ή ΦΟΡΕΑΣ</p>	<p>ΕΜΠΛΕΚΟΜΕΝΗ ΥΠΗΡΕΣΙΑ ή ΦΟΡΕΑΣ</p>	<p>ΕΜΠΛΕΚΟΜΕΝΗ ΥΠΗΡΕΣΙΑ ή ΦΟΡΕΑΣ</p>	<p>ΕΜΠΛΕΚΟΜΕΝΗ ΥΠΗΡΕΣΙΑ ή ΦΟΡΕΑΣ</p>	<p>ΕΜΠΛΕΚΟΜΕΝΗ ΥΠΗΡΕΣΙΑ ή ΦΟΡΕΑΣ</p>
<p>Περιφερειάρχης Δυτικής Μακεδονίας</p>	<p>Αντιπεριφερειάρχης της Π.Ε. Φλώρινας</p>	<p>Γραφείο Πολιτικής Προστασίας (Τμήμα Περιβάλλοντος και Πολιτικής Προστασίας)</p> <p>και</p> <p>Επικεφαλής Αξιωματικός του ΠΣ</p>	<p>Γραφείο Πολιτικής Προστασίας (Τμήμα Περιβάλλοντος και Πολιτικής Προστασίας)</p> <p>και</p> <p>Εθελοντικές οργανώσεις Πολιτικής Προστασίας</p>	<p>Γραφείο Τύπου</p> <p>και</p> <p>Εθελοντικές οργανώσεις Πολιτικής Προστασίας</p>	<p>Διευθυντές Σχολικών μονάδων</p>

**ΔΡΑΣΕΙΣ ΑΜΕΣΗΣ/ΒΡΑΧΕΙΑΣ ΔΙΑΧΕΙΡΙΣΗΣ ΣΥΝΕΠΕΙΩΝ ΔΗΜΑΡΧΟΥ ΦΛΩΡΙΝΑΣ**

Διακοπή λειτουργίας των παιδικών ή βρεφονηπιακών σταθμών

18

Αποφασίζει για διακοπή λειτουργίας των παιδικών και βρεφονηπιακών σταθμών της πληγείσας περιοχής και δίνει εντολή για την έκδοση των αντίστοιχων για τον σκοπό αυτό αποφάσεων.

ΕΜΠΛΕΚΟΜΕΝΗ ΥΠΗΡΕΣΙΑ ή ΦΟΡΕΑΣ

Ν.Π.Δ.Δ. Φλώρινας

Συντονισμός δράσεων και διάθεσης του απαραίτητου δυναμικού και μέσων

1

Συντονίζει τις δράσεις και διαθέτει το απαραίτητο δυναμικό και μέσα, εντός των ορίων του Δήμου Φλώρινας, για την άμεση/βραχεία διαχείριση συνεπειών λόγω δασικών πυρκαγιών, σύμφωνα με το άρθρο 13 του Ν. 3013/2002.

ΕΜΠΛΕΚΟΜΕΝΗ ΥΠΗΡΕΣΙΑ ή ΦΟΡΕΑΣ

Γραφείο Πολιτικής Προστασίας (Τμήμα Περιβάλλοντος και Πολιτικής Προστασίας)

Ολική αποκλιμάκωση των πόρων που έχουν διατεθεί για την υποβοήθηση του έργου του ΠΣ

2

Δίνει εντολή στο Γραφείο Πολιτικής Προστασίας του Δήμου για ολική αποκλιμάκωση των πόρων που έχουν διατεθεί με ευθύνη των Δημάρχων για την υποβοήθηση του έργου του ΠΣ, μετά από σχετική συνεννόηση των ανωτέρω με τον επικεφαλής Αξιωματικό του ΠΣ που διοικεί το συμβάν.

ΕΜΠΛΕΚΟΜΕΝΗ ΥΠΗΡΕΣΙΑ ή ΦΟΡΕΑΣ

Γραφείο Πολιτικής Προστασίας (Τμήμα Περιβάλλοντος και Πολιτικής Προστασίας)

και

Επικεφαλής Αξιωματικός του ΠΣ

Παραμονή, μερική αποκλιμάκωση ή ολική αποκλιμάκωση των πόρων

3

Δίνει εντολή στο Γραφείο Πολιτικής Προστασίας του Δήμου για παραμονή, μερική αποκλιμάκωση ή ολική αποκλιμάκωση των πόρων που έχουν διατεθεί με ευθύνη του Δημάρχου για την αντιμετώπιση εκτάκτων αναγκών και τη διαχείριση των συνεπειών λόγω δασικών πυρκαγιών.

ΕΜΠΛΕΚΟΜΕΝΗ ΥΠΗΡΕΣΙΑ ή ΦΟΡΕΑΣ

Γραφείο Πολιτικής Προστασίας (Τμήμα Περιβάλλοντος και Πολιτικής Προστασίας)

Εκτίμηση του αριθμού των πολιτών για να εξασφαλιστούν άμεσα καταλύματα

4

Εκτιμά τον αριθμό των πολιτών για τους οποίους θα πρέπει να εξασφαλιστούν άμεσα καταλύματα, με βάση τις πληροφορίες σχετικά με τον αριθμό των κατοικιών που έχουν καεί ή υποστεί σοβαρές ζημιές στην περιοχή ευθύνης τους, και ενημέρωση του Περιφερειάρχη Δυτικής Μακεδονίας, και του Γενικού Γραμματέα Αποκεντρωμένης Διοίκησης Ηπείρου - Δυτικής Μακεδονίας, για το συνολικό αριθμό των πολιτών στην περιοχή ευθύνης τους για τους οποίους θα πρέπει να εξασφαλιστούν άμεσα καταλύματα, οι κατοικίες των οποίων έχουν καεί ή υποστεί σοβαρές ζημιές.

ΕΜΠΛΕΚΟΜΕΝΗ ΥΠΗΡΕΣΙΑ ή ΦΟΡΕΑΣ

Δ/νση Κοινωνικής Προστασίας, Παιδείας, Πολιτισμού και Τουρισμού

<p>Γνωστοποίηση λειτουργίας τηλεφωνικής γραμμής</p>	<p>Ενεργοποίηση των μνημονίων συνεργασίας με ιδιωτικούς φορείς</p>	<p>Επιστροφή των πολιτών που απομακρύνθηκαν προληπτικά</p>	<p>Έλεγχος υποδομών και τεχνικών έργων αρμοδιότητάς Δήμου</p>	<p>Άμεση αποκατάσταση της λειτουργίας υποδομών αρμοδιότητάς Δήμου</p>	<p>Καταγραφή και εκτίμηση ζημιών σε κατοικίες</p>
<p>Δίνει εντολή στο Γραφείο Πολιτικής Προστασίας του Δήμου για την γνωστοποίηση μέσω ανακοινώσεων ή δελτίων τύπου στα τοπικά μέσα ενημέρωσης και μέσα κοινωνικής δικτύωσης, για τη λειτουργία τηλεφωνικής γραμμής στην οποία μπορούν να απευθύνονται οι πολίτες που οι ιδιοκτησίες τους έχουν πληγεί και χρειάζονται άμεση προσωρινή διαμονή.</p> <p>5</p>	<p>Δίνει εντολή στο Γραφείο Πολιτικής Προστασίας του Δήμου για την ενεργοποίηση εφόσον συντρέχουν λόγοι, των μνημονίων συνεργασίας με ιδιωτικούς φορείς για την εξασφάλιση επιπλέον πόρων για την άμεση/βραχεία διαχείριση συνεπειών λόγω δασικών πυρκαγιών</p> <p>6</p>	<p>Δίνει εντολή στο Γραφείο Πολιτικής Προστασίας του Δήμου για την επιστροφή των πολιτών που απομακρύνθηκαν προληπτικά από την πληγείσα περιοχή όπου διαβιούν, εφόσον χρειάζονται μεταφορά.</p> <p>7</p>	<p>Δίνει εντολή στη Δ/ση Τεχνικών Υπηρεσιών του Δήμου για τον έλεγχο υποδομών και τεχνικών έργων αρμοδιότητάς τους, τα οποία βρίσκονται εντός της πληγείσας περιοχής, για τη διαπίστωση ζημιών.</p> <p>8</p>	<p>Δίνει εντολή στη Δ/ση Τεχνικών Υπηρεσιών, στη Δ/ση Καθαριότητας, Ανακύκλωσης και Περιβάλλοντος καθώς και στην ΔΕΥΑ του Δήμου για άμεση αποκατάσταση της λειτουργίας υποδομών αρμοδιότητάς τους (δίκτυα ύδρευσης, οδικό δίκτυο, κλπ), η λειτουργία των οποίων παρουσιάζει δυσχέρειες ή διακόπηκε λόγω δασικών πυρκαγιών.</p> <p>9</p>	<p>Δίνει εντολή στη Δ/ση Κοινωνικής Προστασίας, Παιδείας - Πολιτισμού και Αθλητισμού του Δήμου για την καταγραφή και εκτίμηση ζημιών σε κατοικίες, από τις επιτροπές που έχουν συγκροτηθεί για το σκοπό αυτό, προκειμένου να χορηγηθούν οι προβλεπόμενες οικονομικές ενισχύσεις για την κάλυψη των πρώτων αναγκών τους, για επισκευές κύριας οικίας ή αντικατάσταση οικοσκευής.</p> <p>10</p>
<p>ΕΜΠΛΕΚΟΜΕΝΗ ΥΠΗΡΕΣΙΑ ή ΦΟΡΕΑΣ</p>	<p>ΕΜΠΛΕΚΟΜΕΝΗ ΥΠΗΡΕΣΙΑ ή ΦΟΡΕΑΣ</p>	<p>ΕΜΠΛΕΚΟΜΕΝΗ ΥΠΗΡΕΣΙΑ ή ΦΟΡΕΑΣ</p>	<p>ΕΜΠΛΕΚΟΜΕΝΗ ΥΠΗΡΕΣΙΑ ή ΦΟΡΕΑΣ</p>	<p>ΕΜΠΛΕΚΟΜΕΝΗ ΥΠΗΡΕΣΙΑ ή ΦΟΡΕΑΣ</p>	<p>ΕΜΠΛΕΚΟΜΕΝΗ ΥΠΗΡΕΣΙΑ ή ΦΟΡΕΑΣ</p>
<p>Γραφείο Πολιτικής Προστασίας (Τμήμα Περιβάλλοντος και Πολιτικής Προστασίας)</p> <p>και</p> <p>Γραφείο Τύπου</p>	<p>Γραφείο Πολιτικής Προστασίας (Τμήμα Περιβάλλοντος και Πολιτικής Προστασίας)</p> <p>και</p> <p>Ιδιωτικοί φορείς</p>	<p>Γραφείο Πολιτικής Προστασίας (Τμήμα Περιβάλλοντος και Πολιτικής Προστασίας)</p>	<p>Δ/ση Τεχνικών Υπηρεσιών</p>	<p>Δ/ση Τεχνικών Υπηρεσιών και Δ/ση Καθαριότητας, Ανακύκλωσης και Περιβάλλοντος και ΔΕΥΑ Φλώρινας</p>	<p>Δ/ση Κοινωνικής Προστασίας, Παιδείας - Πολιτισμού και Αθλητισμού</p>

<p>Αποστολής καταλόγου των αυτοψιών των πληγέντων κτιρίων στην Περιφέρεια Δυτικής Μακεδονίας</p>	<p>Αναστολή ή μη διακοπής λειτουργίας των σχολείων</p>	<p>Αναστολή ή μη διακοπής λειτουργίας των παιδικών ή βρεφονηπιακών σταθμών</p>
<p>Δίνει εντολή στη Δ/ση Κοινωνικής Προστασίας, Παιδείας - Πολιτισμού και Αθλητισμού του Δήμου για την αποστολή στην Περιφέρεια Δυτικής Μακεδονίας καταλόγου των αυτοψιών των πληγέντων κτιρίων για την υποβολή αιτήματος οριοθέτησης της πληγείσας περιοχής και χορήγησης στεγαστικής συνδρομής.</p>	<p>Αποφασίζει για την αναστολή ή μη της διακοπής λειτουργίας των σχολείων της πληγείσας περιοχής και δίνει εντολή για την έκδοση των αντίστοιχων για τον σκοπό αυτό αποφάσεων</p>	<p>Αποφασίζει για την αναστολή ή μη της διακοπής λειτουργίας των παιδικών και βρεφονηπιακών σταθμών της πληγείσας περιοχής και δίνει εντολή για την έκδοση των αντίστοιχων για τον σκοπό αυτό αποφάσεων</p>
<p>11</p>	<p>12</p>	<p>13</p>
<p>ΕΜΠΛΕΚΟΜΕΝΗ ΥΠΗΡΕΣΙΑ ή ΦΟΡΕΑΣ</p> <p>Δ/ση Κοινωνικής Προστασίας, Παιδείας - Πολιτισμού και Αθλητισμού</p>	<p>ΕΜΠΛΕΚΟΜΕΝΗ ΥΠΗΡΕΣΙΑ ή ΦΟΡΕΑΣ</p> <p>Διευθυντές Σχολικών μονάδων</p>	<p>ΕΜΠΛΕΚΟΜΕΝΗ ΥΠΗΡΕΣΙΑ ή ΦΟΡΕΑΣ</p> <p>Ν.Π.Δ.Δ. Φλώρινας</p>

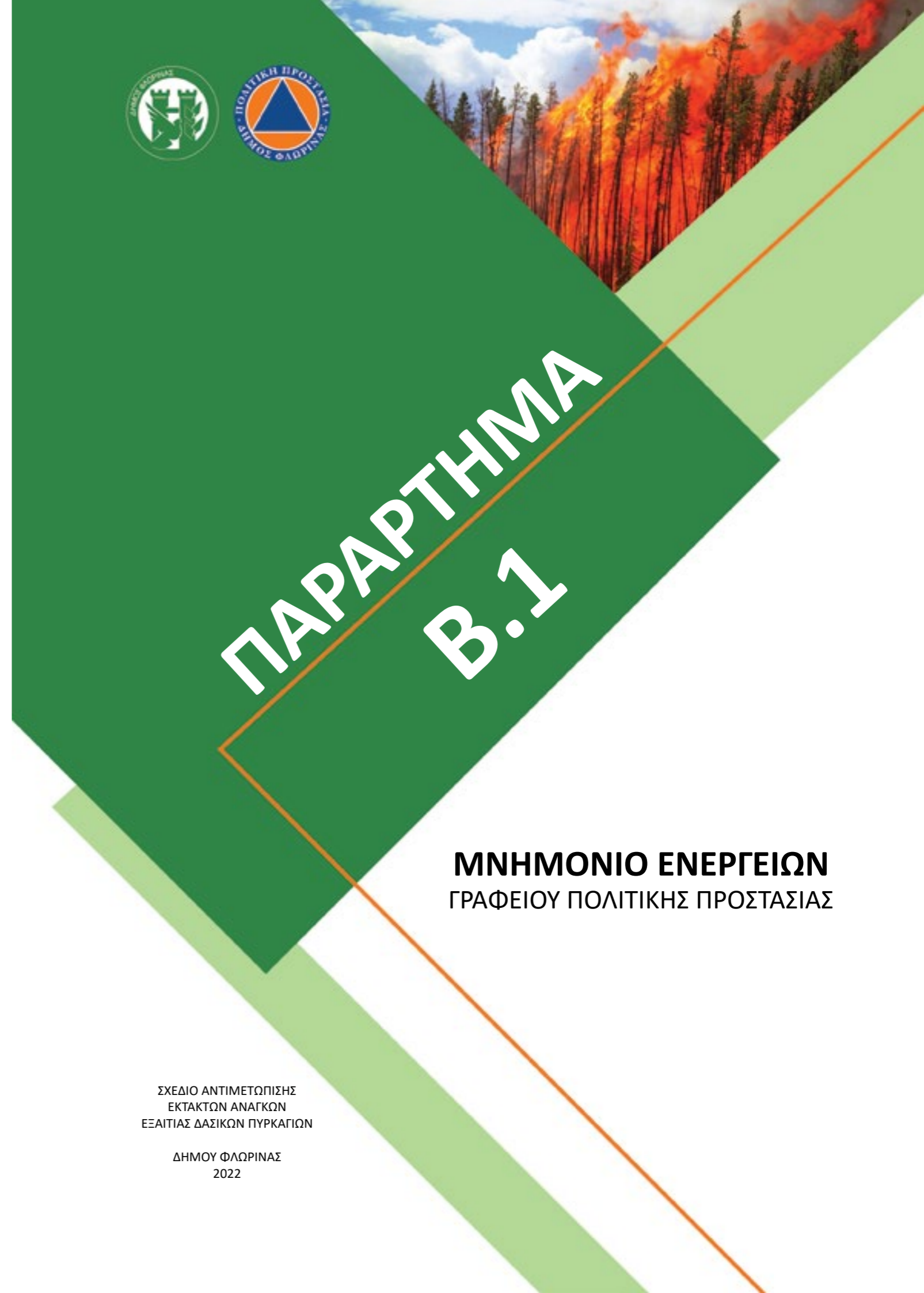

ΣΧΕΔΙΟ ΑΝΤΙΜΕΤΩΠΙΣΗΣ  
ΕΚΤΑΚΤΩΝ ΑΝΑΓΚΩΝ  
ΕΞΑΙΤΙΑΣ ΔΑΣΙΚΩΝ ΠΥΡΚΑΓΙΩΝ

ΔΗΜΟΥ ΦΛΩΡΙΝΑΣ  
2022



## ΠΡΟΠΑΡΑΣΚΕΥΑΣΤΙΚΑ ΜΕΤΡΑ ΚΑΙ ΔΡΑΣΕΙΣ

### ΓΡΑΦΕΙΟ ΠΟΛΙΤΙΚΗΣ ΠΡΟΣΤΑΣΙΑΣ

	ΜΕΤΡΑ & ΔΡΑΣΕΙΣ	ΠΕΡΙΓΡΑΦΗ
1	Καταγραφή των επιχειρησιακά διαθέσιμων πόρων του Δήμου	Καταγραφή των επιχειρησιακά διαθέσιμων πόρων του Δήμου, που δύναται να διατεθούν τόσο για την ενίσχυση του έργου της καταστολής του ΠΣ όσο και τη διαχείριση των συνεπειών λόγω δασικών πυρκαγιών, στα πλαίσια εφαρμογής του παρόντος σχεδίου.
2	Σύνταξη ή επικαιροποίηση του Σχεδίου Αντιμετώπισης Εκτάκτων Αναγκών Εξ Αιτίας Δασικών Πυρκαγιών του Δήμου Φλώρινας	Σύνταξη ή επικαιροποίηση του Σχεδίου Αντιμετώπισης Εκτάκτων Αναγκών Εξ Αιτίας Δασικών Πυρκαγιών του Δήμου Φλώρινας, με βάση τις οδηγίες σχεδίασης της παραγράφου 15.2 του Γενικού Σχεδίου Αντιμετώπισης Εκτάκτων Αναγκών Εξαιτίας Δασικών Πυρκαγιών με την κωδική ονομασία «ΙΟΛΑΟΣ» (4η έκδοση) και υποβολή του στην Εκτελεστική Επιτροπή του Δήμου προκειμένου να εγκριθεί από το Δημοτικό Συμβούλιο.
3	Κοινοποίηση του επικαιροποιημένου Παραρτήματος Β	Κοινοποίηση του επικαιροποιημένου Παραρτήματος Β, στις αρμόδιες κατά τόπους Διοικήσεις του Πυροσβεστικού Σώματος και της Ελληνικής Αστυνομίας, για λόγους άμεσης κινητοποίησης και πληρέστερης ενημέρωσής τους.
4	Εξασφάλιση επικοινωνίας με το Κέντρο Επιχειρήσεων της Γενικής Γραμματείας Πολιτικής Προστασίας	Εξασφάλιση επικοινωνίας με το Κέντρο Επιχειρήσεων της Γενικής Γραμματείας Πολιτικής Προστασίας και των λοιπών εμπλεκόμενων φορέων σε τοπικό επίπεδο.
5	Μέριμνα για τη συνεργασία του τμήματος Διαχείρισης και Συντήρησης οχημάτων του Δήμου με την τοπική Πυροσβεστική Υπηρεσία	Μέριμνα για τη συνεργασία του τμήματος Διαχείρισης και Συντήρησης οχημάτων του Δήμου με την τοπική Πυροσβεστική Υπηρεσία προκειμένου να εξασφαλίζεται η συμβατότητα εξοπλισμού και μέσων που διαθέτει ο Δήμος προς υποστήριξη του έργου του ΠΣ.
6	Καθορισμός χώρων συγκέντρωσης του πληθυσμού (χώροι καταφυγής)	Καθορισμός χώρων συγκέντρωσης του πληθυσμού, μετά από σχετική συνεννόηση με την οικεία Περιφέρεια, σε περιπτώσεις εκτάκτων αναγκών λόγω δασικών πυρκαγιών (χώροι καταφυγής).

ΜΕΤΡΑ & ΔΡΑΣΕΙΣ	ΠΕΡΙΓΡΑΦΗ
7	Κατάρτιση, σε συνεργασία με την Δ/νση Οικονομικών Υπηρεσιών του Δήμου, μνημονίου συνεργασίας με ιδιωτικούς φορείς για την εξασφάλιση επιπλέον πόρων προς ενίσχυση του έργου του Δήμου στην αντιμετώπιση εκτάκτων αναγκών και τη διαχείριση των συνεπειών λόγω δασικών πυρκαγιών, καθώς και στην υποστήριξη του έργου του Πυροσβεστικού Σώματος για τον έλεγχο και την καταστολή τους, για την περίπτωση που δεν επαρκούν οι πόροι του Δήμου.
8	Μέριμνα για τη σύγκληση ΣΤΟ Δήμου Φλώρινας
9	Ενημέρωση του κοινού
10	Προγραμματισμός διενέργειας άσκησης Πολιτικής Προστασίας
11	Καθημερινή παρακολούθηση του Χάρτη Πρόβλεψης Κινδύνου Πυρκαγιάς
12	Εξασφάλιση συμβατότητας εξοπλισμού με το ΠΣ
13	Προμήθεια ειδών πρώτης ανάγκης

ΜΕΤΡΑ & ΔΡΑΣΕΙΣ	ΠΕΡΙΓΡΑΦΗ
14	Ενημέρωση δημοτών

## ΠΡΟΠΑΡΑΣΚΕΥΑΣΤΙΚΗ ΣΥΓΚΛΗΣΗ Σ.Τ.Ο. ΓΡΑΦΕΙΟ ΠΟΛΙΤΙΚΗΣ ΠΡΟΣΤΑΣΙΑΣ

### ΕΝΕΡΓΕΙΕΣ

- 1 Συγκαλεί, κατόπιν εντολής του Δημάρχου, το Συντονιστικό Τοπικό Όργανο (ΣΤΟ) στη φάση συνήθους ετοιμότητας για την επίλυση ζητημάτων συνεργασίας μεταξύ των εμπλεκόμενων φορέων στην αντιμετώπιση εκτάκτων αναγκών λόγω δασικών πυρκαγιών, όπως επίσης και ζητημάτων που αφορούν τη συνεργασία με τις εθελοντικές οργανώσεις Πολιτικής Προστασίας
- 2 Προχωρά στη διαμόρφωση του τελικού σχεδιασμού του Δήμου Φλώρινας για πρόληψη και ετοιμότητα για την αντιμετώπιση κινδύνων που προέρχονται από την εκδήλωση δασικών πυρκαγιών, σύμφωνα με τις υποδείξεις του Δημάρχου Φλώρινας και με βάση τα μέτρα, έργα και δράσεις που προτάθηκαν στο ανωτέρω Συντονιστικό Τοπικό Όργανο.
- 3 Διαβιβάζει τα πρακτικά του ΣΤΟ στους εκπροσωπούμενους στο ΣΤΟ φορείς, στη Δ/νση Πολιτικής Προστασίας της Περιφέρειας Δυτικής Μακεδονίας και στη Δ/νση Πολιτικής Προστασίας της Αποκεντρωμένης Διοίκησης Ηπείρου - Δυτικής Μακεδονίας, για την ενημέρωση του Περιφερειάρχη Δυτικής Μακεδονίας και του Συντονιστή Αποκεντρωμένης Διοίκησης, αντίστοιχα, στο πλαίσιο της αμοιβαίας συνεργασίας και διαλειτουργικότητας μεταξύ των φορέων Τοπικής Αυτοδιοίκησης.

**ΔΡΑΣΕΙΣ ΑΥΞΗΜΕΝΗΣ ΕΤΟΙΜΟΤΗΤΑΣ****ΓΡΑΦΕΙΟ ΠΟΛΙΤΙΚΗΣ ΠΡΟΣΤΑΣΙΑΣ**

(όταν το επόμενο 24-ωρο είναι μεγάλη η επικινδυνότητα εκδήλωσης δασικών πυρκαγιών)

	ΔΡΑΣΕΙΣ	ΠΕΡΙΓΡΑΦΗ
1	Ενεργοποίηση των εθελοντικών οργανώσεων Πολιτικής Προστασίας	Ενεργοποίηση των εθελοντικών οργανώσεων πολιτικής προστασίας που δραστηριοποιούνται στα όρια του Δήμου για την υποστήριξη του έργου του ΠΣ στη λήψη μέτρων αυξημένης επιτήρησης σε δάση και δασικές εκτάσεις για τον έγκαιρο εντοπισμό δασικών πυρκαγιών.
2	Ενημέρωση του κοινού σε τοπικό επίπεδο	Ενημέρωση του κοινού σε τοπικό επίπεδο, βάσει των δελτίων τύπου που εκδίδονται από τη Γενική Γραμματεία Πολιτικής Προστασίας, για τις περιοχές που η πρόβλεψη του κινδύνου εκτιμάται από πολύ υψηλή (κατηγορία 4) έως κατάσταση συναγερμού (κατηγορία 5) με στόχο την αποφυγή ενεργειών που μπορεί να προκαλέσουν πυρκαγιά από αμέλεια.
3	Συνεργασία με το τμήμα Αποκομιδής Απορριμμάτων - Ανακυκλώσιμων υλικών, Καθαρισμού Κοινοχρήστων Χώρων και Ειδικών Συνεργειών	Συνεργασία με το τμήμα Αποκομιδής Απορριμμάτων - Ανακυκλώσιμων υλικών, Καθαρισμού Κοινοχρήστων Χώρων και Ειδικών Συνεργειών για λήψη επιπλέον μέτρων για την αποφυγή πρόκλησης πυρκαγιάς σε χώρους ανεξέλεγκτης εναπόθεσης αστικών απορριμμάτων.
4	Επικαιροποίηση καταλόγου των άμεσα διαθέσιμων επιχειρησιακών μέσων του Δήμου και μέσω του μνημονίου συνεργασίας με ιδιωτικούς φορείς.	Επικαιροποίηση καταλόγου των άμεσα διαθέσιμων επιχειρησιακών μέσων που διαθέτει ο Δήμος, καθώς και των μέσων που δύναται να διατεθούν μέσω του μνημονίου συνεργασίας με ιδιωτικούς φορείς για την αντιμετώπιση εκτάκτων αναγκών και τη διαχείριση των συνεπειών λόγω δασικών πυρκαγιών, καθώς και για την υποστήριξη του έργου του Πυροσβεστικού Σώματος για τον έλεγχο και την καταστολή τους και ενημέρωση του Δημάρχου.
5	Ενημέρωση των Προέδρων Κοινοτήτων	Ενημέρωση των Προέδρων Κοινοτήτων για τον αυξημένο κίνδυνο πυρκαγιάς..

**ΔΡΑΣΕΙΣ ΑΝΤΙΜΕΤΩΠΙΣΗΣ ΠΥΡΚΑΓΙΑΣ****ΓΡΑΦΕΙΟ ΠΟΛΙΤΙΚΗΣ ΠΡΟΣΤΑΣΙΑΣ**

(αντιμετώπιση κινδύνων λόγω δασικών πυρκαγιών μετά την εκδήλωσή τους)

	ΔΡΑΣΕΙΣ	ΠΕΡΙΓΡΑΦΗ
1	Άμεση ενημέρωση του Δημάρχου για έναρξη πυρκαγιάς	Άμεση ενημέρωση του Δημάρχου για έναρξη πυρκαγιάς εντός των διοικητικών ορίων του Δήμου και συλλογή περαιτέρω πληροφοριών από την αρμόδια Πυροσβεστική Υπηρεσία.
2	Άμεση ενημέρωση της Δ/σης Καθαριότητας, Ανακύκλωσης και Περιβάλλοντος και Δ/σης Τεχνικών Υπηρεσιών	Άμεση ενημέρωση της Δ/σης Καθαριότητας, Ανακύκλωσης και Περιβάλλοντος και Δ/σης Τεχνικών Υπηρεσιών που εμπλέκονται σε αρχικό στάδιο, με στόχο την άμεση κινητοποίησή της, μετά από σχετική εντολή Δημάρχου..
3	Συνεχής επικοινωνία με την αρμόδια ΠΥ	Συνεχής επικοινωνία με την αρμόδια ΠΥ για τη συλλογή περαιτέρω πληροφοριών που συνδέονται με την εξέλιξη της πυρκαγιάς.
4	Άμεση επικοινωνία με την Πολιτική Προστασία της Περιφερειακής Ενότητας, της Περιφέρειας και της Αποκεντρωμένης Διοίκησης	Άμεση επικοινωνία με το Τμήμα Πολιτικής Προστασίας της Περιφερειακής Ενότητας Φλώρινας, τη Δ/ση Πολιτικής Προστασίας της Περιφέρειας Δυτικής Μακεδονίας και τη Δ/ση Πολιτικής Προστασίας της Αποκεντρωμένης Διοίκησης Ηπείρου - Δυτικής Μακεδονίας για λόγους αμοιβαίας ενημέρωσης και συντονισμού στη διαχείριση πόρων.
5	Ενεργοποίηση του μνημονίου ενεργειών	Ενεργοποίηση του μνημονίου ενεργειών για περιπτώσεις εκτάκτων αναγκών που προέρχονται από δασικές πυρκαγιές.
6	Ενεργοποίηση μνημονίου συνεργασίας με ιδιωτικούς φορείς, μετά από σχετική εντολή Δημάρχου.	Ενεργοποίηση μνημονίου συνεργασίας με ιδιωτικούς φορείς, μετά από σχετική εντολή Δημάρχου, για την εξασφάλιση επιπλέον πόρων για την ενίσχυση του έργου της καταστολής, που διενεργείται με ευθύνη του ΠΣ, σε περίπτωση που αυτοί ζητηθούν από το ΠΣ.
7	Τηρεί κατάσταση με τα διατιθέμενα μέσα και προσωπικό.	Τηρεί κατάσταση με τα διατιθέμενα μέσα και προσωπικό που με εντολή Δημάρχου έχουν εμπλακεί προς υποβοήθηση του έργου του ΠΣ, καθώς και για την αντιμετώπιση εκτάκτων αναγκών και τη διαχείριση των συνεπειών από την εκδήλωση του φαινομένου.

ΔΡΑΣΕΙΣ	ΠΕΡΙΓΡΑΦΗ
8	Συλλογή πληροφοριών σχετικά με την εξέλιξη των επιχειρήσεων καταστολής της δασικής πυρκαγιάς και ενημέρωση του Δημάρχου.
9	Υποβολή αιτήματος, μετά από σχετική εντολή Δημάρχου, για συνδρομή με υλικά και μέσα προς ενίσχυση του έργου του Δήμου.
10	Ενεργοποιεί, εφόσον επιβάλλεται, το μνημόνιο ενεργειών για την οργανωμένη προληπτική απομάκρυνση πολιτών
11	Μεριμνά για τη σύγκληση ΣΤΟ, κατόπιν εντολής του Δημάρχου
12	Ενημερώνει το ΚΕΠΠ
13	Ενημερώνει για την παραμονή, μερική αποκλιμάκωση ή ολική αποκλιμάκωση των πόρων που έχουν διατεθεί
14	Ενεργοποίηση εθελοντικών οργανώσεων Πολιτικής Προστασίας

ΔΡΑΣΕΙΣ	ΠΕΡΙΓΡΑΦΗ
15	Ενεργοποίηση εθελοντικών οργανώσεων Πολιτικής Προστασίας
16	Ενημέρωση κοινού για δράσεις πολιτικής προστασίας που δρομολογούνται από το Δήμο Φλώρινας

### ΔΡΑΣΕΙΣ ΑΜΕΣΗΣ/ΒΡΑΧΕΙΑΣ ΔΙΑΧΕΙΡΙΣΗΣ ΣΥΝΕΠΕΙΩΝ ΓΡΑΦΕΙΟ ΠΟΛΙΤΙΚΗΣ ΠΡΟΣΤΑΣΙΑΣ

ΔΡΑΣΕΙΣ	ΠΕΡΙΓΡΑΦΗ
1	Συλλέγει πληροφορίες για το συνολικό αριθμό πολιτών/ζημιών
2	Εύρεση καταλυμάτων για τους πολίτες του Δήμου
3	Κινητοποιεί, με εντολή Δημάρχου, τις αρμόδιες υπηρεσίες για άμεσο έλεγχο και αποκατάσταση της λειτουργίας υποδομών αρμοδιότητάς τους.
4	Ενημερώνει για την παραμονή, μερική αποκλιμάκωση ή ολική αποκλιμάκωση των πόρων που έχουν διατεθεί με εντολή του Δημάρχου για την αντιμετώπιση εκτάκτων αναγκών και τη διαχείριση συνεπειών λόγω δασικών πυρκαγιών..

ΔΡΑΣΕΙΣ	ΠΕΡΙΓΡΑΦΗ
5	Ενεργοποίηση εθελοντικών οργανώσεων Πολιτικής Προστασίας που δραστηριοποιούνται στο Δήμο για υποστηρικτικές δράσεις στο έργο του Δήμου Φλώρινας στην άμεση/βραχεία διαχείριση συνεπειών λόγω δασικών πυρκαγιών.
6	Ενεργοποίηση μνημονίου συνεργασίας με ιδιωτικούς φορείς, μετά από σχετική εντολή Δημάρχου, για την εξασφάλιση επιπλέον πόρων για την άμεση/βραχεία διαχείριση συνεπειών λόγω δασικών πυρκαγιών.
7	Μεριμνά για την άμεση απομάκρυνση υλικών και μέσων του Δήμου που χρησιμοποιήθηκαν ή καταστράφηκαν κατά το στάδιο της καταστολής του φαινομένου.
8	Ενημερώνει το Κ.Ε.Π.Π σχετικά με την εξέλιξη των δράσεων αποκατάστασης και διαχείριση των συνεπειών του Δήμου.



# ΠΑΡΑΡΤΗΜΑ B.1

## ΜΝΗΜΟΝΙΟ ΕΝΕΡΓΕΙΩΝ ΑΡΜΟΔΙΟΥ ΑΝΤΙΔΗΜΑΡΧΟΥ ή ΕΝΤΕΤΑΛΜΕΝΟΥ ΔΗΜΟΤΙΚΟΥ ΣΥΜΒΟΥΛΟΥ ΓΙΑ ΘΕΜΑΤΑ ΠΟΛΙΤΙΚΗΣ ΠΡΟΣΤΑΣΙΑΣ

ΣΧΕΔΙΟ ΑΝΤΙΜΕΤΩΠΙΣΗΣ  
ΕΚΤΑΚΤΩΝ ΑΝΑΓΚΩΝ  
ΕΞΑΙΤΙΑΣ ΔΑΣΙΚΩΝ ΠΥΡΚΑΓΙΩΝ

ΔΗΜΟΥ ΦΛΩΡΙΝΑΣ  
2022

**ΠΡΟΠΑΡΑΣΚΕΥΑΣΤΙΚΑ ΜΕΤΡΑ ΚΑΙ ΔΡΑΣΕΙΣ**

ΑΡΜΟΔΙΟΣ ΑΝΤΙΔΗΜΑΡΧΟΣ ή ΕΝΤΕΤΑΛΜΕΝΟΣ ΔΗΜΟΤΙΚΟΣ ΣΥΜΒΟΥΛΟΣ

	ΜΕΤΡΑ & ΔΡΑΣΕΙΣ	ΠΕΡΙΓΡΑΦΗ
1	Συνδράμει τον Δήμαρχο	Συνδράμει τον Δήμαρχο στο έργο του και παρακολουθεί την υλοποίηση των προπαρασκευαστικών δράσεων πολιτικής προστασίας του Δήμου Φλώρινας σε συνεργασία με το Γραφείο Πολιτικής Προστασίας του Δήμου και τις λοιπές αρμόδιες οργανικές μονάδες του Δήμου.

**ΠΡΟΠΑΡΑΣΚΕΥΑΣΤΙΚΗ ΣΥΓΚΛΗΣΗ Σ.Τ.Ο.**

ΑΡΜΟΔΙΟΣ ΑΝΤΙΔΗΜΑΡΧΟΣ ή ΕΝΤΕΤΑΛΜΕΝΟΣ ΔΗΜΟΤΙΚΟΣ ΣΥΜΒΟΥΛΟΣ

## ΕΝΕΡΓΕΙΕΣ

1	Συνδράμει τον Δήμαρχο στο Συντονιστικό Τοπικό Όργανο (ΣΤΟ) και δύναται να τον αντικαθιστά, κατόπιν σχετικής εξουσιοδότησης από τον Δήμαρχο, σε περίπτωση κωλύματος ή απουσίας του.
---	--

**ΔΡΑΣΕΙΣ ΑΥΞΗΜΕΝΗΣ ΕΤΟΙΜΟΤΗΤΑΣ**

ΑΡΜΟΔΙΟΣ ΑΝΤΙΔΗΜΑΡΧΟΣ ή ΕΝΤΕΤΑΛΜΕΝΟΣ ΔΗΜΟΤΙΚΟΣ ΣΥΜΒΟΥΛΟΣ

(όταν το επόμενο 24-ωρο είναι μεγάλη η επικινδυνότητα εκδήλωσης δασικών πυρκαγιών)

	ΔΡΑΣΕΙΣ	ΠΕΡΙΓΡΑΦΗ
1	Συνδράμει τον Δήμαρχο και παρακολουθεί την υλοποίηση των μέτρων και δράσεων	Συνδράμει τον Δήμαρχο στο έργο του και παρακολουθεί την υλοποίηση των μέτρων και δράσεων αυξημένης ετοιμότητας του Δήμου Φλώρινας, σε συνεργασία με το Γραφείο Πολιτικής Προστασίας του Δήμου και τις λοιπές αρμόδιες οργανικές μονάδες του Δήμου.

## ΔΡΑΣΕΙΣ ΑΝΤΙΜΕΤΩΠΙΣΗΣ ΠΥΡΚΑΓΙΑΣ

ΑΡΜΟΔΙΟΣ ΑΝΤΙΔΗΜΑΡΧΟΣ ή ΕΝΤΕΤΑΛΜΕΝΟΣ ΔΗΜΟΤΙΚΟΣ ΣΥΜΒΟΥΛΟΣ  
(αντιμετώπιση κινδύνων λόγω δασικών πυρκαγιών μετά την εκδήλωσή τους)

ΔΡΑΣΕΙΣ	ΠΕΡΙΓΡΑΦΗ
1 Συνδράμει τον Δήμαρχο στο έργο του	Συνδράμει τον Δήμαρχο στο έργο του συντονισμού δράσεων και διάθεσης του απαραίτητου δυναμικού και μέσων, εντός των ορίων του Δήμου, για την αντιμετώπιση εκτάκτων αναγκών και τη διαχείριση των συνεπειών λόγω δασικών πυρκαγιών.
2 Παρακολουθεί την υλοποίηση των δράσεων του Δήμου Φλώρινας	Παρακολουθεί την υλοποίηση των δράσεων του Δήμου Φλώρινας στην αντιμετώπιση κινδύνων λόγω δασικών πυρκαγιών μετά την εκδήλωσή τους, σε συνεργασία με το Γραφείο Πολιτικής Προστασίας του Δήμου και τις λοιπές αρμόδιες οργανικές μονάδες του Δήμου.
3 Παρακολουθεί την υλοποίηση των δράσεων του Δήμου Φλώρινας	Συγκεντρώνει τα αιτήματα των οργανικών μονάδων του Δήμου, που αιτούνται την ενεργοποίηση μνημονίων συνεργασίας με ιδιωτικούς φορείς για την εξασφάλιση επιπλέον πόρων στην αντιμετώπιση εκτάκτων αναγκών. Κατόπιν φροντίζει να μην εκτελούνται με απευθείας ανάθεση, εργασίες που αφορούν το ίδιο αντικείμενο, ώστε να μην θεωρείται ότι υπάρχει κατάτμηση έργου.

## ΔΡΑΣΕΙΣ ΑΜΕΣΗΣ/ΒΡΑΧΕΙΑΣ ΔΙΑΧΕΙΡΙΣΗΣ ΣΥΝΕΠΕΙΩΝ

ΑΡΜΟΔΙΟΣ ΑΝΤΙΔΗΜΑΡΧΟΣ ή ΕΝΤΕΤΑΛΜΕΝΟΣ ΔΗΜΟΤΙΚΟΣ ΣΥΜΒΟΥΛΟΣ

ΔΡΑΣΕΙΣ	ΠΕΡΙΓΡΑΦΗ
1 Συνδράμει τον Δήμαρχο στο έργο του συντονισμού δράσεων και διάθεσης του απαραίτητου δυναμικού και μέσων	Συνδράμει τον Δήμαρχο στο έργο του συντονισμού δράσεων και διάθεσης του απαραίτητου δυναμικού και μέσων, εντός των ορίων του Δήμου, για την άμεση/βραχεία διαχείριση συνεπειών λόγω δασικών πυρκαγιών.
2 Παρακολουθεί την υλοποίηση των δράσεων	Παρακολουθεί την υλοποίηση των δράσεων του Δήμου Φλώρινας για την άμεση/βραχεία διαχείριση συνεπειών λόγω δασικών πυρκαγιών, σε συνεργασία με το Γραφείο Πολιτικής Προστασίας του Δήμου και τις λοιπές αρμόδιες οργανικές μονάδες του Δήμου.



# ΠΑΡΑΡΤΗΜΑ B.1

## ΜΝΗΜΟΝΙΟ ΕΝΕΡΓΕΙΩΝ ΔΙΕΥΘΥΝΣΗΣ ΚΟΙΝΩΝΙΚΗΣ ΠΡΟΣΤΑΣΙΑΣ, ΠΑΙΔΕΙΑΣ - ΠΟΛΙΤΙΣΜΟΥ ΚΑΙ ΤΟΥΡΙΣΜΟΥ

ΣΧΕΔΙΟ ΑΝΤΙΜΕΤΩΠΙΣΗΣ  
ΕΚΤΑΚΤΩΝ ΑΝΑΓΚΩΝ  
ΕΞΑΙΤΙΑΣ ΔΑΣΙΚΩΝ ΠΥΡΚΑΓΙΩΝ

ΔΗΜΟΥ ΦΛΩΡΙΝΑΣ  
2022

## ΠΡΟΠΑΡΑΣΚΕΥΑΣΤΙΚΑ ΜΕΤΡΑ ΚΑΙ ΔΡΑΣΕΙΣ

### Δ/ΝΣΗ ΚΟΙΝΩΝΙΚΗΣ ΠΡΟΣΤΑΣΙΑΣ, ΠΑΙΔΕΙΑΣ-ΠΟΛΙΤΙΣΜΟΥ ΚΑΙ ΤΟΥΡΙΣΜΟΥ

	ΜΕΤΡΑ & ΔΡΑΣΕΙΣ	ΠΕΡΙΓΡΑΦΗ
1	Σύσταση και συγκρότηση επιτροπών καταγραφής ζημιών του Δήμου Φλώρινας	Σύσταση και συγκρότηση επιτροπών καταγραφής ζημιών του Δήμου Φλώρινας για την χορήγηση οικονομικής ενίσχυσης σε όσους περιέρχονται σε κατάσταση ανάγκης συνεπεία δασικών πυρκαγιών (προνοιακό επίδομα).
2	Τήρηση καταλόγου των ωφελούμενων του προγράμματος «Βοήθεια στο Σπίτι»	Τήρηση καταλόγου των ωφελούμενων του προγράμματος «Βοήθεια στο Σπίτι» του Δήμου Φλώρινας σε πρώτη ζήτηση, ώστε να μπορούν οι αρμόδιες υπηρεσίες και φορείς να δράσουν στοχευμένα εφόσον αυτό απαιτηθεί.
3	Τήρηση καταλόγου άμεσης βοήθειας	Τήρηση καταλόγου με πολίτες που χρήζουν άμεσης βοήθειας (αιμοκαθαιρόμενους, ΑμεΑ, ευπαθείς ομάδες κλπ), ώστε να μπορεί να δοθεί προτεραιότητα στην εξυπηρέτηση των αναγκών τους. Τον κατάλογο αυτόν το συντηρεί και σε ηλεκτρονική μορφή, ώστε να μπορεί να είναι χρηστικός την ώρα του φαινομένου. Συνεργάζεται με το ΕΚΑΒ, την Αστυνομία και την ΠΟΥ για την κατά προτεραιότητα εξυπηρέτηση των ατόμων αυτών.
4	Έκδοση και επικαιροποίηση μνημονίων συνεργασίας	Έκδοση και επικαιροποίηση μνημονίων συνεργασίας με εξωτερικούς φορείς για την οργανωμένη απομάκρυνση πολιτών εφόσον αυτό χρειασθεί.
5	Προμήθεια ειδών πρώτης ανάγκης	Προμήθεια ειδών πρώτης ανάγκης, σε συνεργασία με το Γραφείο Πολιτικής Προστασίας για την περίπτωση που υπάρξει οργανωμένη απομάκρυνση του πληθυσμού. Η προμήθεια μπορεί να γίνεται και με την μορφή μνημονίων συνεργασίας με εξωτερικούς φορείς και να ενεργοποιείται μετά από εντολή του Δημάρχου.



## ΔΡΑΣΕΙΣ ΑΥΞΗΜΕΝΗΣ ΕΤΟΙΜΟΤΗΤΑΣ

Δ/ΝΣΗ ΚΟΙΝΩΝΙΚΗΣ ΠΡΟΣΤΑΣΙΑΣ, ΠΑΙΔΕΙΑΣ-ΠΟΛΙΤΙΣΜΟΥ ΚΑΙ ΤΟΥΡΙΣΜΟΥ  
(όταν το επόμενο 24-ωρο είναι μεγάλη η επικινδυνότητα εκδήλωσης δασικών πυρκαγιών)

ΔΡΑΣΕΙΣ	ΠΕΡΙΓΡΑΦΗ
1	Ετοιμότητα για ενεργοποίηση μνημονίων συνεργασίας Ετοιμότητα για ενεργοποίηση μνημονίων συνεργασίας με εξωτερικούς φορείς για την περίπτωση οργανωμένης απομάκρυνσης πολιτών εφόσον αυτό χρειασθεί.

## ΔΡΑΣΕΙΣ ΑΝΤΙΜΕΤΩΠΙΣΗΣ ΠΥΡΚΑΓΙΑΣ

Δ/ΝΣΗ ΚΟΙΝΩΝΙΚΗΣ ΠΡΟΣΤΑΣΙΑΣ, ΠΑΙΔΕΙΑΣ-ΠΟΛΙΤΙΣΜΟΥ ΚΑΙ ΤΟΥΡΙΣΜΟΥ  
(αντιμετώπιση κινδύνων λόγω δασικών πυρκαγιών μετά την εκδήλωσή τους)

ΔΡΑΣΕΙΣ	ΠΕΡΙΓΡΑΦΗ
1	Συλλογή πληροφοριών σχετικά με τραυματισμένους πολίτες Επικοινωνία με το Παράρτημα του Ε.Κ.Α.Β. και λοιπές Υγειονομικές Μονάδες (Κέντρα Υγείας, Ιδιωτικά Νοσοκομεία κ.λ.π.), για συλλογή πληροφοριών σχετικά με τραυματισμένους πολίτες από την εκδήλωση δασικών πυρκαγιών και ενημερώνει αντίστοιχα τον Δήμαρχο και το Γραφείο Πολιτικής Προστασίας.
2	Συλλέγει πληροφορίες Συλλέγει πληροφορίες, σε συνεργασία με τα συνεργεία της ΔΑΕΦΚ και των υπαλλήλων της Δ/σης Τεχνικών Υπηρεσιών, για τον αριθμό των πολιτών που θα χρειαστούν άμεση στέγαση, και ενημερώνει τον Δήμαρχο.
3	Ενεργοποιεί τον κατάλογο με πολίτες που χρήζουν άμεσης βοήθειας Ενεργοποιεί τον κατάλογο με πολίτες που χρήζουν άμεσης βοήθειας (αιμοκαθαιρόμενοι, ΑμεΑ, ευπαθείς ομάδες κλπ), ώστε να μπορεί να δοθεί προτεραιότητα στην εξυπηρέτηση των αναγκών τους. Τον κατάλογο αυτόν το συντηρεί και σε ηλεκτρονική μορφή, ώστε να μπορεί να είναι χρηστικός την ώρα του φαινομένου. Συνεργάζεται με το ΕΚΑΒ, την Αστυνομία και την ΠΟΥ για την κατά προτεραιότητα εξυπηρέτηση των ατόμων αυτών.

ΔΡΑΣΕΙΣ	ΠΕΡΙΓΡΑΦΗ
4	Εξασφαλίζει την κάλυψη των στοιχειωδών αναγκών των πολιτών Εξασφαλίζει την κάλυψη των στοιχειωδών αναγκών των πολιτών που έχουν καταφύγει στους προκαθορισμένους χώρους συγκέντρωσης, σε περιπτώσεις εκτάκτων αναγκών λόγω δασικών πυρκαγιών (χώροι καταφυγής).
5	Λειτουργία χώρου φιλοξενίας πληθυσμού Λειτουργεί τον χώρο οργανωμένης απομάκρυνσης πληθυσμού.

## ΔΡΑΣΕΙΣ ΑΜΕΣΗΣ/ΒΡΑΧΕΙΑΣ ΔΙΑΧΕΙΡΙΣΗΣ ΣΥΝΕΠΕΙΩΝ

Δ/ΝΣΗ ΚΟΙΝΩΝΙΚΗΣ ΠΡΟΣΤΑΣΙΑΣ, ΠΑΙΔΕΙΑΣ-ΠΟΛΙΤΙΣΜΟΥ ΚΑΙ ΤΟΥΡΙΣΜΟΥ

ΔΡΑΣΕΙΣ	ΠΕΡΙΓΡΑΦΗ
1	Εύρεση καταλυμάτων για τους πολίτες Εύρεση καταλυμάτων για τους πολίτες του Δήμου σε συνεργασία με με το Γραφείο Πολιτικής Προστασίας, οι κατοικίες των οποίων έχουν καεί ή υποστεί σοβαρές ζημιές.
2	Συλλέγει πληροφορίες Συλλέγει πληροφορίες, σε συνεργασία με τα συνεργεία της ΔΑΕΦΚ και των υπαλλήλων της Δ/σης Τεχνικών Υπηρεσιών, για τον αριθμό των πολιτών που θα χρειαστούν άμεση στέγαση, και ενημερώνει τον Δήμαρχο.
3	Αποστολή επιτροπών για την καταγραφή και εκτίμηση ζημιών σε κατοικίες Αποστολή επιτροπών σε συνεργασία με τη Δ/ση Τεχνικών Υπηρεσιών για την καταγραφή και εκτίμηση ζημιών σε κατοικίες που προκλήθηκαν από τη δασική πυρκαγιά προκειμένου να χορηγηθούν οι προβλεπόμενες οικονομικές ενισχύσεις για την κάλυψη των πρώτων αναγκών τους, για επισκευές κύριας οικίας ή αντικατάσταση οικοσκευής.
4	Αποστολή αιτήματος για χορήγηση οικονομικής ενίσχυσης Αποστολή αιτήματος στη Διεύθυνση Οικονομικής και Αναπτυξιακής Πολιτικής / Τμήμα Επιχορηγήσεων Τ.Α. του Υπουργείου Εσωτερικών για χορήγηση οικονομικής ενίσχυσης σε όσους περιήλθαν σε κατάσταση ανάγκης συνεπεία της δασικής πυρκαγιάς.

	ΔΡΑΣΕΙΣ	ΠΕΡΙΓΡΑΦΗ
5	Αποστολή καταλόγου των αυτοψιών των πληγέντων κτιρίων	Αποστολή στην Περιφέρεια Δυτικής Μακεδονίας καταλόγου των αυτοψιών των πληγέντων κτιρίων για την υποβολή αιτήματος οριοθέτησης της πληγείσας περιοχής και χορήγησης στεγαστικής συνδρομής.
6	Λειτουργία χώρου φιλοξενίας πληθυσμού	Λειτουργεί τον χώρο οργανωμένης απομάκρυνσης πληθυσμού για όσο χρειασθεί.



# ΠΑΡΑΡΤΗΜΑ B.1

## ΜΝΗΜΟΝΙΟ ΕΝΕΡΓΕΙΩΝ ΔΙΕΥΘΥΝΣΗΣ ΤΕΧΝΙΚΩΝ ΥΠΗΡΕΣΙΩΝ

ΣΧΕΔΙΟ ΑΝΤΙΜΕΤΩΠΙΣΗΣ  
ΕΚΤΑΚΤΩΝ ΑΝΑΓΚΩΝ  
ΕΞΑΙΤΙΑΣ ΔΑΣΙΚΩΝ ΠΥΡΚΑΓΙΩΝ

ΔΗΜΟΥ ΦΛΩΡΙΝΑΣ  
2022

**ΠΡΟΠΑΡΑΣΚΕΥΑΣΤΙΚΑ ΜΕΤΡΑ ΚΑΙ ΔΡΑΣΕΙΣ****Δ/ΝΣΗ ΤΕΧΝΙΚΩΝ ΥΠΗΡΕΣΙΩΝ**

	ΜΕΤΡΑ & ΔΡΑΣΕΙΣ	ΠΕΡΙΓΡΑΦΗ
1	Συντήρηση δασικού οδικού δικτύου	Σε συνεργασία με το τμήμα Διαχείρισης και Συντήρησης Οχημάτων, μεριμνά για την συντήρηση του δασικού οδικού δικτύου αρμοδιότητας του Δήμου λαμβάνοντας υπόψη τις υποδείξεις του ΠΣ και των Προέδρων κοινοτήτων.
2	Τήρηση καταλόγου υπαλλήλων με κατάλληλα επαγγελματικά προσόντα	Τήρηση καταλόγου υπαλλήλων του Δήμου που διαθέτουν τα κατάλληλα επαγγελματικά προσόντα και θα χρησιμοποιηθούν για: α) τον άμεσο έλεγχο των κτιρίων του Δήμου καθώς β) και για τη διαπίστωση ζημιών τους.

**ΠΡΟΠΑΡΑΣΚΕΥΑΣΤΙΚΗ ΣΥΓΚΛΗΣΗ Σ.Τ.Ο.****Δ/ΝΣΗ ΤΕΧΝΙΚΩΝ ΥΠΗΡΕΣΙΩΝ**

	ΕΝΕΡΓΕΙΕΣ
1	Συμμετέχει ο Προϊστάμενος ή ο αρμόδιος Αντιδήμαρχος, ενημερώνοντας το ΠΣ για τις εργασίες συντήρησης του δασικού και αγροτικού οδικού δικτύου αρμοδιότητας του Δήμου Φλώρινας.

**ΔΡΑΣΕΙΣ ΑΝΤΙΜΕΤΩΠΙΣΗΣ ΠΥΡΚΑΓΙΑΣ****Δ/ΝΣΗ ΤΕΧΝΙΚΩΝ ΥΠΗΡΕΣΙΩΝ**

(αντιμετώπιση κινδύνων λόγω δασικών πυρκαγιών μετά την εκδήλωσή τους)

	ΔΡΑΣΕΙΣ	ΠΕΡΙΓΡΑΦΗ
1	Διάθεση προσωπικού και μέσων	Έχει σε ετοιμότητα συνεργεία και μέσα που διαθέτει για την υποστήριξη του έργου της καταστολής των δασικών πυρκαγιών που διενεργείται με ευθύνη του Π.Σ.

ΔΡΑΣΕΙΣ	ΠΕΡΙΓΡΑΦΗ
2	<p>Άρση εμποδίων στο οδικό δίκτυο</p> <p>Μεριμνά για την άρση εμποδίων στο οδικό δίκτυο αρμοδιότητάς του, για τη διευκόλυνση της κίνησης των οχημάτων των σωστικών συνεργείων προς και από την πληγείσα περιοχή, τις νοσοκομειακές μονάδες, κλπ.</p>

### ΔΡΑΣΕΙΣ ΑΜΕΣΗΣ/ΒΡΑΧΕΙΑΣ ΔΙΑΧΕΙΡΙΣΗΣ ΣΥΝΕΠΕΙΩΝ Δ/ΝΣΗ ΤΕΧΝΙΚΩΝ ΥΠΗΡΕΣΙΩΝ

ΔΡΑΣΕΙΣ	ΠΕΡΙΓΡΑΦΗ
1	<p>Έλεγχος υποδομών και τεχνικών έργων</p> <p>Συγκροτεί συνεργεία από υπαλλήλους της, προκειμένου να μεταβούν άμεσα στην πληγείσα περιοχή και να προβούν σε οπτικό έλεγχο υποδομών και τεχνικών έργων αρμοδιότητάς τους για τη διαπίστωση ζημιών που προκλήθηκαν από δασικές πυρκαγιές ή άλλα επαγόμενα των δασικών πυρκαγιών φαινόμενα (κατολισθήσεις, κλπ) και εκτίμηση του δυναμικού και των μέσων που απαιτούνται για την άμεση αποκατάσταση της λειτουργίας τους.</p>
2	<p>Αποκατάσταση λειτουργίας υποδομών</p> <p>Κινητοποιείται με εντολή Δημάρχου, για τον άμεσο έλεγχο και αποκατάσταση της λειτουργίας υποδομών αρμοδιότητάς τους (οδικό δίκτυο κλπ), η λειτουργία των οποίων παρουσιάζει δυσχέρειες ή διακόπηκε λόγω δασικών πυρκαγιών.</p>
3	<p>Άρση των επικινδυνοτήτων</p> <p>Προβαίνει σε επεμβάσεις για την άρση των επικινδυνοτήτων, την κατεδάφιση των επικινδύνως ετοιμόρροπων κτιρίων και την απομάκρυνση των ερειπίων.</p>
4	<p>Αποστολή επιτροπών για την καταγραφή και εκτίμηση των ζημιών</p> <p>Αποστολή επιτροπών σε συνεργασία με την Διεύθυνση Κοινωνικής Προστασίας – Πρόνοιας &amp; Προαγωγής Υγείας για την καταγραφή και εκτίμηση των ζημιών σε κατοικίες που προκλήθηκαν από τη δασική πυρκαγιά προκειμένου να χορηγηθούν οι προβλεπόμενες οικονομικές ενισχύσεις για την κάλυψη των πρώτων αναγκών τους, για επισκευές κύριας οικίας ή αντικατάσταση οικοσκευής τους.</p>



# ΠΑΡΑΡΤΗΜΑ Β.1

## ΜΝΗΜΟΝΙΟ ΕΝΕΡΓΕΙΩΝ ΔΙΕΥΘΥΝΣΗΣ ΔΙΟΙΚΗΤΙΚΩΝ ΥΠΗΡΕΣΙΩΝ

ΣΧΕΔΙΟ ΑΝΤΙΜΕΤΩΠΙΣΗΣ ΕΚΤΑΚΤΩΝ ΑΝΑΓΚΩΝ ΕΞΑΙΤΙΑΣ ΔΑΣΙΚΩΝ ΠΥΡΚΑΓΙΩΝ

ΔΗΜΟΥ ΦΛΩΡΙΝΑΣ 2022

## ΠΡΟΠΑΡΑΣΚΕΥΑΣΤΙΚΑ ΜΕΤΡΑ ΚΑΙ ΔΡΑΣΕΙΣ Δ/ΝΣΗ ΔΙΟΙΚΗΤΙΚΩΝ ΥΠΗΡΕΣΙΩΝ

	ΜΕΤΡΑ & ΔΡΑΣΕΙΣ	ΠΕΡΙΓΡΑΦΗ
1	Έκδοση όλων των διοικητικών πράξεων	Μεριμνά για την έκδοση όλων των διοικητικών πράξεων που απαιτούνται για την Αντιμετώπιση Εκτάκτων Αναγκών Εξ Αιτίας Δασικών Πυρκαγιών και για τη λειτουργία των εμπλεκόμενων επιχειρησιακών μονάδων και υπηρεσιών του Δήμου.

## ΔΡΑΣΕΙΣ ΑΝΤΙΜΕΤΩΠΙΣΗΣ ΠΥΡΚΑΓΙΑΣ

### Δ/ΝΣΗ ΔΙΟΙΚΗΤΙΚΩΝ ΥΠΗΡΕΣΙΩΝ

(αντιμετώπιση κινδύνων λόγω δασικών πυρκαγιών μετά την εκδήλωσή τους)

	ΔΡΑΣΕΙΣ	ΠΕΡΙΓΡΑΦΗ
1	Έκδοση όλων των διοικητικών πράξεων	Μεριμνά για την έκδοση όλων των διοικητικών πράξεων που απαιτούνται για τη λειτουργία των εμπλεκόμενων επιχειρησιακών μονάδων του Δήμου.
2	Πρόσληψη εποχιακού προσωπικού	Μεριμνά για την πρόσληψη εποχιακού προσωπικού εφόσον απαιτηθεί.
3	Λειτουργεί την γραμμή επικοινωνίας των πολιτών με τον Δήμο	<p>Λειτουργεί την γραμμή επικοινωνίας των πολιτών με τον Δήμο, ώστε να συλλέγει τα αιτήματα και αφού τα συγκεντρώσει τα διαβιβάζει στο Γραφείο Πολιτικής Προστασίας και στη Δ/νση Κοινωνικής Προστασίας, Παιδείας - Πολιτισμού και Τουρισμού του Δήμου</p> <p>Καταγράφει προβλήματα που έχουν δημιουργηθεί από την εκδήλωση δασικών πυρκαγιών φαινομένων (άρση εμποδίων πρόσβασης σε ιδιοκτησίες, κατολισθήσεις, διακοπή υδροδότησης κλπ) και τα προωθεί στις αρμόδιες υπηρεσίες του Δήμου Φλώρινας</p> <ul style="list-style-type: none"> <li>Καταγράφει αιτήματα πολιτών που θα χρειαστούν άμεση προσωρινή διαμονή και ενημερώνει τον Δήμαρχο και την Δ/νση Κοινωνικής Προστασίας, Παιδείας - Πολιτισμού και Τουρισμού</li> <li>Κατόπιν εντολής Δημάρχου καταγράφει τα αιτήματα των πολιτών που επιθυμούν τον έλεγχο των κτιρίων τους και εν συνεχεία τον διαβιβάζει στη Γενική Διεύθυνση Αποκατάστασης Επιπτώσεων Φυσικών Καταστροφών (Γ.Δ.Α.Ε.Φ.Κ.), ώστε κλιμάκια της Γενικής Διεύθυνσης να διενεργήσουν ελέγχους.</li> </ul>

ΔΡΑΣΕΙΣ	ΠΕΡΙΓΡΑΦΗ
4	<p>Συνδράμει με προσωπικό</p> <p>Συνδράμει τη Δ/ση Κοινωνικής Προστασίας, Παιδείας - Πολιτισμού και Τουρισμού και Προαγωγής Υγείας του Δήμου με προσωπικό εφόσον κάτι τέτοιο ζητηθεί.</p>

### ΔΡΑΣΕΙΣ ΑΜΕΣΗΣ/ΒΡΑΧΕΙΑΣ ΔΙΑΧΕΙΡΙΣΗΣ ΣΥΝΕΠΕΙΩΝ Δ/ΝΣΗ ΔΙΟΙΚΗΤΙΚΩΝ ΥΠΗΡΕΣΙΩΝ

ΔΡΑΣΕΙΣ	ΠΕΡΙΓΡΑΦΗ
1	<p>Λειτουργεί γραμμή επικοινωνίας πολιτών με τον Δήμο</p> <p>Λειτουργεί γραμμής επικοινωνίας πολιτών με τον Δήμο, για συλλογή συγκέντρωση αιτημάτων και επεξεργασία πριν την διαβίβαση τους στις αρμόδιες Διευθύνσεις και τους αρμόδιους Αντιδημάρχους και τον Δήμαρχο.</p> <ul style="list-style-type: none"> <li>Καταγράφει και γνωστοποιεί στις αρμόδιες υπηρεσίες του Δήμου αιτήματα πολιτών για ζημιές που έχει υποστεί η οικοσκευή τους από την εκδήλωση δασικών πυρκαγιών</li> <li>Παρέχει πληροφορίες σχετικές με τις διαδικασίες, τα δικαιολογητικά κλπ. που χρειάζονται ώστε να λάβουν οι πολίτες οικονομική ενίσχυση (προνοιακό επίδομα).</li> </ul>
2	<p>Συνδράμει με προσωπικό</p> <p>Συνδράμει τη Δ/ση Κοινωνικής Προστασίας, Παιδείας - Πολιτισμού και Τουρισμού και Προαγωγής Υγείας του Δήμου με προσωπικό εφόσον κάτι τέτοιο ζητηθεί.</p>
3	<p>Έκδοση όλων των διοικητικών πράξεων</p> <p>Μεριμνά για την έκδοση όλων των διοικητικών πράξεων που απαιτούνται για την Αντιμετώπιση Εκτάκτων Αναγκών Εξ Αιτίας Δασικών Πυρκαγιών και για τη λειτουργία των εμπλεκόμενων επιχειρησιακών μονάδων και υπηρεσιών του Δήμου.</p>



# ΠΑΡΑΡΤΗΜΑ B.1

## ΜΝΗΜΟΝΙΟ ΕΝΕΡΓΕΙΩΝ ΔΙΕΥΘΥΝΣΗΣ ΟΙΚΟΝΟΜΙΚΩΝ ΥΠΗΡΕΣΙΩΝ

ΣΧΕΔΙΟ ΑΝΤΙΜΕΤΩΠΙΣΗΣ  
ΕΚΤΑΚΤΩΝ ΑΝΑΓΚΩΝ  
ΕΞ ΑΙΤΙΑΣ ΔΑΣΙΚΩΝ ΠΥΡΚΑΓΙΩΝ

ΔΗΜΟΥ ΦΛΩΡΙΝΑΣ  
2022

## ΠΡΟΠΑΡΑΣΚΕΥΑΣΤΙΚΑ ΜΕΤΡΑ ΚΑΙ ΔΡΑΣΕΙΣ Δ/ΝΣΗ ΟΙΚΟΝΟΜΙΚΩΝ ΥΠΗΡΕΣΙΩΝ

	ΜΕΤΡΑ & ΔΡΑΣΕΙΣ	ΠΕΡΙΓΡΑΦΗ
1	Συνεργασία με το Γραφείο Πολιτικής Προστασίας του Δήμου στην κατάρτιση μνημονίου συνεργασίας με ιδιωτικούς φορείς	Συνεργασία με το Γραφείο Πολιτικής Προστασίας του Δήμου στην κατάρτιση μνημονίου συνεργασίας με ιδιωτικούς φορείς για την εξασφάλιση επιπλέον πόρων προς ενίσχυση του έργου του Δήμου στην αντιμετώπιση εκτάκτων αναγκών και τη διαχείριση των συνεπειών λόγω δασικών πυρκαγιών, καθώς και στην υποστήριξη του έργου του Πυροσβεστικού Σώματος για τον έλεγχο και την καταστολή τους, για την περίπτωση που δεν επαρκούν οι πόροι του Δήμου.
2	Διενέργεια προμηθειών	Μέριμνα για την αποτελεσματική διενέργεια όλων των νόμιμων διαδικασιών που απαιτούνται για την προμήθεια υλικών, εξοπλισμού και σχετικών υπηρεσιών του Δήμου Φλώρινας.
3	Εξασφάλιση των οικονομικών πόρων	Μέριμνα για την εξασφάλιση των οικονομικών πόρων για την υλοποίηση των δράσεων που προβλέπονται στο παρόν σχέδιο (συντήρηση και λειτουργία μηχανημάτων και εξοπλισμού, μίσθωση μηχανημάτων, πρόσληψη εποχιακού προσωπικού, προμήθεια υλικών κλπ.).

## ΔΡΑΣΕΙΣ ΑΝΤΙΜΕΤΩΠΙΣΗΣ ΠΥΡΚΑΓΙΑΣ

### Δ/ΝΣΗ ΟΙΚΟΝΟΜΙΚΩΝ ΥΠΗΡΕΣΙΩΝ

(αντιμετώπιση κινδύνων λόγω δασικών πυρκαγιών μετά την εκδήλωσή τους)

	ΔΡΑΣΕΙΣ	ΠΕΡΙΓΡΑΦΗ
1	Εξασφάλιση των οικονομικών πόρων για την υλοποίηση των δράσεων	Μεριμνά για την εξασφάλιση των οικονομικών πόρων για την υλοποίηση των δράσεων που προβλέπονται στον αντίστοιχο σχεδιασμό των εμπλεκόμενων υπηρεσιακών μονάδων του Δήμου, σύμφωνα με το παρόν σχέδιο (συντήρηση και λειτουργία μηχανημάτων και εξοπλισμού, μίσθωση μηχανημάτων, πρόσληψη εποχιακού προσωπικού, προμήθεια υλικών κλπ.) και τις πρόσθετες ανάγκες που έχουν προκύψει.

## ΔΡΑΣΕΙΣ ΑΜΕΣΗΣ/ΒΡΑΧΕΙΑΣ ΔΙΑΧΕΙΡΙΣΗΣ ΣΥΝΕΠΕΙΩΝ Δ/ΝΣΗ ΟΙΚΟΝΟΜΙΚΩΝ ΥΠΗΡΕΣΙΩΝ

ΔΡΑΣΕΙΣ	ΠΕΡΙΓΡΑΦΗ
1	<p>Άμεση και ομαλή διάθεση των οικονομικών πόρων</p> <p>Μεριμνά για την άμεση και ομαλή διάθεση των οικονομικών πόρων που προβλέπονται ή θα χρειαστούν στην υλοποίηση των δράσεων αντιμετώπισης των συνεπειών από Πυρκαγιές, σύμφωνα με το παρόν σχέδιο (συντήρηση και λειτουργία μηχανημάτων και εξοπλισμού, μίσθωση μηχανημάτων, πρόσληψη εποχιακού προσωπικού, προμήθεια υλικών, ενεργοποίηση μνημονίων συνεργασίας κ.α.) και τις πρόσθετες ανάγκες που έχουν προκύψει.</p>
2	<p>Διαδικασίες μίσθωσης καταλυμάτων</p> <p>Διενεργεί με εντολή του Δημάρχου τις διαδικασίες μίσθωσης καταλυμάτων για την προσωρινή στέγαση πολιτών.</p>

### ΟΔΗΓΙΕΣ

Θέματα που αφορούν το θεσμικό πλαίσιο που διέπει τη διαδικασία πληρωμής δαπανών Πολιτικής Προστασίας σε επίπεδο ΟΤΑ μετά τη δημοσίευση του Ν. 4412/2016 (ΦΕΚ/τ. Α' / 147), αναφέρονται αναλυτικά στο 6748/9-10-2017 έγγραφο της Δ/σης Σχεδιασμού & Αντιμετώπισης Εκτάκτων Αναγκών της ΓΓΠΠ.

Ειδικότερα, σύμφωνα με το 2/86104/0026/11-09-2017 έγγραφο του Γενικού Λογιστηρίου του Κράτους (ΓΛΚ), κατ' ουσίαν εξακολουθούν να ισχύουν οι προϋποθέσεις που ορίζονταν στο 2/52145/0026/01-07-2014 έγγραφο του Γενικού Λογιστηρίου του Κράτους με ΑΔΑ.:7ΡΝΩΗ-ΨΟ2, στην περίπτωση προσφυγής στη διαδικασία της διαπραγμάτευσης χωρίς προηγούμενη δημοσίευση όταν για λόγους κατεπείγουσας ανάγκης δεν είναι δυνατή η τήρηση των προβλεπόμενων προθεσμιών.

Ακόμη εξακολουθούν να ισχύουν τα διαλαμβανόμενα στο 2/52145/0026/01-07-2014 έγγραφο του Γενικού Λογιστηρίου του Κράτους για δαπάνες που πραγματοποιούνται εκτάκτως, καθώς και για τις λοιπές δαπάνες του άρθρου 9 του Π.Δ. 80/16, στις οποίες ρητά προβλέπονται και οι δαπάνες πολιτικής προστασίας (άρθ. 9 παρ.4), για τις οποίες αναλαμβάνεται η υποχρέωση και δεσμεύεται η απαραίτητη πίστωση αμέσως μετά την παραλαβή του σχετικού λογαριασμού, οπότε και δεσμεύεται η σχετική πίστωση.

Στο πλαίσιο αυτό και έχοντας υπόψη τα 2/52145/0026/1-7-2014 και 2/86104/0026/11-09-2017 έγγραφα του Γενικού Λογιστηρίου του Κράτους, καθώς και το 48852/2014/19-05-2015 (ορθή επανάληψη 05-06-2015) έγγραφο της Δ/σης Οικονομικών Τ.Α του Υπουργείου Εσωτερικών, προκύπτει ότι το θεσμικό πλαίσιο που διέπει την πληρωμή δαπανών Πολιτικής Προστασίας των Περιφερειών ισχύει κατ' αναλογία και στους Δήμους.

Επομένως οι οδηγίες και διευκρινίσεις που παρασχέθηκαν με το υπ. αριθμ. 2/52145/0026/01-07-2014 έγγραφο του Γενικού Λογιστηρίου του Κράτους με Α.Δ.Α.: 7ΡΝΩΗ-ΨΟ2 εξακολουθούν να ισχύουν για τις Περιφέρειες και κατ' αναλογία και για τους Δήμους.

Περαιτέρω με το υπ αρθ. 2/86104/0026/11-09-2017 έγγραφο του Γενικού Λογιστηρίου του Κράτους διευκρινίζονται θέματα που αφορούν:

- στα νομοθετήματα που καταργήθηκαν με το Ν.4412/2016 και τις ισχύουσες πλέον διατάξεις,
- στη διαδικασία ηλεκτρονικών κληρώσεων βάσει της υπ. αριθ. 15299/17-03-2107 απόφασης του Υπουργού Μεταφορών και Υποδομών,
- στη διαδικασία προσδιορισμού της εκτιμώμενης αξίας,

- και στην καταχώρηση του αριθμού ανάληψης υποχρέωσης στο «ΚΗΜΔΗΣ», η οποία θεωρείται από το Γενικό Λογιστήριο του Κράτους ότι θα πρέπει να πραγματοποιείται αμέσως μετά την έκδοση της σχετικής απόφασης σύμφωνα και με το αρθρ. 10 παρ.1β. της Υ.Α. 57654/23-05-2017 (Β.1781).

Επισημαίνεται ότι οι φορείς μπορούν να ανατρέχουν στην ιστοσελίδα της Ε.Α.Α.ΔΗ.ΣΥ. (Ενιαία Ανεξάρτητη Αρχή Δημοσίων Συμβάσεων) [www.eaadhsy.gr](http://www.eaadhsy.gr), όπου στο πεδίο Νομοθεσία μπορούν να ανακτούν το νόμο 4412/2016, με ενσωματωμένες τις τροποποιήσεις του, καθώς και κατευθυντήριες οδηγίες ως προς την εφαρμογή του.

Επίσης σχετικά με το υπ. αριθ..2/16861/0026 από 31-03-2017 έγγραφο του Γενικού Λογιστηρίου του Κράτους, στο οποίο υπάρχει αναφορά στο υπ.αριθμ. 2/86104/0026/11-09-2017 έγγραφο του Γενικού Λογιστηρίου του Κράτους, διευκρινίζεται ότι η σχετική αναφορά, αφορά το θεσμικό πλαίσιο που διέπει την πληρωμή δαπανών για την επείγουσα διαχείριση συμβάντων με επικίνδυνα απόβλητα, στα πλαίσια εφαρμογής της ΚΥΑ 62952/5384/2016 (ΦΕΚ 4326Β/30-12-2017).

Συμπερασματικά, για την πληρωμή εκτάκτων δαπανών που προκύπτουν από απρόβλεπτα γεγονότα όπως φυσικές, τεχνολογικές και λοιπές καταστροφές και όταν δεν είναι δυνατή η τήρηση των προθεσμιών που προβλέπονται από άλλες διαγωνιστικές διαδικασίες, υπάρχουν διαθέσιμα δύο «εργαλεία».

Το πρώτο εργαλείο είναι η διαδικασία της διαπραγμάτευσης, χωρίς προηγούμενη δημοσίευση, του άρθρου 32 του Ν 4412/2016, το οποίο ακολουθείται για δημόσιες συμβάσεις έργων, προμηθειών και υπηρεσιών.

Το δεύτερο εργαλείο είναι το ΠΔ 80/16 (άρθρο 9), σύμφωνα με το οποίο η ανάληψη υποχρέωσης και η δέσμευση της απαραίτητης πίστωσης για τις δαπάνες που δεν μπορούν να προβλεφθούν (πχ δαπάνες πολιτικής προστασίας), αναλαμβάνονται αμέσως μετά τη γνωστοποίηση του ύψους της οφειλής πχ της παραλαβής του σχετικού λογαριασμού (ΓΛΚ 2/86104/0026/11-9-17). Οι οικονομικές εγκρίσεις δηλαδή που απαιτούνται γίνονται απολογιστικά.

Επισημαίνεται ότι το άρθρο 15 του Π.Δ. 171/87 δεν έχει καταργηθεί ρητά (περ.67 άρθρου 377 του Ν. 4412/2016) από τον Ν.4412/2016 επομένως εξακολουθεί να ισχύει για τους ΟΤΑ Α' βαθμού. (Υπ. Υποδομών Μεταφ. & Δικτ. εγκ.18/ΔΝΣα'/οικ.68559 /Φ.ΕΓΚΥΚΛ./19.10.2016). Επομένως οι ΟΤΑ Α' βαθμού, για δαπάνες μέχρι 5.869,41 €, μπορούν να ακολουθούν τη διαδικασία απευθείας ανάθεσης μικρών έργων κατά εφαρμογή του άρθρου 15 του ΠΔ 171/87 (όπως τροποποιήθηκε με το άρθρο 1 του ΠΔ 229/1999 ΦΕΚ τ.Α' 194). Ωστόσο για την ανάθεση μικρών έργων, όπως αυτά περιγράφονται στο συγκεκριμένο άρθρο του Π.Δ. 171/1987, εφαρμόζονται οι παρ. 5 & 6 του άρθρου 118 του ν. 4412/2016 (διενέργεια δημόσιας κλήρωσης).

### ΟΔΗΓΟΣ ΧΡΗΣΗΣ ΤΗΣ ΔΙΑΔΙΚΑΣΙΑΣ ΑΠΕΥΘΕΙΑΣ ΑΝΑΘΕΣΗΣ (άρθρο 118 Ν.4412/2016) ΓΙΑ ΤΗΝ ΠΛΗΡΩΜΗ ΔΑΠΑΝΩΝ ΠΟΛΙΤΙΚΗΣ ΠΡΟΣΤΑΣΙΑΣ

Οι παρούσες οδηγίες σκοπό έχουν να υποβοηθήσουν τους Δήμους στην περίπτωση που δεν δύνανται να ικανοποιήσουν τις απαιτούμενες ενέργειες για την δρομολόγηση δράσεων πολιτικής προστασίας με ίδια μέσα και απαιτείται να καταφύγουν στην υλοποίηση της διαδικασίας απευθείας ανάθεσης σε εξωτερικό ανάδοχο.

Στο πλαίσιο αυτό, και για τις κατεπείγουσες απλές τεχνικές εργασίες που δεν απαιτούν μελέτη, ή για υπηρεσίες που πρέπει να υλοποιηθούν κατά τη διάρκεια ή αμέσως μετά από μια φυσική καταστροφή (π.χ πλημμύρες, κατολισθήσεις κλπ.), όπως άντληση πλημμυρικών υδάτων, απομάκρυνση φερτών υλών, άρση καταπτώσεων και εμποδίων στο οδικό δίκτυο, αποφράξεις στο δίκτυο ομβρίων κ.ο.κ. καθώς και για κατεπείγουσες απλές τεχνικές εργασίες μετά από καταστροφικά φαινόμενα οφειλόμενα σε ανθρωπογενή αιτία, οι αναθέτουσες αρχές μπορούν να προσφύγουν στις διαδικασίες της απευθείας ανάθεσης του άρθρου 118 του Ν. 4412/2016 (ΦΕΚ Α' 147/08-08-2016), εφόσον η εκτιμώμενη αξία της σύμβασης, εκτός ΦΠΑ, δεν υπερβαίνει τις 20.000€.

Σύμφωνα με το άρθρο 2 περ. 31 του Ν. 4412/2016 ως «απευθείας ανάθεση» νοείται η διαδικασία ανάθεσης χωρίς εκ των προτέρων δημοσιότητα, στο πλαίσιο της οποίας οι αναθέτουσες αρχές/αναθέτοντες φορείς αναθέτουν στον οικονομικό φορέα της επιλογής τους, κατόπιν έρευνας αγοράς και διαβούλευ-



σης με έναν ή περισσότερους οικονομικούς φορείς, σύμφωνα με τα οριζόμενα στο άρθρο 118 του Ν. 4412/2016.

Κρίσιμοι παράμετροι που πρέπει να λαμβάνονται υπόψη προκειμένου για την επιλογή της διαδικασίας απευθείας ανάθεσης για την πληρωμή δαπανών πολιτικής προστασίας είναι:

#### **A. Πιστοποίηση έκτακτης ανάγκης**

Η απευθείας ανάθεση κατεπειγουσών απλών τεχνικών εργασιών (σωστικές εργασίες), όπως αυτές ορίστηκαν ανωτέρω, δεν προϋποθέτει την έκδοση Απόφασης Κήρυξης σε κατάσταση Έκτακτης Ανάγκης Πολιτικής Προστασίας από τον Γενικό Γραμματέα Πολιτικής Προστασίας.

Το γεγονός ότι από την έκτακτη ανάγκη που έχει δημιουργηθεί κατά τη διάρκεια ή αμέσως μετά από καταστροφικά φαινόμενα οφειλόμενα σε φυσικά ή ανθρωπογενή αιτία προκύπτει άμεσος κίνδυνος βλάβης της περιουσίας και της ζωής των πολιτών, της οικονομίας, των υποδομών, του περιβάλλοντος και των συμφερόντων του Δήμου και πρέπει να πραγματοποιηθούν άμεσες ενέργειες προς άρση αυτών των δυσμενών συνεπειών, μέσω κατεπειγουσών απλών τεχνικών εργασιών (σωστικές εργασίες) δύναται να αποδεικνύεται με πιστοποίηση από την αρμόδια Αστυνομική Αρχή, αρμόδια Πυροσβεστική Υπηρεσία, Δελτίο ΕΜΥ Επιδείνωσης κ.λ.π.

Περαιτέρω σύμφωνα με το άρθρο 58 παρ.2 Ν.3852/2010 «Όταν δημιουργείται άμεσος και προφανής κίνδυνος ή απειλείται άμεση ζημία των δημοτικών συμφερόντων από την αναβολή λήψης απόφασης, ο Δήμαρχος μπορεί να αποφασίσει για θέματα που ανήκουν στην αρμοδιότητα της οικονομικής ή της επιτροπής ποιότητας ζωής. Στην περίπτωση αυτή οφείλει να υποβάλει προς έγκριση τη σχετική απόφαση του κατά την επόμενη συνεδρίαση της αντίστοιχης επιτροπής.

#### **B. Κατεπείγουσες απλές τεχνικές εργασίες (Σωστικές Εργασίες) και Δαπάνες Πολιτικής Προστασίας**

Οι δαπάνες που προκαλούνται για κατεπείγουσες απλές τεχνικές εργασίες (σωστικές εργασίες) εντάσσονται στις κατ' εξαίρεση δαπάνες που πραγματοποιούνται εκτάκτως (δαπάνες για τις οποίες από τη φύση τους δεν είναι δυνατή η τήρηση της διαδικασίας του άρθρου 4 του Π.Δ 80/2016), σύμφωνα με τη ρητή πρόβλεψη του άρθρου 9 παρ. 4 του Π.Δ 80/2016 σύμφωνα με το οποίο η ανάληψη υποχρέωσης και η δέσμευση της απαραίτητης πίστωσης για τις δαπάνες που δεν μπορούν να προβλεφθούν (πχ δαπάνες πολιτικής προστασίας), αναλαμβάνονται αμέσως μετά τη γνωστοποίηση του ύψους της οφειλής πχ της παραλαβής του σχετικού λογαριασμού (ΓΛΚ 2/86104/0026/11-9-17). Οι οικονομικές εγκρίσεις δηλαδή που απαιτούνται γίνονται απολογιστικά. Στην απόφαση ανάληψης, υποχρέωσης θα πρέπει να γίνεται σαφής αναφορά στη συγκεκριμένη δραστηριότητα που εξυπηρετεί από την πραγματοποίηση της δαπάνης (ύψος ποσού, διάρκεια γεγονότος, παρεχόμενη υπηρεσία κ.λ.π).

#### **Γ. Δήμοι ως Αναθέτουσες Αρχές**

Οι Δήμοι αποτελούν σύμφωνα με το άρθρο 2 παρ 1 περ 2 & 3 και Παράρτημα Ι του Προσαρτήματος Α' του Ν. 4412/2016 «μη κεντρικές αναθέτουσες αρχές».

Μη Κεντρικές Αναθέτουσες Αρχές, κατά την έννοια του άρθρου 2 παρ. 1 περίπτωση 3 του Ν.4412/2016, νοούνται όλες οι αναθέτουσες αρχές που δεν είναι ΚΚΑ (Κεντρικές Αναθέτουσες Αρχές).

#### **Δ. Διαδικασία απευθείας ανάθεσης του άρθρου 118 του Ν. 4412/2016**

- Τεχνική επάρκεια

Σύμφωνα με το άρθρο 44 του Ν.4412/2016 απαραίτητη προϋπόθεση για τη διεξαγωγή της διαδικασίας σύναψης, την εποπτεία και την επίβλεψη δημόσιας σύμβασης έργου ή μελέτη είναι η Τεχνική επάρκεια αναθετουσών αρχών στις δημόσιες συμβάσεις έργων και μελετών.

Σε περίπτωση που η τεχνική υπηρεσία θεωρείται υπηρεσία που δεν έχει τεχνική επάρκεια και η διεξαγωγή της διαδικασίας σύναψης, η εποπτεία και η επίβλεψη των δημοσίων συμβάσεων, έργων ή μελετών αρμοδιότητάς της, διενεργούνται, με προγραμματική σύμβαση από την τεχνική υπηρεσία του εποπτεύοντος την αναθέτουσα αρχή φορέα ή της οικείας περιφέρειας ή από άλλη τεχνική υπηρεσία φορέων της Γενικής Κυβέρνησης της περίπτωσης β' της παρ.1 του άρθρου 14 του ν. 4270/2014 (Α' 143).

Ειδικά για τις τεχνικές υπηρεσίες Δήμων που δεν έχουν τεχνική επάρκεια ή έχουν τεχνική επάρκεια, μπορούν, ύστερα από βεβαίωση του Προϊσταμένου της οικείας τεχνικής υπηρεσίας ή, σε περίπτωση έλλειψης αυτού, ύστερα από βεβαίωση Δημάρχου, να συνάπτουν προγραμματική σύμβαση κατά τις διατάξεις των άρθρων 12 και 44 του Ν. 4412/2016 (Α' 147).

- Αρμόδια όργανα για τη διενέργεια της διαδικασίας

Η απευθείας ανάθεση διενεργείται από τις αρμόδιες υπηρεσίες της αναθέτουσας αρχής, χωρίς να απαιτείται η συγκρότηση συλλογικού οργάνου (Δημοτικού Συμβουλίου) για τον σκοπό αυτό. (άρθρο 118 παρ.2 του Ν.4412/2016).

Επομένως για την εκκίνηση της διαδικασίας ανάθεσης δημόσιας σύμβασης έργου, προμήθειας ή γενικής υπηρεσίας απαιτείται απόφαση Δημάρχου χωρίς προηγούμενη απόφαση του συμβουλίου. (άρθρο 209 παρ.9 του Ν.3463/2006, όπως τροποποιήθηκε από την περίπτ. 38 της παρ. 1 του άρθρου 377 του Ν. 4412/2016)

- Προθεσμίες

Χρονικό σημείο έναρξης διαδικασίας είναι η ημερομηνία αποστολής προς τους οικονομικούς φορείς της πρώτης πρόσκλησης υποβολής προσφοράς ή της πρώτης πρόσκλησης συμμετοχής σε διαπραγματεύση.

Η πρόσκληση δεν απαιτείται να αναρτηθεί στο ΚΗΜΔΗΣ (άρθρο 120 παρ.3 Ν.4412/2016).

- Εκτιμώμενη αξία- χρηματικό όριο

1. Η προσφυγή στη διαδικασία αυτή επιτρέπεται όταν η εκτιμώμενη αξία της σύμβασης, εκτός ΦΠΑ, δεν υπερβαίνει τις 20.000€.
2. Μπορούν να ανατεθούν από κάθε αναθέτουσα αρχή κατ' έτος, μία ή περισσότερες συμβάσεις, συνολικού προϋπολογισμού μέχρι ποσοστού δέκα τοις εκατό (10%) των πιστώσεων της αναθέτουσας αρχής κατ' έτος, για ανάθεση συμβάσεων έργων, μελετών και παροχής τεχνικών και λοιπών επιστημονικών υπηρεσιών, αντίστοιχα. Συμβάσεις που συνάπτονται κατά παράβαση των ανωτέρω είναι άκυρες και δεν παράγουν έννομα αποτελέσματα.
3. Δυνατότητες χρηματοδότησης που χρησιμοποιούνται στη διαδικασία απευθείας ανάθεσης μπορούν να προέρχονται από ίδιους πόρους, Κεντρικούς Αυτοτελείς πόρους (ΚΑΠ) κλπ ή από Επιχειρησιακά Προγράμματα ή άλλες χρηματοδοτικές πηγές, όπως ΤΠ&Δ, ΠΔΕ, Πράσινο Ταμείο.

- Κανόνες δημοσιότητας

1. Οι αναθέτουσες αρχές/αναθέτοντες φορείς έχουν την ευχέρεια να απευθύνονται σε συγκεκριμένους οικονομικούς φορείς της επιλογής τους. Η ευχέρεια αυτή δεν αποκλείει την πιθανότητα άλλος οικονομικός φορέας να υποβάλει προσφορά στο πλαίσιο της διαδικασίας της απευθείας ανάθεσης. Στην περίπτωση αυτή, η αναθέτουσα αρχή/αναθέτων φορέας θα πρέπει να εξετάσει και την εν λόγω προσφορά.
2. Μετά την έκδοση της απόφασης απευθείας ανάθεσης, η αναθέτουσα αρχή δημοσιεύει αυτή στο ΚΗΜΔΗΣ, σύμφωνα με την παρ. 3 του άρθρου 38 του ν. 4412/2016.
3. Ειδικά για τις δημόσιες συμβάσεις έργων, μελετών και παροχής τεχνικών και λοιπών συναφών επιστημονικών υπηρεσιών, στην παρ. 5 του άρθρου 118 Ν.4412/2016 προβλέπεται κάθε αναθέτουσα αρχή προκειμένου να προβεί στη διαδικασία της απευθείας ανάθεσης να δημοσιεύει, μία φορά κατ' έτος και για διάστημα είκοσι ημερών, πρόσκληση για την κατάρτιση καταλόγων ενδιαφερομένων ανά κατηγορίες έργων/μελετών.
4. Στην πρόσκληση, η Αναθέτουσα Αρχή μπορεί να ζητεί από τους ενδιαφερόμενους να πληρούν απαιτήσεις ειδικής τεχνικής ικανότητας, για την εγγραφή τους στους καταλόγους (άρθρο 118 παρ.5 Ν. 4412/2016). Στους καταλόγους εγγράφονται τουλάχιστον τρεις (3) ενδιαφερόμενους, διαφορετικά ο κατάλογος δεν ισχύει.

- Περιεχόμενο απόφασης απευθείας ανάθεσης

Η απόφαση ανάθεσης περιέχει κατ' ελάχιστο (άρθρο 118 παρ.3 Ν. 4412/2016):

1. την επωνυμία και τα στοιχεία επικοινωνίας της αναθέτουσας αρχής,
2. περιγραφή του αντικειμένου της σύμβασης και της αξίας της,
3. όνομα και στοιχεία επικοινωνίας του οικονομικού φορέα στον οποίο ανατίθεται η σύμβαση,
4. κάθε άλλη πληροφορία που η αναθέτουσα αρχή κρίνει απαραίτητη.

Αν παραβιασθεί η υποχρέωση για τα ανωτέρω, η σύμβαση είναι αυτοδίκαια άκυρη.

- Ειδικότερες περιπτώσεις

1. Κατ' εξαίρεση, στην περίπτωση ορεινών ή νησιωτικών δήμων, και όταν έπειτα από τη σχετική πρόσκληση της αναθέτουσας αρχής δεν είναι δυνατή η κατάρτιση καταλόγου με τουλάχιστον τρεις (3) οικονομικούς φορείς, τότε η αναθέτουσα αρχή μπορεί να προβεί στη διαδικασία της απευθείας ανάθεσης σύμβασης έργου, μελέτης ή παροχής τεχνικών και λοιπών συναφών επιστημονικών υπηρεσιών χωρίς κλήρωση.
2. Η διαγωνιστική διαδικασία της απευθείας ανάθεσης του άρθρου 118 Ν.4412/2016 μπορεί να ολοκληρωθεί έστω κι αν έχει υποβληθεί μόνο μία προσφορά σύμφωνα με το άρθρο 106 του Ν. 4412/2016, όπου και ορίζονται οι περιπτώσεις ματαίωσης διαγωνιστικών διαδικασιών. Σύμφωνα με το άρθρο 106 του Ν. 4412/2016 δεν προβλέπεται ως λόγος ματαίωσης η υποβολή μίας και μόνο προσφοράς, οπότε, στην περίπτωση αυτή, οι διαγωνιστικές διαδικασίες ολοκληρώνονται κανονικά. Υφίσταται δυνατότητα ματαίωσης (με ειδικά αιτιολογημένη απόφαση της αναθέτουσας αρχής), εφόσον η μοναδική προσφορά κριθεί ως μη συμφέρουσα από οικονομική άποψη, βάσει του άρθρου 106, παρ. 2, περ. δ' του Ν. 4412/2016
3. Για την επιλογή του αναδόχου διενεργείται δημόσια ηλεκτρονική κλήρωση από επιτροπή που ορίζεται από την αναθέτουσα αρχή, μεταξύ αυτών που περιλαμβάνονται στον ανωτέρω κατάλογο.
4. Μετά την υπογραφή της σύμβασης, ο ανάδοχος διαγράφεται υποχρεωτικά από τον κατάλογο της ηλεκτρονικής κλήρωσης και δεν συμμετέχει στις επόμενες κληρώσεις του έτους.



# ΠΑΡΑΡΤΗΜΑ B.1

## ΜΝΗΜΟΝΙΟ ΕΝΕΡΓΕΙΩΝ ΔΙΕΥΘΥΝΣΗΣ ΔΗΜΟΤΙΚΗΣ ΑΣΤΥΝΟΜΙΑΣ

ΣΧΕΔΙΟ ΑΝΤΙΜΕΤΩΠΙΣΗΣ  
ΕΚΤΑΚΤΩΝ ΑΝΑΓΚΩΝ  
ΕΞΑΙΤΙΑΣ ΔΑΣΙΚΩΝ ΠΥΡΚΑΓΙΩΝ

ΔΗΜΟΥ ΦΛΩΡΙΝΑΣ  
2022

## ΠΡΟΠΑΡΑΣΚΕΥΑΣΤΙΚΑ ΜΕΤΡΑ ΚΑΙ ΔΡΑΣΕΙΣ Δ/ΝΣΗ ΔΗΜΟΤΙΚΗΣ ΑΣΤΥΝΟΜΙΑΣ

	ΜΕΤΡΑ & ΔΡΑΣΕΙΣ	ΠΕΡΙΓΡΑΦΗ
1	Έλεγχος τήρησης μέτρων για την πρόληψη πυρκαγιάς	Ελέγχει την τήρηση των μέτρων που επιβάλλονται για την πρόληψη πυρκαγιών σε κοινόχρηστους υπαίθριους χώρους.
	ΜΕΤΡΑ & ΔΡΑΣΕΙΣ	ΠΕΡΙΓΡΑΦΗ
2	Καταγραφή προσπελάσιμων οδών εκκένωσης	Εκτελεί καταγραφή όλων των προσπελάσιμων οδών σε περίπτωση εκκένωσης σε συνεργασία με το τμήμα Περιβάλλοντος και Πολιτικής Προστασίας.

## ΠΡΟΠΑΡΑΣΚΕΥΑΣΤΙΚΗ ΣΥΓΚΛΗΣΗ Σ.Τ.Ο. Δ/ΝΣΗ ΔΗΜΟΤΙΚΗΣ ΑΣΤΥΝΟΜΙΑΣ

	ΕΝΕΡΓΕΙΕΣ
1	Συμμετέχει ο Προϊστάμενος της Διεύθυνσης, εφόσον προσκληθεί.

## ΔΡΑΣΕΙΣ ΑΝΤΙΜΕΤΩΠΙΣΗΣ ΠΥΡΚΑΓΙΑΣ Δ/ΝΣΗ ΔΗΜΟΤΙΚΗΣ ΑΣΤΥΝΟΜΙΑΣ (αντιμετώπιση κινδύνων λόγω δασικών πυρκαγιών μετά την εκδήλωσή τους)

	ΔΡΑΣΕΙΣ	ΠΕΡΙΓΡΑΦΗ
1	Εξασφάλιση ελεύθερης προσπέλασης σε χώρους συγκέντρωσης	Είναι αρμόδια (σε συνεργασία με την ΕΛ.ΑΣ) για την εξασφάλιση της ελεύθερης προσπέλασης στους χώρους συγκέντρωσης και καταυλισμού των πολιτών.

## ΔΡΑΣΕΙΣ ΑΜΕΣΗΣ/ΒΡΑΧΕΙΑΣ ΔΙΑΧΕΙΡΙΣΗΣ ΣΥΝΕΠΕΙΩΝ Δ/ΝΣΗ ΔΗΜΟΤΙΚΗΣ ΑΣΤΥΝΟΜΙΑΣ

	ΔΡΑΣΕΙΣ	ΠΕΡΙΓΡΑΦΗ
1	Έλεγχος οργανωμένων χώρων εγκατάστασης πληθυσμιακών ομάδων	Ελέγχει την τήρηση διατάξεων που αφορούν στους οργανωμένους από το Δήμο χώρους προσωρινής εγκατάστασης μετακινούμενων πληθυσμιακών ομάδων.



# ΠΑΡΑΡΤΗΜΑ B.1

## ΜΝΗΜΟΝΙΟ ΕΝΕΡΓΕΙΩΝ ΔΙΕΥΘΥΝΣΗΣ ΤΟΠΙΚΗΣ ΟΙΚΟΝΟΜΙΚΗΣ ΑΝΑΠΤΥΞΗΣ

ΣΧΕΔΙΟ ΑΝΤΙΜΕΤΩΠΙΣΗΣ  
ΕΚΤΑΚΤΩΝ ΑΝΑΓΚΩΝ  
ΕΞΑΙΤΙΑΣ ΔΑΣΙΚΩΝ ΠΥΡΚΑΓΙΩΝ

ΔΗΜΟΥ ΦΛΩΡΙΝΑΣ  
2022

## ΠΡΟΠΑΡΑΣΚΕΥΑΣΤΙΚΑ ΜΕΤΡΑ ΚΑΙ ΔΡΑΣΕΙΣ

### Δ/ΝΣΗ ΤΟΠΙΚΗΣ ΟΙΚΟΝΟΜΙΚΗΣ ΑΝΑΠΤΥΞΗΣ

	ΜΕΤΡΑ & ΔΡΑΣΕΙΣ	ΠΕΡΙΓΡΑΦΗ
1	Συνεργασία για θέματα δασικών πυρκαγιών	Το τμήμα Διαχείρισης Πρασίνου συνεργάζεται με το Γραφείο Πολιτικής Προστασίας για θέματα δασικών πυρκαγιών.

## ΠΡΟΠΑΡΑΣΚΕΥΑΣΤΙΚΗ ΣΥΓΚΛΗΣΗ Σ.Τ.Ο.

### Δ/ΝΣΗ ΤΟΠΙΚΗΣ ΟΙΚΟΝΟΜΙΚΗΣ ΑΝΑΠΤΥΞΗΣ

	ΕΝΕΡΓΕΙΕΣ
1	Συμμετέχει ο Προϊστάμενος της Διεύθυνσης, ενημερώνοντας το ΠΣ για τις εργασίες που έχει εκτελέσει ή εγκρίνει σε δημοτικά δάση του Δήμου Φλώρινας.

## ΔΡΑΣΕΙΣ ΑΝΤΙΜΕΤΩΠΙΣΗΣ ΠΥΡΚΑΓΙΑΣ

### Δ/ΝΣΗ ΤΟΠΙΚΗΣ ΟΙΚΟΝΟΜΙΚΗΣ ΑΝΑΠΤΥΞΗΣ

(αντιμετώπιση κινδύνων λόγω δασικών πυρκαγιών μετά την εκδήλωσή τους)

	ΔΡΑΣΕΙΣ	ΠΕΡΙΓΡΑΦΗ
1	Διάθεση προσωπικού και μέσων	Έχει σε ετοιμότητα συνεργεία και μέσα που διαθέτει για την υποστήριξη του έργου της καταστολής των δασικών πυρκαγιών που διενεργείται με ευθύνη του Π.Σ.
2	Διάθεση προσωπικού	Ενισχύει με επιστημονικό προσωπικό το γραφείο Πολιτικής Προστασίας.

## ΔΡΑΣΕΙΣ ΑΜΕΣΗΣ/ΒΡΑΧΕΙΑΣ ΔΙΑΧΕΙΡΙΣΗΣ ΣΥΝΕΠΕΙΩΝ Δ/ΝΣΗ ΤΟΠΙΚΗΣ ΟΙΚΟΝΟΜΙΚΗΣ ΑΝΑΠΤΥΞΗΣ

	ΔΡΑΣΕΙΣ	ΠΕΡΙΓΡΑΦΗ
1	Συλλογή πληροφοριών	Συλλέγει πληροφορίες για το μέγεθος των καμμένων εκτάσεων, το είδος της καμμένης βλάστησης και ενημερώνει το Δήμαρχο και το Γραφείο Πολιτικής Προστασίας.

**ΠΡΟΠΑΡΑΣΚΕΥΑΣΤΙΚΑ ΜΕΤΡΑ ΚΑΙ ΔΡΑΣΕΙΣ**

ΤΜΗΜΑ ΔΙΑΧΕΙΡΙΣΗΣ ΚΑΙ ΣΥΝΤΗΡΗΣΗΣ ΟΧΗΜΑΤΩΝ

	ΜΕΤΡΑ & ΔΡΑΣΕΙΣ	ΠΕΡΙΓΡΑΦΗ
1	Συντήρηση εξοπλισμού και μέσων	Συντήρηση εξοπλισμού και μέσων που θα χρησιμοποιηθούν για την υποστήριξη του έργου του Π.Σ. καθώς και για την αντιμετώπιση εκτάκτων αναγκών και διαχείριση των συνεπειών λόγω δασικών πυρκαγιών σε συνεργασία με το Γραφείο Πολιτικής Προστασίας.
2	Καταγραφή των επιχειρησιακά διαθέσιμων μέσων	Συνεργασία με το Γραφείο Πολιτικής Προστασίας του Δήμου στην καταγραφή των επιχειρησιακά διαθέσιμων μέσων που διαθέτει ο Δήμος.

**ΠΡΟΠΑΡΑΣΚΕΥΑΣΤΙΚΗ ΣΥΓΚΛΗΣΗ Σ.Τ.Ο.**

ΤΜΗΜΑ ΔΙΑΧΕΙΡΙΣΗΣ ΚΑΙ ΣΥΝΤΗΡΗΣΗΣ ΟΧΗΜΑΤΩΝ

## ΕΝΕΡΓΕΙΕΣ

1	Συμμετέχει ο Προϊστάμενος του τμήματος ή ο αρμόδιος Αντιδήμαρχος, εφόσον προσκληθεί στο ΣΤΟ.
---	--

**ΔΡΑΣΕΙΣ ΑΥΞΗΜΕΝΗΣ ΕΤΟΙΜΟΤΗΤΑΣ**

ΤΜΗΜΑ ΔΙΑΧΕΙΡΙΣΗΣ ΚΑΙ ΣΥΝΤΗΡΗΣΗΣ ΟΧΗΜΑΤΩΝ

(όταν το επόμενο 24-ωρο είναι μεγάλη η επικινδυνότητα εκδήλωσης δασικών πυρκαγιών)

	ΔΡΑΣΕΙΣ	ΠΕΡΙΓΡΑΦΗ
1	Έλεγχος άμεσα διαθέσιμου εξοπλισμού και μέσων.	Έλεγχος άμεσα διαθέσιμου εξοπλισμού και μέσων που δύναται να χρησιμοποιηθούν για την υποστήριξη του έργου του ΠΣ καθώς και για την αντιμετώπιση εκτάκτων αναγκών και διαχείριση των συνεπειών λόγω δασικών πυρκαγιών σε συνεργασία με το Γραφείο Πολιτικής Προστασίας.

## ΔΡΑΣΕΙΣ ΑΝΤΙΜΕΤΩΠΙΣΗΣ ΠΥΡΚΑΓΙΑΣ

### ΤΜΗΜΑ ΔΙΑΧΕΙΡΙΣΗΣ ΚΑΙ ΣΥΝΤΗΡΗΣΗΣ ΟΧΗΜΑΤΩΝ

(αντιμετώπιση κινδύνων λόγω δασικών πυρκαγιών μετά την εκδήλωσή τους)

	ΔΡΑΣΕΙΣ	ΠΕΡΙΓΡΑΦΗ
1	Διάθεση προσωπικού και μέσων	Διαθέτει το προσωπικό και τα μέσα για την υποστήριξη του έργου της καταστολής των δασικών πυρκαγιών που διενεργείται με ευθύνη του Π.Σ.

	ΔΡΑΣΕΙΣ	ΠΕΡΙΓΡΑΦΗ
2	Διάθεση προσωπικού και μέσων	Διαθέτει το προσωπικό και τα μέσα για την υποστήριξη του έργου απομάκρυνσης κατοίκων από τους χώρους προσωρινής συγκέντρωσης στους χώρους φιλοξενίας

## ΔΡΑΣΕΙΣ ΑΜΕΣΗΣ/ΒΡΑΧΕΙΑΣ ΔΙΑΧΕΙΡΙΣΗΣ ΣΥΝΕΠΕΙΩΝ

### Δ/ΝΣΗ ΤΟΠΙΚΗΣ ΟΙΚΟΝΟΜΙΚΗΣ ΑΝΑΠΤΥΞΗΣ

	ΔΡΑΣΕΙΣ	ΠΕΡΙΓΡΑΦΗ
1	Διάθεση προσωπικού και μέσων	Διαθέτει το προσωπικό και τα μέσα για την υποστήριξη του έργου αποκατάστασης του οδικού δικτύου και απομάκρυνσης υλικών.



# ΠΑΡΑΡΤΗΜΑ B.1

## ΜΝΗΜΟΝΙΟ ΕΝΕΡΓΕΙΩΝ ΤΜΗΜΑΤΟΣ ΑΠΟΚΟΜΙΔΗΣ ΑΠΟΡΡΙΜΜΑΤΩΝ - ΑΝΑΚΥΚΛΩΣΙΜΩΝ ΥΛΙΚΩΝ, ΚΑΘΑΡΙΣΜΟΥ ΚΟΙΝΟΧΡΗΣΤΩΝ ΧΩΡΩΝ ΚΑΙ ΕΙΔΙΚΩΝ ΣΥΝΕΡΓΕΙΩΝ

ΣΧΕΔΙΟ ΑΝΤΙΜΕΤΩΠΙΣΗΣ  
ΕΚΤΑΚΤΩΝ ΑΝΑΓΚΩΝ  
ΕΞΑΙΤΙΑΣ ΔΑΣΙΚΩΝ ΠΥΡΚΑΓΙΩΝ

ΔΗΜΟΥ ΦΛΩΡΙΝΑΣ  
2022



**ΠΡΟΠΑΡΑΣΚΕΥΑΣΤΙΚΑ ΜΕΤΡΑ ΚΑΙ ΔΡΑΣΕΙΣ**

ΤΜΗΜΑ ΑΠΟΚΟΜΙΔΗΣ ΑΠΟΡΡΙΜΜΑΤΩΝ - ΑΝΑΚΥΚΛΩΣΙΜΩΝ ΥΛΙΚΩΝ,  
ΚΑΘΑΡΙΣΜΟΥ ΚΟΙΝΟΧΡΗΣΤΩΝ ΧΩΡΩΝ ΚΑΙ ΕΙΔΙΚΩΝ ΣΥΝΕΡΓΕΙΩΝ

	ΜΕΤΡΑ & ΔΡΑΣΕΙΣ	ΠΕΡΙΓΡΑΦΗ
1	Έλεγχος και καθαρισμός χώρων εναπόθεσης αστικών απορριμμάτων	Προγραμματίζει και υλοποιεί, σε συνεργασία με το Γραφείο Πολιτικής Προστασίας και το τμήμα Διαχείρισης και Συντήρησης Οχημάτων, έργα και δράσεις για την αποφυγή πρόκλησης πυρκαγιάς στην ύπαιθρο από τη λειτουργία χώρων εναπόθεσης αστικών απορριμμάτων, συμπεριλαμβανομένης και της φύλαξής τους, σε εφαρμογή της Πυροσβεστικής Διάταξης 9Α /2005 (ΦΕΚ 1554/Β' /2005).

**ΔΡΑΣΕΙΣ ΑΥΞΗΜΕΝΗΣ ΕΤΟΙΜΟΤΗΤΑΣ**

ΤΜΗΜΑ ΑΠΟΚΟΜΙΔΗΣ ΑΠΟΡΡΙΜΜΑΤΩΝ - ΑΝΑΚΥΚΛΩΣΙΜΩΝ ΥΛΙΚΩΝ,  
ΚΑΘΑΡΙΣΜΟΥ ΚΟΙΝΟΧΡΗΣΤΩΝ ΧΩΡΩΝ ΚΑΙ ΕΙΔΙΚΩΝ ΣΥΝΕΡΓΕΙΩΝ  
(όταν το επόμενο 24-ωρο είναι μεγάλη η επικινδυνότητα εκδήλωσης δασικών πυρκαγιών)

	ΔΡΑΣΕΙΣ	ΠΕΡΙΓΡΑΦΗ
1	Επιπλέον δράσεις για καθαρισμό των χώρων εναπόθεσης αστικών απορριμμάτων.	Υλοποιεί, σε συνεργασία με το Γραφείο Πολιτικής Προστασίας και το τμήμα Διαχείρισης και Συντήρησης Οχημάτων, έργα και δράσεις για τον καθαρισμό χώρων εναπόθεσης αστικών απορριμμάτων.

**ΔΡΑΣΕΙΣ ΑΝΤΙΜΕΤΩΠΙΣΗΣ ΠΥΡΚΑΓΙΑΣ**

ΤΜΗΜΑ ΑΠΟΚΟΜΙΔΗΣ ΑΠΟΡΡΙΜΜΑΤΩΝ - ΑΝΑΚΥΚΛΩΣΙΜΩΝ ΥΛΙΚΩΝ,  
ΚΑΘΑΡΙΣΜΟΥ ΚΟΙΝΟΧΡΗΣΤΩΝ ΧΩΡΩΝ ΚΑΙ ΕΙΔΙΚΩΝ ΣΥΝΕΡΓΕΙΩΝ  
(αντιμετώπιση κινδύνων λόγω δασικών πυρκαγιών μετά την εκδήλωσή τους)

	ΔΡΑΣΕΙΣ	ΠΕΡΙΓΡΑΦΗ
1	Έλεγχος και καθαρισμός χώρων εναπόθεσης αστικών απορριμμάτων	Συνδράμει τον Δήμαρχο στο έργο του συντονισμού δράσεων και διάθεσης του απαραίτητου δυναμικού και μέσων, εντός των ορίων του Δήμου, για την αντιμετώπιση εκτάκτων αναγκών και τη διαχείριση των συνεπειών λόγω δασικών πυρκαγιών.



# ΠΑΡΑΡΤΗΜΑ B.1

**ΜΝΗΜΟΝΙΟ ΕΝΕΡΓΕΙΩΝ**  
ΔΗΜΟΤΙΚΗΣ ΕΠΙΧΕΙΡΗΣΗΣ  
ΥΔΡΕΥΣΗΣ ΚΑΙ ΑΠΟΧΕΤΕΥΣΗΣ  
ΦΛΩΡΙΝΑΣ  
(Δ.Ε.Υ.Α.Φ.)

ΣΧΕΔΙΟ ΑΝΤΙΜΕΤΩΠΙΣΗΣ  
ΕΚΤΑΚΤΩΝ ΑΝΑΓΚΩΝ  
ΕΞΑΙΤΙΑΣ ΔΑΣΙΚΩΝ ΠΥΡΚΑΓΙΩΝ

ΔΗΜΟΥ ΦΛΩΡΙΝΑΣ  
2022

**ΠΡΟΠΑΡΑΣΚΕΥΑΣΤΙΚΑ ΜΕΤΡΑ ΚΑΙ ΔΡΑΣΕΙΣ**

ΔΗΜΟΤΙΚΗ ΕΠΙΧΕΙΡΗΣΗ ΥΔΡΕΥΣΗΣ ΚΑΙ ΑΠΟΧΕΤΕΥΣΗΣ ΦΛΩΡΙΝΑΣ (Δ.Ε.Υ.Α.Φ.)

	ΜΕΤΡΑ & ΔΡΑΣΕΙΣ	ΠΕΡΙΓΡΑΦΗ
1	Συντήρηση πυροσβεστικών υδροστομίων ή εγκατάσταση νέων	Συντήρηση πυροσβεστικών υδροστομίων αρμοδιότητάς της ή εγκατάσταση νέων, σύμφωνα με τις υποδείξεις της οικείας Πυροσβεστικής Υπηρεσίας που διενεργεί τον έλεγχό τους (Ν.1590/1986).

**ΠΡΟΠΑΡΑΣΚΕΥΑΣΤΙΚΗ ΣΥΓΚΛΗΣΗ Σ.Τ.Ο.**

ΔΗΜΟΤΙΚΗ ΕΠΙΧΕΙΡΗΣΗ ΥΔΡΕΥΣΗΣ ΚΑΙ ΑΠΟΧΕΤΕΥΣΗΣ ΦΛΩΡΙΝΑΣ (Δ.Ε.Υ.Α.Φ.)

	ΕΝΕΡΓΕΙΕΣ
1	Συμμετέχει εκπρόσωπος, ενημερώνοντας το ΠΣ για την συντήρηση πυροσβεστικών υδροστομίων αρμοδιότητάς της ή εγκατάσταση νέων.

**ΔΡΑΣΕΙΣ ΑΜΕΣΗΣ/ΒΡΑΧΕΙΑΣ ΔΙΑΧΕΙΡΙΣΗΣ ΣΥΝΕΠΕΙΩΝ**

ΔΗΜΟΤΙΚΗ ΕΠΙΧΕΙΡΗΣΗ ΥΔΡΕΥΣΗΣ ΚΑΙ ΑΠΟΧΕΤΕΥΣΗΣ ΦΛΩΡΙΝΑΣ (Δ.Ε.Υ.Α.Φ.)

	ΔΡΑΣΕΙΣ	ΠΕΡΙΓΡΑΦΗ
1	Αποστολή συνεργείων	Αποστολή συνεργείων για άμεσο έλεγχο και αποκατάσταση της λειτουργίας τυχόν βλαβών στο δίκτυο ύδρευσης και αποχέτευσης.



# ΠΑΡΑΡΤΗΜΑ B.1

## ΜΝΗΜΟΝΙΟ ΕΝΕΡΓΕΙΩΝ ΠΡΟΕΔΡΩΝ ΚΟΙΝΟΤΗΤΩΝ ΔΗΜΟΥ ΦΛΩΡΙΝΑΣ

ΣΧΕΔΙΟ ΑΝΤΙΜΕΤΩΠΙΣΗΣ  
ΕΚΤΑΚΤΩΝ ΑΝΑΓΚΩΝ  
ΕΞΑΙΤΙΑΣ ΔΑΣΙΚΩΝ ΠΥΡΚΑΓΙΩΝ

ΔΗΜΟΥ ΦΛΩΡΙΝΑΣ  
2022

## ΠΡΟΠΑΡΑΣΚΕΥΑΣΤΙΚΑ ΜΕΤΡΑ ΚΑΙ ΔΡΑΣΕΙΣ ΠΡΟΕΔΡΟΙ ΚΟΙΝΟΤΗΤΩΝ

	ΜΕΤΡΑ & ΔΡΑΣΕΙΣ	ΠΕΡΙΓΡΑΦΗ
1	Καταγραφή των μέσων και του ανθρώπινου δυναμικού (ομάδες πυρασφάλειας)	Καταγραφή των μέσων και του ανθρώπινου δυναμικού που μπορεί να συμβάλει στην αντιμετώπιση φυσικών καταστροφών και είναι υπεύθυνοι των ομάδων πυρασφάλειας των τοπικών κοινοτήτων.
2	Συνεργασία με το Γραφείο Πολιτικής Προστασίας	Συνεργασία με το Γραφείο Πολιτικής Προστασίας του Δήμου Φλώρινας στη σύνταξη ή επικαιροποίηση του Σχεδίου Αντιμετώπισης Εκτάκτων Αναγκών Εξ Αιτίας Δασικών Πυρκαγιών του Δήμου.

## ΠΡΟΠΑΡΑΣΚΕΥΑΣΤΙΚΗ ΣΥΓΚΛΗΣΗ Σ.Τ.Ο. ΠΡΟΕΔΡΟΙ ΚΟΙΝΟΤΗΤΩΝ

	ΕΝΕΡΓΕΙΕΣ
1	Συμμετέχουν στο ΣΤΟ, εφόσον προσκληθούν, για να ενημερωθούν από το ΠΣ για τις δράσεις και μέτρα που πρέπει να λάβουν στα όρια της κοινότητας τους για την αποφυγή εκδήλωσης πυρκαγιάς.

## ΔΡΑΣΕΙΣ ΑΥΞΗΜΕΝΗΣ ΕΤΟΙΜΟΤΗΤΑΣ ΠΡΟΕΔΡΟΙ ΚΟΙΝΟΤΗΤΩΝ

(όταν το επόμενο 24-ωρο είναι μεγάλη η επικινδυνότητα εκδήλωσης δασικών πυρκαγιών)

	ΔΡΑΣΕΙΣ	ΠΕΡΙΓΡΑΦΗ
1	Ετοιμότητα ομάδων πυρασφάλειας	Θέτουν σε ετοιμότητα τις ομάδες πυρασφάλειας των κοινοτήτων.

## ΔΡΑΣΕΙΣ ΑΝΤΙΜΕΤΩΠΙΣΗΣ ΠΥΡΚΑΓΙΑΣ

### ΠΡΟΕΔΡΟΙ ΚΟΙΝΟΤΗΤΩΝ

(αντιμετώπιση κινδύνων λόγω δασικών πυρκαγιών μετά την εκδήλωσή τους)

ΔΡΑΣΕΙΣ	ΠΕΡΙΓΡΑΦΗ
1	Ενεργοποιούν τις ομάδες πυρασφάλειας
2	Ενημερώνουν τον Δήμαρχο

## ΔΡΑΣΕΙΣ ΑΜΕΣΗΣ/ΒΡΑΧΕΙΑΣ ΔΙΑΧΕΙΡΙΣΗΣ ΣΥΝΕΠΕΙΩΝ

### ΠΡΟΕΔΡΟΙ ΚΟΙΝΟΤΗΤΩΝ

ΔΡΑΣΕΙΣ	ΠΕΡΙΓΡΑΦΗ
1	Λαμβάνουν μέτρα για την άμεση αποκατάσταση των ζημιών επείγοντος χαρακτήρα



# ΠΑΡΑΡΤΗΜΑ Β.2

## ΜΝΗΜΟΝΙΟ ΕΝΕΡΓΕΙΩΝ ΚΙΝΗΤΟΠΟΙΗΣΗΣ ΤΟΥ ΔΗΜΟΥ ΦΛΩΡΙΝΑΣ ΓΙΑ ΤΗΝ ΟΡΓΑΝΩΜΕΝΗ ΠΡΟΛΗΠΤΙΚΗ ΑΠΟΜΑΚΡΥΝΣΗ ΠΟΛΙΤΩΝ

ΣΧΕΔΙΟ ΑΝΤΙΜΕΤΩΠΙΣΗΣ  
ΕΚΤΑΚΤΩΝ ΑΝΑΓΚΩΝ  
ΕΞΑΙΤΙΑΣ ΔΑΣΙΚΩΝ ΠΥΡΚΑΓΙΩΝ

ΔΗΜΟΥ ΦΛΩΡΙΝΑΣ  
2022

**ΕΙΣΑΓΩΓΗ**

Στις περιπτώσεις των δασικών πυρκαγιών, οι δράσεις του Δημάρχου Φλώρινας που αφορούν τη λήψη απόφασης για την οργανωμένη προληπτική απομάκρυνση πολιτών, ξεκινούν αμέσως μετά την σχετική εισήγηση προς τον Δήμαρχο του εκάστοτε Επικεφαλής Αξιωματικού του Πυροσβεστικού Σώματος, ο οποίος ενεργεί σε τοπικό επίπεδο ως συντονιστής του πυροσβεστικού έργου.

Στην εισήγησή του προς τον Δήμαρχο Φλώρινας, ο εκάστοτε Επικεφαλής Αξιωματικός του Πυροσβεστικού Σώματος, ο οποίος ενεργεί σε τοπικό επίπεδο ως συντονιστής του πυροσβεστικού έργου, προτείνει εγκαίρως και επακριβώς τα όρια της περιοχής που θα χρειαστεί να υλοποιηθεί η δράση της οργανωμένης προληπτικής απομάκρυνσης πολιτών, με βάση την αναμενόμενη συμπεριφορά της πυρκαγιάς.

Οι ενέργειες που θα γίνουν στο πλαίσιο των αρμοδιοτήτων του Δήμου Φλώρινας αποβλέπουν:

1. Στην έγκαιρη ενημέρωση των πολιτών και από την εξ αυτού πρόληψη.
2. Στην προστασία της ζωής και της περιουσίας των πολιτών, καθώς και στην παροχή υπηρεσιών και μέσων για την οργανωμένη απομάκρυνση των ατόμων που θα χρειαστεί να εκκενώσουν τις περιοχές διαμονής τους.
3. Στη λήψη των απαραίτητων μέτρων προκειμένου να διατηρηθεί η ψυχραιμία των πολιτών και να περιορισθούν κατά το δυνατόν οι επιπτώσεις στον κανονικό ρυθμό των λειτουργιών της πληγείσας περιοχής

Η λήψη απόφασης για την οργανωμένη προληπτική απομάκρυνση, ή μη απομάκρυνση, λαμβάνεται από τον αρμόδιο Δήμαρχο, σύμφωνα με τα οριζόμενα στο άρθρο 6, παρ. 5στ' του Ν.3013/2002 (όπως αυτό ισχύει, βάσει της παρ. 2 του άρθ. 18 του Ν 3613/2007 (ΦΕΚ 263/Α'/2007) και του άρθ. 108 του Ν.4249/2014) και τις κατευθυντήριες οδηγίες που αναφέρονται παραπάνω (παράγραφος 6.1 του παρόντος).

**ΔΙΑΔΙΚΑΣΙΕΣ ΓΙΑ ΤΗ ΛΗΨΗ ΤΗΣ ΑΠΟΦΑΣΗΣ ΓΙΑ ΤΗΝ ΟΡΓΑΝΩΜΕΝΗ ΠΡΟΛΗΠΤΙΚΗ ΑΠΟΜΑΚΡΥΝΣΗ ΠΟΛΙΤΩΝ**

Οι διαδικασίες που προοδευτικά υλοποιούνται σε μια οργανωμένη απομάκρυνση πολιτών περιγράφονται ως εξής:

1. **Εκτίμηση της κατάστασης και σχετική εισήγηση προς τον Δήμαρχο**, από τον εκάστοτε Επικεφαλής Αξιωματικό του Πυροσβεστικού Σώματος, ο οποίος ενεργεί σε τοπικό επίπεδο ως συντονιστής.
2. **Άμεσος καθορισμός σημείου συγκέντρωσης φορέων** που κύρια εμπλέκονται (Π.Υ., ΕΛ.ΑΣ., Ε.Κ.Α.Β., Ο.Α.Σ.Α., κ.τ.λ.) από το αρμόδιο όργανο (Σ.Τ.Ο.) που έχει την ευθύνη για τη λήψη της απόφασης (Πίνακας 2). Επισημαίνεται ότι η ενέργεια αυτή δεν αποκλείει την επιτόπου σύγκληση του Συντονιστικού Τοπικού Οργάνου (Σ.Τ.Ο.), εφόσον η εξέλιξη του φαινομένου το επιτρέπει.
3. **Λήψη απόφασης για την απομάκρυνση ή μη από τον Δήμαρχο**. Η απόφαση αυτή λαμβάνεται όταν ο κίνδυνος παραμονής των πολιτών σε οικισμούς ή τμήματα πολεοδομικών συγκροτημάτων κ.λπ. είναι μεγαλύτερος σε σχέση με τον κίνδυνο μετακίνησης στον οποίο δύναται να εκτεθούν κατευθυνόμενοι προς ασφαλή χώρο.

Εν συνεχεία ο Δήμαρχος, πλαισιωμένος από τους επικεφαλής των φορέων που εμπλέκονται, πριν λάβει την απόφαση, πρέπει εγκαίρως να εκτιμήσει ή εξασφαλίσει τα εξής:

- Τον αριθμό των ατόμων που πρέπει να απομακρυνθούν.
- Τον προσδιορισμό των μέσων μεταφοράς.
- Το τρόπο εντοπισμού και ειδοποίησης των πολιτών.
- Τον αρχικό χώρο συγκέντρωσης των πολιτών (σημεία συγκέντρωσης).
- Το χρονικό διάστημα που απαιτείται για την ειδοποίηση των πολιτών.

- Τη δυνατότητα ελέγχου και διαχείρισης της κυκλοφορίας, σε όλα τα εναλλακτικά δρομολόγια που έχουν προσδιοριστεί από την αρμόδια Αστυνομική Αρχή, ότι μπορούν να χρησιμοποιηθούν, λαμβάνοντας υπόψη και την εκτιμώμενη εξέλιξη της πυρκαγιάς από τον εκάστοτε Επικεφαλής Αξιωματικό του Πυροσβεστικού Σώματος ο οποίος ενεργεί σε τοπικό επίπεδο ως συντονιστής του πυροσβεστικού έργου, ώστε να μην υπάρχει κίνδυνος κατά την απομάκρυνση των πολιτών.
- Τη διασφάλιση επικοινωνιών μεταξύ των αρμόδιων φορέων που εμπλέκονται στην υλοποίηση της δράσης.
- Την υποδοχή και φροντίδα των πολιτών που απομακρύνονται σε επιλεγμένους ασφαλείς χώρους.
- Το χρονικό διάστημα που απαιτείται να απομακρυνθούν από την περιοχή
- Τη φροντίδα για την επιστροφή των πολιτών που απομακρύνθηκαν και διαμένουν μόνιμα ή προσωρινά στην περιοχή.

Με δεδομένη τη δυσκολία λήψης και υλοποίησης τέτοιων αποφάσεων, οι κατά περίπτωση αρμόδιοι Δήμαρχοι, οι περιοχές των οποίων πλήττονται, όταν αυτό είναι εφικτό στα χρονικά περιθώρια που επιτρέπει η εξέλιξη του φαινομένου, μπορούν να συγκαλούν άμεσα το Συντονιστικό Τοπικό Όργανο (Σ.Τ.Ο.) προς υποβοήθηση του έργου τους.

#### ΔΡΑΣΕΙΣ ΓΙΑ ΤΗΝ ΥΛΟΠΟΙΗΣΗ ΤΗΣ ΑΠΟΦΑΣΗΣ ΓΙΑ ΤΗΝ ΟΡΓΑΝΩΜΕΝΗ ΠΡΟΛΗΠΤΙΚΗ ΑΠΟΜΑΚΡΥΝΣΗ ΠΟΛΙΤΩΝ

- Ενημέρωση κοινού, όταν έχει ληφθεί απόφαση για την απομάκρυνσή του. Η δημόσια ανακοίνωση της απόφασης προς ενημέρωση του κοινού πρέπει να συντάσσεται με ευθύνη του Δημάρχου που έλαβε την απόφαση.
- Εκτέλεση/δρομολόγηση επιμέρους ενεργειών βάσει του σχεδίου δράσης που έχει επιλεγεί να ακολουθήσουν όλοι οι εμπλεκόμενοι φορείς, πριν τη δημοσιοποίηση της απόφασης, υπό το γενικό συντονισμό του οργάνου που αποφάσισε τη δράση ή έχει εξουσιοδοτηθεί για την εκτέλεσή της.
- Τερματισμός επιμέρους δράσεων και αποκλιμάκωση εμπλεκόμενων φορέων, μετά από σχετική απόφαση του Δημάρχου.

Οι δράσεις των οργανικών μονάδων και υπηρεσιών του Δήμου προσδιορίζονται από τον Δήμαρχο βάσει του σχεδίου δράσης που έχει επιλεγεί να ακολουθήσουν όλοι οι εμπλεκόμενοι φορείς:

Σύμφωνα με το άρθρο 29 παρ. 4στ' του Ν.4662/2020, όταν η εξελισσόμενη ή επικείμενη καταστροφική δασική πυρκαγιά μπορεί να επηρεάσει πάνω από έναν (1) Δήμο, η απόφαση λαμβάνεται από τον αρμόδιο Περιφερειάρχη (ο οποίος μπορεί να εξουσιοδοτήσει σχετικώς τον οικείο χωρικό Αντιπεριφερειάρχη) και εκτελείται υπό τον συντονισμό του Περιφερειάρχη (ή του οικείου χωρικού Αντιπεριφερειάρχη) και σε συνεργασία με τους αρμόδιους Δημάρχους.

Δηλαδή, όταν η δασική πυρκαγιά εξελίσσεται ή εκτιμάται ότι θα εξελιχθεί στα διοικητικά όρια δύο ή περισσότερων Δήμων και απειλούνται κατοικημένες περιοχές, η απόφαση της οργανωμένης προληπτικής απομάκρυνσης πολιτών λαμβάνεται από τον αρμόδιο Περιφερειάρχη (ή τον εξουσιοδοτημένο οικείο χωρικό Αντιπεριφερειάρχη).

Δεδομένου ότι η εκτίμηση για την εξέλιξη μιας δασικής πυρκαγιάς ανήκει στον εκάστοτε Επικεφαλής Αξιωματικό του Πυροσβεστικού Σώματος, ο οποίος ενεργεί σε τοπικό επίπεδο ως συντονιστής του πυροσβεστικού έργου, όταν η δασική πυρκαγιά εξελίσσεται ή εκτιμάται ότι θα εξελιχθεί στα διοικητικά όρια δύο ή περισσότερων Δήμων και απειλούνται κατοικημένες

περιοχές, η εισήγηση για την οργανωμένη προληπτική απομάκρυνση πολιτών θα πρέπει να απευθύνεται πρωτίστως στον οικείο Περιφερειάρχη, με ταυτόχρονη ενημέρωση των αρμόδιων Δημάρχων

Σε αυτές τις περιπτώσεις ο Περιφερειάρχης (ή ο οικείος χωρικός Αντιπεριφερειάρχης) καθορίζει άμεσα, σημείο συγκέντρωσης (σε ασφαλή χώρο), στον οποίον οφείλουν να προσέλθουν οι αρμόδιοι Δήμαρχοι (σε περιοχές των οποίων θα υλοποιηθεί η δράση της οργανωμένης προληπτικής απομάκρυνσης πολιτών) και οι επικεφαλής των φορέων που κύρια εμπλέκονται (ΕΛΑΣ, ΠΣ, ΕΚΑΒ, υπεύθυνοι Πολιτικής Προστασίας), ή εάν αυτό δεν είναι άμεσα εφικτό, οι αναπληρωτές τους. Η ενέργεια αυτή κρίνεται απαραίτητη προκειμένου να εξασφαλιστεί, η μεταξύ τους επικοινωνία, η συλλογή πληροφοριών σχετικών με την τρέχουσα κατάσταση, καθώς και ο συντονισμός τους. Επίσης παρέχει την δυνατότητα για την άμεση επιλογή σχεδίου δράσης που θα ακολουθήσουν όλοι οι εμπλεκόμενοι φορείς, στην περίπτωση που ληφθεί θετική απόφαση για οργανωμένη προληπτική απομάκρυνση.

#### ΕΝΗΜΕΡΩΣΗ ΚΟΙΝΟΥ, ΟΤΑΝ ΛΗΦΘΕΙ ΑΠΟΦΑΣΗ ΓΙΑ ΤΗΝ ΑΠΟΜΑΚΡΥΝΣΗ

Η ενημέρωση - ανακοίνωση πρέπει να περιέχει τις εξής βασικές πληροφορίες:

1	Ποιος έλαβε την απόφαση και ποιος έχει την ευθύνη εκτέλεσής της.
2	Να προσδιορίζει με σαφή τρόπο τα όρια της περιοχής εκκένωσης (μερικής ή ολικής), καθώς και τον κίνδυνο που διατρέχουν οι πολίτες εάν παραμείνουν σε αυτήν.
3	Να προσδιορίζει με σαφή τρόπο εάν συντρέχει λόγος γενικής απομάκρυνσης όλων των πολιτών ή συγκεκριμένων ομάδων, τις οποίες θα προσδιορίζει κατά προτεραιότητα (άτομα με αναπνευστικά προβλήματα, παιδιά, ηλικιωμένοι κ.τ.λ.).
4	Να προσδιορίζει πού και πότε θα συγκεντρωθούν (σημεία συγκέντρωσης) οι πολίτες, εφόσον χρειάζονται μεταφορά, καθώς και τα προσωπικά αντικείμενα που μπορούν να έχουν μαζί τους.
5	Να προσδιορίζει την προβλεπόμενη διάρκεια της απομάκρυνσης, καθώς και τον τόπο προορισμού.
6	Να κατονομάζει τις ασφαλείς οδούς διαφυγής, καθώς και τυχόν μονοδρομήσεις που μπορεί να επακολουθήσουν, σε περίπτωση απομάκρυνσης με δικά τους μέσα.
7	Να αναφέρει τη διαθέσιμη προνοιακή υποστήριξη στον τόπο προορισμού.
8	Να αναφέρει οδηγίες για προστασία της περιουσίας των πολιτών που απομακρύνονται.

Σημειώνεται ότι έχει ιδιαίτερη σημασία το γραφείο τύπου του Δήμου να ενημερώσει τα Μ.Μ.Ε. για να αναμεταδώσουν τη σχετική ανακοίνωση, συμβάλλοντας στη δημιουργία μίας και μοναδικής συνολικής εικόνας αντιμετώπισης της κατάστασης προς το κοινό.

Ωστόσο πέραν των Μ.Μ.Ε., τοπικής ή πανελλαδικής εμβέλειας, που θα αναμεταδώσουν την ανακοίνωση, η κύρια δράση της ενημέρωσης του κοινού σχετικά με τη λήψη απόφασης και έναρξη της διαδικασίας απομάκρυνσής του θα πρέπει να βασίζεται σε μεθόδους και πρακτικές που εξασφαλίζουν περισσότερο



τον εντοπισμό και εν συνεχεία την ενημέρωση των πολιτών για τους κινδύνους που διατρέχουν στην περίπτωση που παραμείνουν στην περιοχή. Οι μέθοδοι αυτές είναι:

- Ενημέρωση πόρτα – πόρτα.
- Ενημέρωση με διερχόμενο όχημα με μεγαφωνική εγκατάσταση που παρέχει τις απαιτούμενες πληροφορίες.
- Ενημέρωση με τα μέσα κοινωνικής δικτύωσης.
- Συνδυασμός όλων των μεθόδων.

Στην περίπτωση αυτή, τον κύριο λόγο για την υλοποίηση της δράσης έχουν οι κατά τόπους Αστυνομικές Αρχές, το έργο των οποίων μπορεί να υποστηριχτεί από τη Δημοτική Αστυνομία.

Ένα άλλο πλεονέκτημα που παρέχει η ενημέρωση με τις μεθόδους αυτές είναι και η δυνατότητα άμεσης καταγραφής των πολιτών που επιθυμούν να απομακρυνθούν αλλά δε διαθέτουν δικά τους μέσα ή χρειάζονται ειδική φροντίδα για την μετακίνησή τους (ασθενείς, άτομα με κινητικά προβλήματα κ.τ.λ.). Οι πληροφορίες αυτές θα οδηγήσουν σε ορθολογικότερη εκτίμηση των μέσων που απαιτούνται για την οργανωμένη απομάκρυνση.

- Επιμέρους ενέργειες του σχεδίου δράσης που έχει επιλεγεί πρέπει να ακολουθήσουν όλοι οι εμπλεκόμενοι φορείς, πριν τη δημοσιοποίηση της απόφασης, υπό τον συντονισμό του εποπτευόμενου οργάνου που αποφάσισε τη δράση.
- Τερματισμός επιμέρους δράσεων και αποκλιμάκωση εμπλεκόμενων φορέων, μετά από σχετική απόφαση του οργάνου που έχει τον γενικό συντονισμό.
- Καταγραφή και αποτίμηση έργου από τον υπεύθυνο Πολιτικής Προστασίας.

Πληροφορίες θα δίνονται στους δημότες για την εξέλιξη της πυρκαγιάς, την οργανωμένη απομάκρυνση, την αποφυγή πανικού, την αποσυμφόρηση της κυκλοφορίας, τους χώρους καταφυγής, τους σταθμούς Α' Βοηθειών κ.λπ., από:

- Το γραφείο εξυπηρέτησης του Δημότη (τηλέφωνο 800 11 37373).
- Το τηλεφωνικό κέντρο του Δήμου (τηλέφωνο 23853 51010).
- Το τηλεφωνικό κέντρο του Γραφείου Πολιτικής Προστασίας (τηλέφωνο 23850 44917).

Η ενημέρωση των δημοτών θα γίνεται με κάθε δυνατό τρόπο, αναλόγως των συνθηκών που επικρατούν (με δελτία τύπου και ανακοινώσεις που θα αναρτώνται στην ιστοσελίδα του Δήμου (<http://www.cityoflogina.gr>) ή σε διάφορα σημεία της πόλης, με ανακοινώσεις σε ΜΜΕ, Μέσα Κοινωνικής Δικτύωσης, κ.λπ.).

#### ΟΡΓΑΝΩΣΗ - ΥΛΟΠΟΙΗΣΗ ΔΡΑΣΗΣ ΟΡΓΑΝΩΜΕΝΗΣ ΑΠΟΜΑΚΡΥΝΣΗΣ ΠΛΗΘΥΣΜΟΥ ΜΕ ΤΗΝ ΣΥΝΔΡΟΜΗ ΤΩΝ ΥΠΗΡΕΣΙΩΝ ΤΟΥ ΔΗΜΟΥ ΦΛΩΡΙΝΑΣ

Σε περίπτωση απόφασης της οργανωμένης απομάκρυνσης πληθυσμού το Γραφείο Πολιτικής Προστασίας, ακολουθώντας πάντα το σχέδιο δράσης, είναι η καθ' ύλην αρμόδια για τον συντονισμό των ενεργειών που κρίνονται απαραίτητες για την υλοποίηση της δράσης.

Όλες οι υπηρεσίες του Δήμου θα συμμετέχουν στη διαδικασία της οργανωμένης απομάκρυνσης πληθυσμού, με έμφαση στις πιο άμεσα εμπλεκόμενες που είναι:

1. Η Δ/νση Διοικητικών Υπηρεσιών.
2. Η Δ/νση Τεχνικών Υπηρεσιών.
3. Η Δ/νση Κοινωνικής Προστασίας, Παιδείας-Πολιτισμού και Τουρισμού.
4. Η Δ/νση Δημοτικής Αστυνομίας.
5. Το τμήμα Διαχείρισης και Συντήρησης Οχημάτων της Δ/νσης Καθαριότητας, Ανακύκλωσης και Περιβάλλοντος

6. Το τμήμα Αποκομιδής Απορριμμάτων - Ανακυκλώσιμων Υλικών, Καθαρισμού Κοινοχρήστων Χώρων και Ειδικών Συνεργειών της Δ/νσης Καθαριότητας, Ανακύκλωσης και Περιβάλλοντος.
7. Ο Πρόεδρος της πληττόμενης περιοχής.

Με μέριμνα του Γραφείου Πολιτικής Προστασίας θεωρείται σκόπιμο να δημιουργηθούν στον χώρο στον οποίο θα λάβει χώρα η οργανωμένη απομάκρυνση πολιτών:

1. Ένα επιχειρησιακό συντονιστικό κέντρο.
2. Ένας ή περισσότεροι σταθμοί παροχής Α' Βοηθειών για τους πολίτες που απομακρύνονται.
3. Σταθμοί πληροφόρησης των πολιτών κατά μήκος της ή των διαδρομών που θα χρησιμοποιηθούν για την απομάκρυνσή τους, σε κομβικά σημεία, για να κατευθύνουν τα οχήματα και τους πολίτες προς τους προεπιλεγμένους χώρους συγκέντρωσης.
4. Δίκτυο τηλεπικοινωνιών για την άμεση και απρόσκοπτη επικοινωνία όλων των εμπλεκόμενων στην υλοποίηση της απομάκρυνσης του πληθυσμού.
5. Όλος ο αναγκαίος εξοπλισμός προσωρινής φιλοξενίας πληθυσμού, όπως:
  - μικρά φαρμακεία με είδη πρώτων βοηθειών και φάρμακα πρώτης ανάγκης
  - πιεσόμετρα και μικρές φιάλες οξυγόνου
  - υπνόσακοι και λοιπά κλινοσκεπάσματα, ηλεκτρικές κουβέρτες, απομονωτικά & αντιανεμικά σκεπάσματα αντιμετώπισης υποθερμίας
  - αντίσκηνα των 4 ή έξι ατόμων (όταν επιβάλλεται η διανυκτέρευση)
  - χημικές τουαλέτες
  - υποδομή φιλοξενίας κατοικίδιων ζώων
  - ξηρά τροφή μακράς διάρκειας και υψηλής συντήρησης
  - υγρά (νερό, ή/και υγρά ταχείας αντιμετώπισης υπογλυκαιμικών περιστατικών)
  - πρόβλεψη εξοπλισμού για μετακίνηση Α.μεΑ (Αναπηρικά αμαξίδια, βαδιστικά όπως περιπατητήρες, πατερίτσες κ.ά.).

Η απομάκρυνση του πληθυσμού θα γίνει και με τη συνδρομή ενός (1) λεωφορείου δέκα εννέα (19) θέσεων, ενός λεωφορείου εννέα (9) θέσεων ειδικά διαμορφωμένο για μεταφορά ΑμεΑ του Δήμου Φλώρινας, και των επιβατικών οχημάτων του Δήμου και λεωφορείων των ΚΤΕΛ Φλώρινας.

Η Ελληνική Αστυνομία με τη συνδρομή και της Δημοτικής Αστυνομίας θα ελέγξουν εάν υπάρχει ο απαραίτητος χρόνος για τυχόν εναπομείναντες κατοίκους και θα φροντίσουν για την καταγραφή τους, εφόσον αρνηθούν τη διαδικασία της προληπτικής απομάκρυνσης για λόγους προστασίας τους.

Η Τροχαία θα μεριμνήσει ώστε να χρησιμοποιηθούν οι προεπιλεγμένες οδοί για την απομάκρυνση του πληθυσμού.

#### ΒΑΣΙΚΕΣ ΠΡΟΫΠΟΘΕΣΕΙΣ ΚΑΙ ΠΕΡΙΟΡΙΣΜΟΙ

Σύμφωνα με τα ανωτέρω αναφερόμενα, το όργανο που εισηγείται και το όργανο που αποφασίζει κατά περίπτωση για την υλοποίηση της οργανωμένης απομάκρυνσης πολιτών, για λόγους προστασίας από εξελισσόμενη ή επικείμενη καταστροφή εξαιτίας δασικών πυρκαγιών, θα πρέπει να λαμβάνει υπόψη του τα εξής:

1. Η οργανωμένη απομάκρυνση πολιτών εξετάζεται ως μέτρο προληπτικής προστασίας τους, που πρέπει να δρομολογείται εγκαίρως (ενώ η καταστροφή βρίσκεται σε εξέλιξη) και κάτω από ορισμένες προϋποθέσεις και περιορισμούς, η εκτίμηση των οποίων μπορεί να γίνει μόνο σε τοπικό επίπεδο.
2. Η δράση της απομάκρυνσης πραγματοποιείται μόνον όταν εξασφαλίζεται εγκαίρως η καλή οργάνωση για την ασφαλή υλοποίησή της. Σε αντίθετη περίπτωση η δράση αυτή εύκολα μπορεί να

προκαλέσει μεγαλύτερες συνέπειες – απώλειες και να μετατραπεί σε επιχείρηση διάσωσης, την ευθύνη της οποίας έχει το Πυροσβεστικό Σώμα (παρ. β, του άρθ. 1 του Ν.3511/2006).

3. Η δράση της οργανωμένης απομάκρυνσης ως μέτρο που δρομολογείται για την προληπτική προστασία των πολιτών έχει χαρακτήρα μη υποχρεωτικό, βασιζόμενη στην ενημέρωσή τους για τον κίνδυνο για τον οποίο έχει ληφθεί η απόφαση της απομάκρυνσης και τις πιθανές συνέπειες που έχει η παραμονή τους στον χώρο.
4. Η απομάκρυνση πρέπει να πραγματοποιείται κατά προτίμηση εντός των διοικητικών ορίων του οργάνου που έλαβε την απόφαση, δηλαδή εντός του Δήμου που πλήττεται.
5. Οι χώροι που επιλέγονται για να συγκεντρωθούν οι πολίτες που απομακρύνονται με οργανωμένο τρόπο πρέπει να εξασφαλίζουν εκ των προτέρων όλες τις προϋποθέσεις υγιεινής και ασφάλειας και να αποκλείουν το ενδεχόμενο της ανάγκης για εκ νέου απομάκρυνσή τους από τον χώρο ή τους χώρους αυτούς.
6. Η καταγραφή και ταυτοποίηση των πολιτών που έχουν μεταφερθεί στους χώρους αυτούς και ο έλεγχος της κατάστασης στην οποία έχουν περιέλθει εξ αιτίας της καταστροφής (απώλεια συγγενικών προσώπων κ.λπ.) κρίνονται κατά περίπτωση απαραίτητες.

*Κατά συνέπεια η οργανωμένη απομάκρυνση πολιτών εξετάζεται ως μέτρο που δρομολογείται για την προστασία τους, κάτω από ορισμένες προϋποθέσεις και περιορισμούς, ενώ η διάσωση είναι δράση υποχρεωτική και κατά κανόνα αφορά μικρές ομάδες πολιτών ή μεμονωμένα άτομα σε συγκεκριμένο και περιορισμένο χώρο, πλησίον ή εντός της φλεγόμενης περιοχής.*

#### ΠΟΛΗ ΤΗΣ ΦΛΩΡΙΝΑΣ ΟΡΓΑΝΩΣΗ - ΥΛΟΠΟΙΗΣΗ ΔΡΑΣΗΣ ΟΡΓΑΝΩΜΕΝΗΣ ΑΠΟΜΑΚΡΥΝΣΗΣ ΠΛΗΘΥΣΜΟΥ ΜΕ ΤΗΝ ΣΥΝΔΡΟΜΗ ΤΩΝ ΥΠΗΡΕΣΙΩΝ ΤΟΥ ΔΗΜΟΥ ΦΛΩΡΙΝΑΣ

Σκοπός αυτού του σχεδίου ενεργειών είναι η αντιμετώπιση έκτακτης ανάγκης από επικείμενη καταστροφή λόγω δασικής πυρκαγιάς στις περιοχές της πόλης της Φλώρινας που γειτνιάζουν με τα περιαστικά δάση.

##### ΠΕΡΙΑΣΤΙΚΟ ΔΑΣΟΣ ΥΨΩΜΑΤΟΣ 1033

Όσο αφορά την βορειο-δυτική πλευρά της πόλης υπάρχει το περιαστικό δάσος του υψώματος 1033, τα όρια του οποίου εφάπτονται στις παρακάτω οδούς:

- Λεωφ. Κωνσταντίνου Καραμανλή,
- Οδός Χειμάρρας,
- Οδός Σποράδων,
- Οδός Βαρνούντος.

##### ΠΕΡΙΑΣΤΙΚΟ ΔΑΣΟΣ ΛΟΦΟΥ ΑΓΙΟΥ ΠΑΝΤΕΛΕΗΜΟΝΑ

Όσο αφορά τη νότια πλευρά της πόλης υπάρχει το περιαστικό δάσος του λόφου του Αγίου Παντελεήμονα, τα όρια του οποίου εφάπτονται στις παρακάτω οδούς:

- Οδός Ιωαννινών
- Οδός Καυκάσου
- Οδός Εθνομάρτυρα Αιμιλιανού
- Οδός Αντώνη Κεραμοπούλου

ΧΑΡΤΗΣ 1 Όρια περιαστικών δασών πόλης Φλώρινας



- Όριο περιαστικού δάσους λόφου Αγίου Παντελεήμονα
- Όριο περιαστικού δάσους όρους Βαρνούς (ύψωμα 1033)

#### ΧΩΡΟΙ ΠΡΟΣΩΡΙΝΗΣ ΣΥΓΚΕΝΤΡΩΣΗΣ ΕΞΑΙΤΙΑΣ ΠΥΡΚΑΓΙΑΣ ΣΤΟ ΠΕΡΙΑΣΤΙΚΟ ΔΑΣΟΣ ΥΨΩΜΑΤΟΣ 1033)

Σε περίπτωση ανάγκης απομάκρυνσης των δημοτών από τις κατοικίες τους λόγω πυρκαγιάς ύψωμα 1033, οι προτεινόμενοι χώροι προσωρινής συγκέντρωσης είναι οι παρακάτω (ΧΑΡΤΗΣ 2):

1. Αύλειος χώρος 5ου Δημοτικού Σχολείου
2. Πάρκο Αρχιμανδρίτη Τραπεζούντας
3. Νέο πάρκο
4. Αύλειος χώρος Ιερού Ναού Αγίας Παρασκευής
5. Αύλειος χώρος 2ου Γυμνασίου και 2ου Λυκείου Φλώρινας.

*Οι Χώροι Προσωρινής Συγκέντρωσης απέχουν απόσταση το πολύ 250 μέτρα από κάθε κατοικημένο σημείο ώστε οι πολίτες να μπορούν να πάνε εκεί με τα πόδια σε ελάχιστο χρόνο.*

*Η μετάβαση με τα πόδια είναι απαραίτητη για να μην χρησιμοποιηθούν ιδιωτικά μεταφορικά μέσα που θα δυσκολέψουν την κίνηση των οχημάτων και θα εκνευρίσουν και θα πανικοβάλουν τους πολίτες.*

*Στον πανικό των πρώτων στιγμών κανείς δεν θα μπορεί να ακολουθήσει μακρινές και πολύπλοκες διαδρομές για να φτάσει σε ασφαλές μέρος, αλλά θα μείνει εκεί όπου θαρρεί ότι είναι ασφαλής, όσο το δυνατόν πιο κοντά στο σπίτι του.*

ΧΑΡΤΗΣ 2 Χώροι προσωρινής συγκέντρωσης από πυρκαγιά στο ύψωμα 1033



### ΧΩΡΟΙ ΠΡΟΣΩΡΙΝΗΣ ΣΥΓΚΕΝΤΡΩΣΗΣ ΕΞΑΙΤΙΑΣ ΠΥΡΚΑΓΙΑΣ ΣΤΟ ΠΕΡΙΑΣΤΙΚΟ ΔΑΣΟΣ ΛΟΦΟΥ ΑΓΙΟΥ ΠΑΝΤΕΛΕΗΜΟΝΑ

Σε περίπτωση ανάγκης απομάκρυνσης των δημοτών από τις κατοικίες τους λόγω πυρκαγιάς στο λόφο του Αγίου Παντελεήμονα, οι προτεινόμενοι χώροι προσωρινής συγκέντρωσης είναι οι παρακάτω (ΧΑΡΤΗΣ 3):

1. Πάρκο Κυκλοφοριακής Αγωγής Δήμου Φλώρινας
2. Πλατεία Ηρώων
3. Αύλειος χώρος 6ου Δημοτικού Σχολείου Φλώρινας
4. Αύλειος χώρος 3ου Γυμνασίου Σχολείου Φλώρινας
5. Αύλειος χώρος Ιερού Ναού Αγίου Παντελεήμονα
6. Πλατεία Γεωργίου Μόδη

Οι Χώροι Προσωρινής Συγκέντρωσης απέχουν απόσταση το πολύ 250 μέτρα από κάθε κατοικημένο σημείο ώστε οι πολίτες να μπορούν να πάνε εκεί με τα πόδια σε ελάχιστο χρόνο.

Η μετάβαση με τα πόδια είναι απαραίτητη για να μην χρησιμοποιηθούν ιδιωτικά μεταφορικά μέσα που θα δυσκολέψουν την κίνηση των οχημάτων και θα εκνευρίσουν και θα πανικοβάλλουν τους πολίτες.

Στον πανικό των πρώτων στιγμών κανείς δεν θα μπορεί να ακολουθήσει μακρινές και πολύπλοκες διαδρομές για να φτάσει σε ασφαλές μέρος, αλλά θα μείνει εκεί όπου θαρρεί ότι είναι ασφαλής, όσο το δυνατόν πιο κοντά στο σπίτι του.

ΧΑΡΤΗΣ 3 Χώροι προσωρινής συγκέντρωσης από πυρκαγιά στον λόφο Αγίου Παντελεήμονα



### ΧΩΡΟΙ ΠΡΟΣΩΡΙΝΗΣ ΦΙΛΟΞΕΝΙΑΣ (ΚΑΤΑΦΥΓΗΣ)

Από τα συγκεκριμένα σημεία συγκέντρωσης και εφόσον καταστεί ανάγκη, μεταφέρονται στους παρακάτω χώρους φιλοξενίας:

1. Κλειστό Γυμναστήριο Φλώρινας.
2. Ανοικτό γήπεδο Φλώρινας.

Στις περιπτώσεις 1 και 3 οι κυριότερες υπηρεσίες ενός τέτοιου χώρου φιλοξενίας είναι:

- Γραφείο υποδοχής και εγγραφής.
- Χώροι υγιεινής.
- Ιατρείο /Σταθμός Α' Βοηθειών.
- Σίτιση.
- Θάλαμοι/σκηνές διαμονής.
- Παροχή ηλεκτρισμού/θέρμανσης.
- Συνεργασία με Εθελοντικές Οργανώσεις και άλλες εμπλεκόμενες υπηρεσίες.

Σε κάθε τέτοιο χώρο ορίζεται ένας συντονιστής ο οποίος φροντίζει για τη στελέχωση και τον συντονισμό του μόνιμου προσωπικού και των εθελοντών. Επιπλέον πρέπει να έχει προβλεφθεί:

- Υδροδότηση: 3lt/ άτομο, 1 κρουνός /50 άτομα.
- Χώροι υγιεινής: 1 WC/ 40 άτομα και σύνδεση με το αποχετευτικό δίκτυο της πόλης.
- Αποθήκευση χρήσιμων υλικών.
- Κάδους αποκομιδής απορριμμάτων.
- Σηματοδότηση των διαδρομών εκκένωσης και των χώρων καταφυγής.

**ΚΑΘΟΡΙΣΜΟΣ ΧΩΡΩΝ ΦΙΛΟΞΕΝΙΑΣ ΣΥΓΓΕΝΩΝ ΘΥΜΑΤΩΝ**

Οι χώροι που είναι διαθέσιμοι στη πόλη της Φλώρινας σε περίπτωση έκτακτης ανάγκης για την προσωρινή φιλοξενία συγγενών θυμάτων είναι:

1. Ξενοδοχειακές μονάδες (Παράρτημα Δ).

**ΚΑΘΟΡΙΣΜΟΣ ΘΕΡΜΑΙΝΟΜΕΝΩΝ ΧΩΡΩΝ ΕΚΤΑΚΤΗΣ ΑΝΑΓΚΗΣ**

Θερμαινόμενοι χώροι που είναι διαθέσιμοι στο Δήμο Φλώρινας σε περίπτωση έκτακτης ανάγκης για την προσωρινή φιλοξενία ευπαθών ομάδων πολιτών είναι:

1. Κλειστό Γυμναστήριο Φλώρινας.
2. Ξενοδοχειακές μονάδες (Παράρτημα Δ).
3. Κέντρο Προστασίας του Παιδιού Φλώρινας (28 κλίνες).

*Οι χώροι αυτοί δεν πρέπει να καλύπτουν σημαντικές λειτουργίες (πχ σχολεία) γιατί δεν πρέπει να εμποδίζουν την λειτουργία τους.*

*Ταυτόχρονα προτείνεται να επιλέγονται ελεύθεροι χώροι η χρήση των οποίων δεν είναι ζωτική για τις αστικές λειτουργίες όπως γήπεδα, μεγάλης έκτασης ελεύθεροι χώροι χωρίς φυσικά εμπόδια κ.λ.π*

**ΚΑΘΟΡΙΣΜΟΣ ΧΩΡΩΝ ΕΚΤΑΚΤΗΣ ΑΝΑΓΚΗΣ ΓΙΑ ΧΡΗΣΗ ΜΑΓΕΙΡΙΩΝ**

Στις παρακάτω δομές υπάρχει κουζίνα η οποία χρησιμοποιείται για το μαγείρεμα φαγητού:

1. 1ος Παιδικός Σταθμός Φλώρινας.
2. 2ος Παιδικός Σταθμός Φλώρινας.
3. 3ος Παιδικός Σταθμός Φλώρινας.
4. Παιδικός Σταθμός Σκοπιάς Φλώρινας.
5. Παιδικός Σταθμός Μελίτης Φλώρινας.
6. Παιδικός Σταθμός Αρμενοχωρίου Φλώρινας.
7. Παιδικός Σταθμός Παπαγιάννη Φλώρινας.
8. Παιδικός Σταθμός Κάτω Κλεινών Φλώρινας.
9. Παιδικός Σταθμός Αμμοχωρίου Φλώρινας.
10. Κέντρο Προστασίας του Παιδιού Φλώρινας.
11. Γηροκομείο Φλώρινας.

**ΛΟΙΠΟΙ ΟΙΚΙΣΜΟΙ ΔΗΜΟΥ ΦΛΩΡΙΝΑΣ  
ΟΡΓΑΝΩΣΗ - ΥΛΟΠΟΙΗΣΗ ΔΡΑΣΗΣ ΟΡΓΑΝΩΜΕΝΗΣ ΑΠΟΜΑΚΡΥΝΣΗΣ ΠΛΗΘΥΣΜΟΥ ΜΕ ΤΗΝ  
ΣΥΝΔΡΟΜΗ ΤΩΝ ΥΠΗΡΕΣΙΩΝ ΤΟΥ ΔΗΜΟΥ ΦΛΩΡΙΝΑΣ**

Η προληπτική απομάκρυνση πολιτών από όλους τους λοιπούς οικισμούς του Δήμου Φλώρινας αποφασίζεται από τον Δήμαρχο Φλώρινας, μετά την σχετική εισήγηση προς τον Δήμαρχο του εκάστοτε Επικεφαλής Αξιωματικού του Πυροσβεστικού Σώματος, ο οποίος ενεργεί σε τοπικό επίπεδο ως συντονιστής του πυροσβεστικού έργου. Το σχέδιο που εφαρμόζεται διαμορφώνεται από τον τόπο και την έκταση τις πυρκαγιές.

Κρίνεται απαραίτητο να δημιουργηθούν στο χώρο στον οποίο θα λάβει χώρα η οργανωμένη εκκένωση:

1. Ένα συντονιστικό κέντρο .
2. Ένας ή περισσότεροι, σταθμοί παροχής Α' Βοηθειών για τους πολίτες που απομακρύνονται .
3. Σταθμοί πληροφόρησης των πολιτών κατά μήκος της ή των διαδρομών που θα χρησιμοποιηθούν για την απομάκρυνσή τους, σε κομβικά σημεία, για να κατευθύνουν τα οχήματα και τους πολίτες προς τους προεπιλεγμένους χώρους συγκέντρωσης.
4. Δίκτυο τηλεπικοινωνιών για την άμεση και απρόσκοπτη επικοινωνία όλων των εμπλεκόμενων στην υλοποίηση της απομάκρυνσης του πληθυσμού.
5. Η απομάκρυνση του πληθυσμού θα γίνει και με την συνδρομή λεωφορείων που θα διαθέσει η Περιφέρεια ή αν βρεθούν άμεσα ιδιώτες, οι οποίοι θα έχουν δηλώσει εκ των προτέρων ότι επιθυμούν να συμμετέχουν στη δράση αυτή.
6. Ο Δήμος θα συνδράμει στην υλοποίηση της απομάκρυνσης του πληθυσμού με ένα (1) λεωφορείο δέκα εννέα (19) θέσεων, ένα λεωφορείο εννέα (9) θέσεων ειδικά διαμορφωμένο για μεταφορά ΑμεΑ.
7. Η Ελληνική Αστυνομία με την συνδρομή και της Δημοτικής Αστυνομίας, θα ελέγξουν αν υπάρχει ο απαραίτητος χρόνος για όσους κατοίκους αρνούνται να φύγουν, να καταγραφούν ή να προσπαθήσει να τους πείσει να απομακρυνθούν για λόγους προστασίας τους.
8. Η Τροχαία θα μεριμνήσει ώστε να χρησιμοποιηθούν οι προεπιλεγμένοι οδοί για την απομάκρυνση του πληθυσμού.
9. Η Εκκλησία θα συνδράμει με τα καμπαναριά των εκκλησιών, ώστε άμεσα ο κόσμος να καταλάβει ότι βρίσκεται σε κίνδυνο.
10. Η ενημέρωση των δημοτών θα γίνεται με κάθε δυνατό τρόπο αναλόγως των συνθηκών που επικρατούν (δελτία τύπου, ανακοινώσεις στα ΜΜΕ, αναρτήσεις στην ιστοσελίδα του Δήμου κλπ).

**ΔΙΟΙΚΗΤΙΚΗ ΜΕΡΙΜΝΑ ΠΛΗΓΕΝΤΩΝ**

Στο πλαίσιο του Γενικού Σχεδίου Αντιμετώπισης εκτάκτων αναγκών εξαιτίας Δασικών Πυρκαγιών ως πληγέντες προσδιορίζονται οι πολίτες οι οποίοι έχουν απομακρυνθεί από τον τόπο κατοικίας ή διαμονής τους εξαιτίας τεκμηριωμένου κινδύνου από την εξέλιξη της Δασικής Πυρκαγιάς (οργανωμένη απομάκρυνση πολιτών) ή πολίτες των οποίων ο τόπος κατοικίας ή διαμονής έχει υποστεί φθορές από την καταστροφή.

Η διοικητική μέριμνα των πληγέντων αναφέρεται στην μετακίνηση και παραμονή των πολιτών σε ασφαλείς χώρους κατά τη διάρκεια ή και μετά από μια Δασική Πυρκαγιά, με στόχο την προστασία τους και την αποφυγή έκθεσής τους στα προϊόντα καύσης (καπνός, αιωρούμενα σωματίδια, κλπ).

**ΧΩΡΟΙ ΠΡΟΣΩΡΙΝΗΣ ΦΙΛΟΞΕΝΙΑΣ (ΚΑΤΑΦΥΓΗΣ)**

Οι Δήμοι σε συνεργασία με τις οικείες Περιφέρειες, έχουν ήδη προσδιορίσει τους χώρους καταφυγής (προσωρινής φιλοξενίας) για προστασία από δασικές πυρκαγιές, οι οποίοι έχουν ελεγχθεί ως προς την καταλληλότητά τους από τις αρμόδιες υπηρεσίες του Δήμου και οι οποίοι δύνανται να διαθέτουν βασικά δίκτυα υποδομής (ύδρευση, ηλεκτροδότηση. Προς τους ανωτέρω χώρους καταφυγής (προσωρινής φιλοξενίας) δύνανται, κατά την διάρκεια ή και μετά από μια Δασική Πυρκαγιά, να κατευθύνονται πολίτες οι οποίοι έχουν καταφύγει σε μη ασφαλείς υπαίθριους χώρους, με στόχο την προστασία τους.

Διευκρινίζεται ότι οι προϋποθέσεις υγιεινής και ασφάλεια των χώρων αυτών στις περιπτώσεις δασικών πυρκαγιών δεν διαφοροποιούνται από αυτές που ισχύουν για τους λοιπούς χώρους συνάθροισης πολιτών, οι οποίες και δρομολογούνται από ειδικότερες νομοθεσίες, λαμβάνοντας υπόψη και την προστασία των πολιτών από παράγωγα καύσης (καπνός, αιωρούμενα σωματίδια, κλπ) τα οποία διαχέονται στην ατμόσφαιρα κατά την εξέλιξη μιας δασικής πυρκαγιάς.

Στην περίπτωση που γίνεται εκτίμηση για πολύωρη παραμονή των πολιτών στους ανωτέρω χώρους, οι Δήμαρχοι, συνεκτιμώντας και τις λοιπές επιχειρησιακές τους ανάγκες που συνδέονται με την αντιμετώπιση εκτάκτων αναγκών λόγω Δασικών Πυρκαγιών, δύνανται να δρομολογήσουν δράσεις για την κάλυψη των στοιχειωδών αναγκών των πολιτών που έχουν συγκεντρωθεί σε αυτούς.

Παράλληλα με τις ανωτέρω δράσεις, που σκοπό έχουν τη κάλυψη των στοιχειωδών αναγκών και την ασφάλεια των πολιτών που έχουν συγκεντρωθεί σε υπαίθριους χώρους, οι Δήμοι συλλέγουν πληροφορίες που αφορούν τον αριθμό των κατοικιών, που έχουν καεί ολοσχερώς ή έχουν υποστεί σοβαρές βλάβες οι οποίες πιθανόν τις καθιστούν ακατοίκητες και εντάσσονται εντός των διοικητικών ορίων αρμοδιότητάς τους. Η ενέργεια αυτή κρίνεται απαραίτητη προκειμένου να εκτιμηθεί ο αριθμός των πολιτών για τους οποίους θα πρέπει να εξασφαλιστούν άμεσα καταλύματα.

#### ΕΚΤΙΜΗΣΗ ΑΡΙΘΜΟΥ ΠΛΗΓΕΝΤΩΝ / ΕΞΑΣΦΑΛΙΣΗ ΚΑΤΑΛΥΜΑΤΩΝ / ΔΙΑΤΡΟΦΗ

Ο Δήμαρχος, με βάση τις ανωτέρω πληροφορίες σχετικά με τον αριθμό των κατοικιών που έχουν καεί ή υποστεί σοβαρές ζημιές στην περιοχή ευθύνης τους, πραγματοποιούν την πρώτη εκτίμηση του αριθμού των πολιτών για τους οποίους θα πρέπει να εξασφαλιστούν άμεσα καταλύματα και ενημερώνουν άμεσα τον Περιφερειάρχη και τον Γενικό Γραμματέα της οικείας Αποκεντρωμένης Διοίκησης.

Ο Περιφερειάρχης, έχοντας υπόψη τα ανωτέρω, δίνει εντολή εξασφάλισης καταλυμάτων στη Δ/νση Πολιτικής Προστασίας της Περιφέρειας, η οποία σε συνεργασία με τα αρμόδια Τμήματα Πολιτικής Προστασίας των Περιφερειακών Ενοτήτων και τις αρμόδιες υπηρεσίες πρόνοιας των ΟΤΑ, μεριμνούν για την εξασφάλιση των κατάλληλων χώρων προσωρινής στέγασης των πληγέντων (τουριστικές εγκαταστάσεις κλπ), καθώς και μεταφορά τους, αν απαιτηθεί.

Η κοινωνική προστασία στους πολίτες που περιέρχονται σε κατάσταση ανάγκης εξαιτίας Δασικών Πυρκαγιών υποστηρίζεται άμεσα από τη Γενική Γραμματεία Πολιτικής Προστασίας, μέσω των Δήμων, όταν συντρέχει περίπτωση, για την κάλυψη των πρώτων αναγκών (διαμονή – διατροφή) και από το Υπουργείο Υγείας και Κοινωνικής Αλληλεγγύης στη συνέχεια, δια των αρμοδίων υπηρεσιών Πρόνοιας των ΟΤΑ.

Η προκύπτουσα δαπάνη προσωρινής εγκαταστάσεως και διατροφής πληγεισών οικογενειών ή μεμονωμένων ατόμων σε ξενοδοχεία ή άλλους χώρους, καταβάλλεται υπό των αρμοδίων, για την κοινωνική προστασία των θεομνησιοπλήκτων, υπηρεσιών του ΥΥΚΑ, απ ευθείας στους ξενοδόχους ή ιδιοκτήτες ετέρων χώρων, εις βάρος των πιστώσεων του προϋπολογισμού εξόδων του ΥΥΚΑ. (Ν. 57/1973, ΦΕΚ 149/Α'/1973 - Ν. 776/1978, ΦΕΚ 68/Α'/1978 - ΠΔ 93/1993, ΦΕΚ 39/Α'/1993). Οι λεπτομέρειες καθορίζονται με απόφαση του Υπουργού ΥΚΑ.

Με την ΚΥΑ Π2/οικ.2673/29-8-2001 των Υπουργών Οικονομικών και Υγείας και Κοινωνικής Αλληλεγγύης καθορίζονται τα όρια, προϋποθέσεις, τα δικαιολογητικά και η διαδικασία οικονομικής ενίσχυσης των πληγέντων για την κάλυψη των πρώτων αναγκών τους, για επισκευές κύριας οικίας ή αντικατάσταση οικοσκευής, κτλ. Σε περιπτώσεις μεγάλων καταστροφών τα ανωτέρω θέματα ρυθμίζονται και με ειδικότερες Υπουργικές Αποφάσεις.

#### ΓΕΝΙΚΟΤΕΡΟΣ ΣΧΕΔΙΑΣΜΟΣ ΔΗΜΟΣΙΑΣ ΥΓΕΙΑΣ

Ο γενικότερος συντονισμός των Φορέων που έχουν την ευθύνη για την υλοποίηση δράσεων σχετικών με την αντιμετώπιση εκτάκτων καταστάσεων που αφορούν στη δημόσια υγεία είναι αρμοδιότητα του Εθνικού Κέντρου Επιχειρήσεων Υγείας (Ε.Κ.ΕΠ.Υ), το οποίο υπάγεται απευθείας στον Υπουργό Υγείας και Κοινωνικής Αλληλεγγύης. Σε περίπτωση Δασικών Πυρκαγιών το Ε.Κ.ΕΠ.Υ εφαρμόζει, αν τούτο απαιτείται, τα επιχειρησιακά σχέδια αντιμετώπισης εκτάκτων αναγκών που έχει καταρτίσει (Ν.3370/05, ΦΕΚ 176/Α'/2005 – Ν. 3527/07, ΦΕΚ 25/Α'/2007).

#### ΑΜΕΣΗ ΚΟΙΝΩΝΙΚΗ ΒΟΗΘΕΙΑ

Σε περιπτώσεις όπου άτομα, οικογένειες και πληθυσμιακές ομάδες θεωρείται ότι χρήζουν άμεσα έκτακτης κοινωνικής βοήθειας λόγω αντιμετώπισης κοινωνικών κινδύνων που προέρχονται από δασικές πυρκαγιές, το Εθνικό Κέντρο Κοινωνικής Αλληλεγγύης (ΕΚΚΑ), που υπάγεται στην εποπτεία και τον έλεγχο του ΥΥΚΑ, συντονίζει το δίκτυο παροχής υπηρεσιών κοινωνικής στήριξης.

Μετά από δασικές πυρκαγιές ή έκτακτη ανάγκη το Τμήμα Διαχείρισης Κρίσεων του ΕΚΚΑ δύναται να συγκροτεί και να κινητοποιεί Ομάδες Ταχείας Παρέμβασης (στελεχωμένες κυρίως από Ψυχολόγους και Κοινωνικούς Λειτουργούς), για την παροχή άμεσης συμβουλευτικής υποστήριξης και βραχείας διάρκειας

ψυχολογικής υποστήριξης σε ατομικό, ομαδικό και κοινοτικό επίπεδο (Ν. 2646/1998, ΦΕΚ 236/Α'/1998 – Ν. 3106/2003, ΦΕΚ 30/Α'/2003 – Ν. 3402/2005, ΦΕΚ 258/Α'/2005 – ΠΔ 22/2006, ΦΕΚ 18/Α'/2006).

Οι ανωτέρω Ομάδες Ταχείας Παρέμβασης βρίσκονται σε ετοιμότητα καθ' όλη τη διάρκεια του έτους και κινητοποιούνται σε περιπτώσεις δασικών πυρκαγιών που αφορούν μεγάλο αριθμό θυμάτων, με στόχο την ψυχοκοινωνική υποστήριξή τους.

#### ΨΥΧΟΛΟΓΙΚΗ ΚΑΙ ΚΟΙΝΩΝΙΚΗ ΥΠΟΣΤΗΡΙΞΗ ΠΟΛΙΤΩΝ

Οι Κοινωνικές Δομές του Δήμου θα αναλάβουν την ψυχολογική και κοινωνική υποστήριξη των πολιτών με στόχο την μείωση των προβλημάτων που αναπόφευκτα προκαλεί η διαβίωση των πολιτών μακριά από τις οικίες τους.

#### ΕΦΟΔΙΑΣΜΟΣ ΕΙΔΩΝ ΠΡΩΤΗΣ ΑΝΑΓΚΗΣ

Ο Δήμος προετοιμαζόμενος για το μέλλον θα μπορούσε να προμηθευτεί αντικείμενα σκηνές, στρώματα, κρεβάτια, τραπέζια, καρέκλες που δεν παρουσιάζουν προβλήματα αποθήκευσης ή φθοράς λόγω παλαιώσης.

#### ΦΥΛΛΑΔΙΑ ΟΔΗΓΙΩΝ ΓΙΑ ΤΟΥΣ ΚΑΤΟΙΚΟΥΣ

Αναπόσπαστο κομμάτι του Σχεδίου Οργανωμένης Απομάκρυνσης Πολιτών είναι και η σύνταξη και διανομή φυλλαδίου οδηγιών προς τους κατοίκους σε όλες τις Δημοτικές Ενότητες του Δήμου μας. Εκτός από την πρακτική χρησιμότητα των φυλλαδίων, στόχος είναι και η εξοικείωση των πολιτών με το σχέδιο καθώς και στην ευαισθητοποίησή τους σχετικά με τη συλλογική συμπεριφορά.

#### ΔΙΚΤΥΟ ΤΡΟΦΟΔΟΣΙΑΣ

Το δίκτυο τροφοδοσίας των πολιτών θα βοηθήσει στην εύρυθμη λειτουργία της τροφοδοσίας και την αποφυγή προβλημάτων, κινδύνων και εντάσεων. Η τροφοδοσία με τροφή θα γίνει στη βάση συμφωνιών με εταιρείες Catering και με αυστηρό έλεγχο ποιότητας. Η διανομή τροφής θα γίνεται από το προσωπικό των αναδόχων εταιρειών υπό την επίβλεψη των κοινωνικών δομών του Δήμου.



# ΠΑΡΑΡΤΗΜΑ Γ

## ΕΘΕΛΟΝΤΙΚΕΣ ΟΡΓΑΝΩΣΕΙΣ

ΣΧΕΔΙΟ ΑΝΤΙΜΕΤΩΠΙΣΗΣ  
ΕΚΤΑΚΤΩΝ ΑΝΑΓΚΩΝ  
ΕΞΑΙΤΙΑΣ ΔΑΣΙΚΩΝ ΠΥΡΚΑΓΙΩΝ

ΔΗΜΟΥ ΦΛΩΡΙΝΑΣ  
2022

Οι ρόλοι και οι αρμοδιότητες των εθελοντικών οργανώσεων προσδιορίζονται στα Σχέδια Αντιμετώπισης Εκτάκτων Αναγκών λόγω Δασικών Πυρκαγιών της Περιφερειακής Ενότητας και αφορούν τους εθελοντές που είναι ενταγμένοι στο Μητρώο Εθελοντικών Οργανώσεων και Ειδικευμένων Εθελοντών της Γενικής Γραμματείας Πολιτικής Προστασίας.

Οι εθελοντικές οργανώσεις δύναται να ενεργοποιηθούν από το Σ.Τ.Ο. με βάση τις δράσεις που περιγράφονται στο καταστατικό λειτουργίας τους και με βάση τις αποφάσεις ένταξης του Γενικού Γραμματέα Πολιτικής Προστασίας, οι οποίες καθορίζουν τα γεωγραφικά όρια δράσης τους.

Σε περίπτωση έκτακτης ανάγκης οι εθελοντές μοιράζονται ανάλογα με την εκπαίδευσή τους και τις ανάγκες, στους τομείς που θα τους επιβάλει ο εκάστοτε υπεύθυνος της ομάδας ή το γραφείο Πολιτικής Προστασίας του Δήμου.

Σημείο συνάντησης των εθελοντών σε περίπτωση εκτάκτου ανάγκης είναι ο χώρος της Δ/σης Καθαριότητας, Ανακύκλωσης και Περιβάλλοντος (πρώην στρατόπεδο Τάγαρη) . Η προσέλευσή τους θα πρέπει να είναι όσον το δυνατόν πιο άμεση, ντυμένοι κατάλληλα με τον απαραίτητο εξοπλισμό της περίπτωσης (αν υπάρχει).

### ΛΕΣΧΗ ΕΙΔΙΚΩΝ ΔΥΝΑΜΕΩΝ ΦΛΩΡΙΝΑΣ

ΕΘΕΛΟΝΤΙΚΗ ΔΙΑΣΩΣΤΙΚΗ ΟΜΑΔΑ ΠΟΛΛΑΠΛΩΝ ΑΠΟΣΤΟΛΩΝ (Ε.Δ.Ο.Π.Α.)

Απόφαση Ένταξης στο Μητρώο Εθελ. Οργανώσεων	3562/23-5-2008
Αριθμός Μητρώου	41/2008
Απόφαση Ένταξης στην πολιτική προστασία του Δήμου	Απόφαση 147/2010 πρακτικό 6
Πρόεδρος	Μούλελης Ηλίας 2385045322, 6936717398
Ταχυδρομική Διεύθυνση	Πτολεμαίων 1, Φλώρινα (Τ.Θ. 77)
e-mail	ledflorinas@gmail.com
Δράση	Στους τομείς της αντισεισμικής προστασίας, της δασοπυρόσβεσης, στις επιπτώσεις ακραίων καιρικών φαινομένων, σε διασσωστικές δράσεις, στην αρωγή σε θαλάσσια ατυχήματα, ρύπανση, τεχνολογικές και οικολογικές καταστροφές. Μέλη του συλλόγου αποτελούν το πλήρωμα του Πυροσβεστικού Οχήματος του Δήμου Φλώρινας.

### 1ος ΚΥΝΗΓΕΤΙΚΟΣ ΣΥΛΛΟΓΟΣ ΦΛΩΡΙΝΑΣ

Απόφαση Ένταξης στο Μητρώο Εθελ. Οργανώσεων	7614/16-10-2008
Αριθμός Μητρώου	74/2008
Απόφαση Ένταξης στην πολιτική προστασία του Δήμου	
Πρόεδρος	Πασχαλίδης Γρηγόριος 2385024909, 6944715906
Ταχυδρομική Διεύθυνση	Τέρμα Μοναστηρίου, Φλώρινα
e-mail	artemisflorinas@gmail.com
Δράση	Στους τομείς δασοπροστασίας και δασοπυρόσβεσης

**ΡΑΔΙΟΛΕΣΧΗ ΦΛΩΡΙΝΑΣ**

Απόφαση Ένταξης στο Μητρώο Εθελ. Οργανώσεων	3410/7-9-2012
Αριθμός Μητρώου	24/2012
Απόφαση Ένταξης στην πολιτική προστασία του Δήμου	-
Πρόεδρος	Ζουζέλη Ασπασία 2385022251, 6984359385
Ταχυδρομική Διεύθυνση	Σταμπουλή 27, Φλώρινα
e-mail	sv2qbd@gmail.com
Δράση	Ραδιοεπικοινωνίες, παροχή τηλεπικοινωνιακής κάλυψης εκτάκτου ανάγκης. Δασοπροστασία (επιτήρηση δασικών οικοσυστημάτων) και αρωγή στους πληγέντες μετά από καταστροφές σε συνεργασία με τις τοπικές αρχές. Απαριθμεί περίπου εκατό έντεκα (111) μέλη

**ΑΕΡΟΛΕΣΧΗ ΦΛΩΡΙΝΑΣ**

Απόφαση Ένταξης στο Μητρώο Εθελ. Οργανώσεων	3410/7-9-2012
Αριθμός Μητρώου	24/2012
Απόφαση Ένταξης στην πολιτική προστασία του Δήμου	-
Πρόεδρος	Ηλιόπουλος Γεώργιος 2385026457, 6945444543
Ταχυδρομική Διεύθυνση	Αεροδρόμιο Φλώρινας
e-mail	-
Δράση	Κυρίως σε επίπεδο πρόληψης των δασικών πυρκαγιών με την πραγματοποίηση πτήσεων πάνω από δασικές εκτάσεις (δασοπροστασία)

**ΣΥΛΛΟΓΟΣ ΕΛΛΗΝΩΝ ΟΡΕΙΒΑΤΩΝ (Σ.Ε.Ο.)**

Απόφαση Ένταξης στο Μητρώο Εθελ. Οργανώσεων	
Αριθμός Μητρώου	
Απόφαση Ένταξης στην πολιτική προστασία του Δήμου	
Πρόεδρος	
Ταχυδρομική Διεύθυνση	
e-mail	
Δράση	Κυρίως σε επίπεδο πρόληψης και καταστολής των δασικών πυρκαγιών και τη διάσωση. Διαθέτει ομάδα πυρασφάλειας 14 άτομα και ομάδα διάσωσης 14 άτομα τα οποία μετέχουν και στην πυρασφάλεια

**ΦΥΣΙΟΛΑΤΡΙΚΟΣ ΟΡΕΙΒΑΤΙΚΟΣ ΟΜΙΛΟΣ ΦΛΩΡΙΝΑΣ (Φ.Ο.Ο.Φ.)**

Απόφαση Ένταξης στο Μητρώο Εθελ. Οργανώσεων	-
Αριθμός Μητρώου	-
Απόφαση Ένταξης στην πολιτική προστασία του Δήμου	-
Πρόεδρος	Ταμουτσέλης Νικόλαος 6973218603
Ταχυδρομική Διεύθυνση	-
e-mail	-
Δράση	Κυρίως σε επίπεδο πρόληψης των δασικών πυρκαγιών. Θέτει στη διάθεση του Δήμου το μέγιστο - πέντε (5) μέλη του για την κατάσβεση πυρκαγιών.

**ΕΛΛΗΝΙΚΗ ΟΜΑΔΑ ΔΙΑΣΩΣΗΣ****ΠΑΡΑΡΤΗΜΑ ΦΛΩΡΙΝΑΣ**

Απόφαση Ένταξης στο Μητρώο Εθελ. Οργανώσεων	-
Αριθμός Μητρώου	-
Απόφαση Ένταξης στην πολιτική προστασία του Δήμου	-
Πρόεδρος	-
Ταχυδρομική Διεύθυνση	-
e-mail	-
Δράση	Κυρίως σε επίπεδο έρευνας και διάσωσης, πρώτων βοηθειών, μαζικών καταστροφών και υγρών στοιχείων. Περιλαμβάνει 58 μέλη

**ΛΕΣΧΗ ΕΦΕΔΡΩΝ ΕΝΟΠΛΩΝ ΔΥΝΑΜΕΩΝ****ΠΑΡΑΡΤΗΜΑ ΦΛΩΡΙΝΑΣ**

Απόφαση Ένταξης στο Μητρώο Εθελοντικών Οργανώσεων	4562/24.07.2007
Αριθμός Μητρώου	21/2007
Απόφαση Ένταξης στην πολιτική προστασία του Δήμου	-
Πρόεδρος	Κωνσταντινίδης Δημήτριος 23855 00523, 2385 023535 6997196172, 6947808983
Ταχυδρομική Διεύθυνση	-
e-mail	-
Δράση	Κυρίως σε επίπεδο έρευνας και διάσωσης μετά από ατυχήματα ή θεομηνίες, αναδασώσεις, εθελοντικές αιμοδοσίες και συμμετοχή σε κατασβέσεις πυρκαγιών.





# ΠΑΡΑΡΤΗΜΑ Δ

## ΞΕΝΟΔΟΧΕΙΑΚΕΣ ΜΟΝΑΔΕΣ

ΣΧΕΔΙΟ ΑΝΤΙΜΕΤΩΠΙΣΗΣ  
ΕΚΤΑΚΤΩΝ ΑΝΑΓΚΩΝ  
ΕΞΑΙΤΙΑΣ ΔΑΣΙΚΩΝ ΠΥΡΚΑΓΙΩΝ

ΔΗΜΟΥ ΦΛΩΡΙΝΑΣ  
2022

**ΚΑΤΑΛΟΓΟΣ ΞΕΝΟΔΟΧΕΙΑΚΩΝ ΜΟΝΑΔΩΝ ΠΟΛΗΣ ΦΛΩΡΙΝΑΣ**

Ακολουθως παρατίθεται κατάλογος όλων των Ξενοδοχειακών μονάδων εντός της πόλης Φλώρινας με τα ακόλουθα στοιχεία:

**Best Western Lingos**

Είδος καταλύματος	Ξενοδοχείο
Ιδιοκτήτης / Υπεύθυνος λειτουργίας	Τόττη Θεοδότα
Δυναμικότητα (αριθμός δωματίων / κλινών)	39 / 72
Περίοδος λειτουργίας	Ετήσια
Διεύθυνση	Ταγματάρχου Ναούμ 1, Φλώρινα, Τ.Κ. 53100
Τηλέφωνο επικοινωνίας	23850 28322
e-mail	lingos@line.gr

**ΦΑΙΔΩΝ Palace Hotel & Spa**

Είδος καταλύματος	Ξενοδοχείο
Ιδιοκτήτης / Υπεύθυνος λειτουργίας	Ιωάννου Παναγιώτης
Δυναμικότητα (αριθμός δωματίων / κλινών)	38 / 77
Περίοδος λειτουργίας	Ετήσια
Διεύθυνση	Βίγλας 1 και Βαρνούντος, Φλώρινα, Τ.Κ. 53100
Τηλέφωνο επικοινωνίας	23850 44800
e-mail	phaidonhotel@gmail.com

**Emerald Suites**

Είδος καταλύματος	Ξενοδοχείο
Ιδιοκτήτης / Υπεύθυνος λειτουργίας	Αναστασίου Θωμάη 6934226136
Δυναμικότητα (αριθμός δωματίων / κλινών)	27 / 90
Περίοδος λειτουργίας	Ετήσια
Διεύθυνση	Κωνσταντίνου Καραμανλή 47, Τ.Κ. 53100
Τηλέφωνο επικοινωνίας	23850 22777
e-mail	info@emeraldsuites.gr

**ΦΙΛΑΡΕΤΗ**

Είδος καταλύματος	Ξενοδοχείο	
Ιδιοκτήτης / Υπεύθυνος λειτουργίας	Σουλίδης Βασίλειος Βοζινίδου Γεωργία	6942662122 6937188522
Δυναμικότητα (αριθμός δωματίων / κλινών)	17 / 38	
Περίοδος λειτουργίας	Ετήσια	
Διεύθυνση	ΙΚάρων 4, Φλώρινα, Τ.Κ. 53100	
Τηλέφωνο επικοινωνίας	23850 23587	
e-mail	hotel_fi@otenet.gr	

**ΕΛΛΗΝΙΣ**

Είδος καταλύματος	Ξενοδοχείο	
Ιδιοκτήτης / Υπεύθυνος λειτουργίας	Ιωαννίδης Χαρίτων	6976523537
Δυναμικότητα (αριθμός δωματίων / κλινών)	41 / 75	
Περίοδος λειτουργίας	Ετήσια	
Διεύθυνση	Παύλου Μελά 31, Φλώρινα, Τ.Κ. 53100	
Τηλέφωνο επικοινωνίας	23850 22671-2	
e-mail	hotelell@otenet.gr	

**The Lynx Mountain Resort**

Είδος καταλύματος	Ξενοδοχείο	
Ιδιοκτήτης / Υπεύθυνος λειτουργίας	-	
Δυναμικότητα (αριθμός δωματίων / κλινών)	38 / 76	
Περίοδος λειτουργίας	Ετήσια	
Διεύθυνση	Λόφος Αγίου Παντελεήμονα, Φλώρινα, Τ.Κ. 53100	
Τηλέφωνο επικοινωνίας	23854 40900	
e-mail	contact@thelynxresort.gr	

**BOUTIQUE HOTEL PHILIPPION**

Είδος καταλύματος	Ξενοδοχείο	
Ιδιοκτήτης / Υπεύθυνος λειτουργίας	-	
Δυναμικότητα (αριθμός δωματίων / κλινών)	36 / 65	
Περίοδος λειτουργίας	Ετήσια	
Διεύθυνση	Διογένους 1 & Αγ. Παρασκευής 38, Φλώρινα, Τ.Κ. 53100	
Τηλέφωνο επικοινωνίας	23850 23346	
e-mail	info@hotelphilippion.gr	

**Πλειάδες Πέτρινοι Ξενώνες**

Είδος καταλύματος	Ξενοδοχείο	
Ιδιοκτήτης / Υπεύθυνος λειτουργίας	Σουμπάσης Γεώργιος	6938445083 6947520477
Δυναμικότητα (αριθμός δωματίων / κλινών)	10 / 24	
Περίοδος λειτουργίας	Ετήσια	
Διεύθυνση	Διογένους 1 & Αγ. Παρασκευής 38, Φλώρινα, Τ.Κ. 53100	
Τηλέφωνο επικοινωνίας	23850 44070 - 1	
e-mail	pleiades@pleiadesflorina.gr	



# ΠΑΡΑΡΤΗΜΑ Ε

## ΑΝΑΛΥΤΙΚΗ ΚΑΤΑΣΤΑΣΗ ΤΩΝ ΟΙΚΙΣΜΩΝ ΤΟΥ ΔΗΜΟΥ ΦΛΩΡΙΝΑΣ

ΣΧΕΔΙΟ ΑΝΤΙΜΕΤΩΠΙΣΗΣ  
ΕΚΤΑΚΤΩΝ ΑΝΑΓΚΩΝ  
ΕΞΑΙΤΙΑΣ ΔΑΣΙΚΩΝ ΠΥΡΚΑΓΙΩΝ

ΔΗΜΟΥ ΦΛΩΡΙΝΑΣ  
2022

## ΚΑΤΑΛΟΓΟΣ ΟΙΚΙΣΜΩΝ ΔΗΜΟΥ ΦΛΩΡΙΝΑΣ

	ΟΙΚΙΣΜΟΣ/ΚΟΙΝΟΤΗΤΑ	ΠΛΗΘΥΣΜΟΣ	ΥΨΟΜΕΤΡΟ
ΔΗΜΟΤΙΚΗ ΕΝΟΤΗΤΑ ΦΛΩΡΙΝΑΣ	Άλωνα	237	1000
	Αρμενοχώρι	1,063	620
	Μεσονήσι	227	620
	Πρώτη	103	690
	Σκοπιά	571	695
	Φλώρινα	14,555	660

	ΟΙΚΙΣΜΟΣ/ΚΟΙΝΟΤΗΤΑ	ΠΛΗΘΥΣΜΟΣ	ΥΨΟΜΕΤΡΟ
ΔΗΜΟΤΙΚΗ ΕΝΟΤΗΤΑ ΠΕΡΑΣΜΑΤΟΣ	Αγίου Βαρθολομαίου	555	670
	Αμμοχωρίου	1,294	630
	Άνω Υδρούσσης	402	850
	Ατραπού	174	880
	Δροσοπηγής	355	950
	Κολχικής	256	690
	Λεπτοκαρυών	116	690
	Περάσματος	499	660
	Πολυποτάμου	482	950
	Τριανταφυλλέας	83	1120
	Τροπαιούχου	371	690
	Υδρούσσης	364	720
	Φλαμπούρου	559	780

	ΟΙΚΙΣΜΟΣ/ΚΟΙΝΟΤΗΤΑ	ΠΛΗΘΥΣΜΟΣ	ΥΨΟΜΕΤΡΟ
ΔΗΜΟΤΙΚΗ ΕΝΟΤΗΤΑ ΜΕΛΙΤΗΣ	Αχλάδας	468	730
	Βεύης	688	740
	Ιτέας	650	610
	Λόφων	445	720
	Μελίτης	1,535	670
	Νεοχωρακίου	593	630
	Παλαίστρας	336	620
	Παππαγιάννη	1,016	600
	Σιταριάς	812	635
	Σκοπού	139	760
	Τριποτάμου	356	600

	ΟΙΚΙΣΜΟΣ/ΚΟΙΝΟΤΗΤΑ	ΠΛΗΘΥΣΜΟΣ	ΥΨΟΜΕΤΡΟ
ΔΗΜΟΤΙΚΗ ΕΝΟΤΗΤΑ ΚΑΤΩ ΚΛΕΙΝΩΝ	Αγίας Παρασκευής	209	615
	Ακρίτα	134	1015
	Άνω Καλλινίκης	325	600
	Άνω Κλεινών	222	640
	Εθνικού	71	680
	Κάτω Καλλινίκης	145	600
	Κάτω Κλεινών	455	620
	Κλαδορράχης	76	670
	Κρατερού	151	990
	Μαρίνης	200	595
	Μεσοκάμπου	133	600
	Μεσοχωρίου	514	600
	Νέου Καυκάσου	412	600
	Νίκης	489	590
	Παρορείου	38	670
	Πολυπλατάνου	389	600



# ΠΑΡΑΡΤΗΜΑ ΣΤ

## ΤΗΛΕΦΩΝΙΚΟΣ ΚΑΤΑΛΟΓΟΣ

ΦΟΡΕΙΣ ΚΑΙ ΥΠΗΡΕΣΙΕΣ ΣΕ ΕΠΙΠΕΔΟ  
ΔΗΜΟΥ ΦΛΩΡΙΝΑΣ

ΣΧΕΔΙΟ ΑΝΤΙΜΕΤΩΠΙΣΗΣ  
ΕΚΤΑΚΤΩΝ ΑΝΑΓΚΩΝ  
ΕΞΑΙΤΙΑΣ ΔΑΣΙΚΩΝ ΠΥΡΚΑΓΙΩΝ

ΔΗΜΟΥ ΦΛΩΡΙΝΑΣ  
2022