



**ΣΧΕΔΙΟ  
ΑΝΤΙΜΕΤΩΠΙΣΗΣ  
ΕΚΤΑΚΤΩΝ ΑΝΑΓΚΩΝ  
ΚΑΙ ΑΜΕΣΗ/ΒΡΑΧΕΙΑ  
ΔΙΑΧΕΙΡΙΣΗ ΤΩΝ ΣΥΝΕΠΕΙΩΝ  
ΑΠΟ ΕΚΔΗΛΩΣΗ  
ΧΙΟΝΟΠΤΩΣΕΩΝ ΚΑΙ ΠΑΓΕΤΟΥ**



**2022-2023**







ΣΥΜΦΩΝΑ ΜΕ ΤΑ ΟΡΙΖΟΜΕΝΑ ΣΤΟ  
ΓΕΝΙΚΟ ΣΧΕΔΙΟ ΠΟΛΙΤΙΚΗΣ ΠΡΟΣΤΑΣΙΑΣ  
ΜΕ ΤΗΝ ΚΩΔΙΚΗ ΟΝΟΜΑΣΙΑ  
«ΒΟΡΕΑΣ»

ΤΜΗΜΑ ΠΕΡΙΒΑΛΛΟΝΤΟΣ & ΠΟΛΙΤΙΚΗΣ ΠΡΟΣΤΑΣΙΑΣ  
ΣΕΠΤΕΜΒΡΙΟΣ 2022

## ΕΓΚΡΙΣΗ ΚΑΙ ΕΝΑΡΞΗ ΙΣΧΥΟΣ ΤΟΥ ΠΑΡΟΝΤΟΣ ΣΧΕΔΙΟΥ

Η ισχύς του παρόντος Σχεδίου Αντιμετώπισης Εκτάκτων Αναγκών και Άμεσης/Βραχείας Διαχείρισης Συνεπειών από την Εκδήλωση Χιονοπτώσεων και Παγετού του Δήμου Φλώρινας αρχίζει από την ημερομηνία έγκρισης από το Δημοτικό Συμβούλιο.

Με την έκδοση του παρόντος παλαιότερα σχέδια παύουν να ισχύουν.

### ΕΓΚΡΙΝΕΤΑΙ

(υπ' αριθμό 117/19.09.2022 (ΑΔΑ: 6ΑΔΧΩΗΙ-ΦΧ8) απόφαση)

Για το Δημοτικό Συμβούλιο Δήμου Φλώρινας

Ο ΔΗΜΑΡΧΟΣ

Βασίλειος Γιαννάκης

### ΑΝΑΘΕΩΡΗΣΗ & ΕΠΙΚΑΙΡΟΠΟΙΗΣΗ ΣΧΕΔΙΟΥ

Η διαδικασία της αναθεώρησης & επικαιροποίησης του Σχεδίου Αντιμετώπισης Εκτάκτων Αναγκών και Άμεσης/Βραχείας Διαχείρισης Συνεπειών από την Εκδήλωση Χιονοπτώσεων και Παγετού αναφέρεται σε ουσιαστικές αλλαγές στο Σχέδιο και γίνεται εφόσον συντρέχει τουλάχιστον ένας από τους παρακάτω λόγους:

- νέες νομοθετικές ρυθμίσεις που επηρεάζουν τις αρμοδιότητες των εμπλεκόμενων στο Σχέδιο Δ/νσεων του Φορέα Σχεδίασης ή άλλων Φορέων με τους οποίους αυτός συνεργάζεται,
- ίδρυση Φορέων που εμπλέκονται στην διαχείριση της έκτακτης ανάγκης,
- νέες θεσμικές εθνικές, κοινοτικές ή διεθνείς υποχρεώσεις,
- νέα ανάλυση κινδύνου,
- αποτιμήσεις ασκήσεων στις οποίες συνιστώνται αλλαγές στο Σχέδιο.

Η διαδικασία της επικαιροποίησης αναφέρεται στον έλεγχο και ενδεχόμενη αλλαγή συγκεκριμένων στοιχείων του Σχεδίου που δεν επηρεάζουν το σκοπό, τους στόχους του Σχεδίου ή την ιδέα επιχειρήσεων. Ενδεικτικός κατάλογος των στοιχείων που πρέπει να επικαιροποιούνται είναι:

- Στοιχεία επικοινωνίας επιχειρησιακά εμπλεκόμενων υπηρεσιών του Φορέα Σχεδίασης.
- Μνημόνια ενεργειών που προβλέπονται στο Σχέδιο.
- Διαδικασίες και υποδείγματα εντύπων.
- Στοιχεία δημιουργηθέντων νέων υποδομών (κυκλοφοριακών και άλλων).

### ΠΕΡΙΕΧΟΜΕΝΑ

Πληροφορίες για το σχέδιο	1	
Σχεδιασμός / Έγχρωμη αποτύπωση	2	
Ακρωνύμια	2	
Χρήσιμες πληροφορίες	4	
<b>ΜΕΡΟΣ 1</b>		
<b>ΕΙΣΑΓΩΓΗ - ΠΡΟΫΠΟΘΕΣΕΙΣ ΓΙΑ ΤΗΝ ΕΦΑΡΜΟΓΗ ΤΟΥ ΣΧΕΔΙΟΥ</b>		
1.1	Εισαγωγή	5
1.2	Κατηγορίες έργων και δράσεων αντιμετώπισης κινδύνων από χιονοπτώσεις και παγετό	5
	Οδηγίες για την ενεργοποίηση και εφαρμογή του σχεδίου	8
	Γεωγραφικά στοιχεία Δήμου Φλώρινας	11
<b>ΜΕΡΟΣ 2</b>		
<b>ΣΚΟΠΟΣ - ΣΤΟΧΟΙ - ΑΝΑΛΥΣΗ ΚΙΝΔΥΝΟΥ - ΠΑΡΑΔΟΧΕΣ - ΙΔΕΑ ΕΠΙΧΕΙΡΗΣΕΩΝ</b>		
2.1	Σκοπός	13
2.2	Αντικειμενικοί στόχοι	13
2.3	Ανάλυση κινδύνου	13
2.4	Παραδοχές και παράμετροι σχεδιασμού	14
	2.4.1 Παραδοχές	14
	2.4.2 Παράμετροι σχεδιασμού	14
<b>ΜΕΡΟΣ 3</b>		
<b>ΡΟΛΟΙ, ΑΡΜΟΔΙΟΤΗΤΕΣ ΚΑΙ ΚΥΡΙΕΣ ΔΡΑΣΕΙΣ ΤΟΥ ΔΗΜΟΥ ΦΛΩΡΙΝΑΣ, ΓΙΑ ΤΗΝ ΑΝΤΙΜΕΤΩΠΙΣΗ ΕΚΤΑΚΤΩΝ ΑΝΑΓΚΩΝ ΚΑΙ ΤΗΝ ΑΜΕΣΗ/ΒΡΑΧΕΙΑ ΔΙΑΧΕΙΡΙΣΗ ΣΥΝΕΠΕΙΩΝ ΑΠΟ ΤΗΝ ΕΚΔΗΛΩΣΗ ΧΙΟΝΟΠΤΩΣΕΩΝ ΚΑΙ ΠΑΓΕΤΟΥ</b>		
3.1	Προπαρασκευαστικές δράσεις του Δήμου Φλώρινας	19
3.2	Προπαρασκευαστική σύγκληση Συντονιστικού Τοπικού Οργάνου του Δήμου Φλώρινας (Σ.Τ.Ο.) για την ετοιμότητα αντιμετώπισης κινδύνων από την εκδήλωση χιονοπτώσεων και παγετών	21
3.3	Δράσεις αυξημένης ετοιμότητας του Δήμου Φλώρινας για τις περιοχές περιοχές που προβλέπεται από την ΕΜΥ η εκδήλωση έντονων καιρικών φαινομένων (χιονοπτώσεων και παγετού)	23
3.4	Δράσεις του Δήμου Φλώρινας για την αντιμετώπιση κινδύνων μετά την εκδήλωση χιονοπτώσεων και παγετού	24
3.5	Δράσεις του Δήμου Φλώρινας στην άμεση/βραχεία διαχείριση συνεπειών μετά την εκδήλωση χιονοπτώσεων και παγετού	28
3.6	Σύγκληση Συντονιστικού Τοπικού Οργάνου του Δήμου Φλώρινας (ΣΤΟ) μετά την εκδήλωση χιονοπτώσεων και παγετού, για την αντιμετώπιση εκτάκτων αναγκών και την άμεση/βραχεία διαχείριση των συνεπειών	29
<b>ΜΕΡΟΣ 4</b>		
<b>ΣΥΣΤΗΜΑ ΚΙΝΗΤΟΠΟΙΗΣΗΣ ΠΟΛΙΤΙΚΗΣ ΠΡΟΣΤΑΣΙΑΣ</b>		
<b>ΣΥΝΤΟΝΙΣΤΙΚΕΣ ΟΔΗΓΙΕΣ ΥΛΟΠΟΙΗΣΗΣ ΔΡΑΣΕΩΝ ΠΟΛΙΤΙΚΗΣ ΠΡΟΣΤΑΣΙΑΣ</b>		
4.1	Διοίκηση, Έλεγχος & Συντονισμός επιχειρήσεων	31

ΠΕΡΙΕΧΟΜΕΝΑ		
4.2	Αρχική ειδοποίηση για την εκδήλωση χιονοπτώσεων και παγετού με καταστροφικές συνέπειες	32
4.3	Επικοινωνία	34
4.4	Κινητοποίηση	34
4.4.1	Κινητοποίηση σε τοπικό επίπεδο	35
4.4.2	Κινητοποίηση σε κεντρικό επίπεδο	39
4.5	Επιχειρήσεις Έρευνας, Διάσωσης	42
4.6	Απεγκλωβισμός και διάσωση οδηγών και επιβατών στο οδικό δίκτυο λόγω χιονοπτώσεων ή παγετού	42
4.7	Απεγκλωβισμός και διάσωση επιβατών και εργαζομένων στο σιδηροδρομικό δίκτυο της χώρας εξ αιτίας χιονόπτωσης ή παγετού	44
4.8	Αντιμετώπιση περιστατικών υγείας σε περιοχές όπου έχει διακοπεί η κυκλοφορία στο οδικό δίκτυο λόγω χιονοπτώσεων και παγετού	44
4.9	Αποκατάσταση βλαβών σε δίκτυα κοινής ωφέλειας εξαιτίας χιονοπτώσεων και παγετού	45
4.10	Συντονισμός φορέων στην από κοινού αντιμετώπιση εκτάκτων αναγκών λόγω χιονοπτώσεων και παγετού στο οδικό δίκτυο της χώρας	46
4.10.1	Έλεγχος κυκλοφορίας, επιβολή περιορισμών ή απαγορεύσεων κυκλοφορίας στο οδικό δίκτυο εξ αιτίας χιονόπτωσης ή παγετού	46
4.10.2	Παροχή βοήθειας σε οδηγούς και επιβάτες σε περιπτώσεις ακινητοποίησης οχημάτων στο οδικό δίκτυο λόγω χιονοπτώσεων ή παγετού	46
4.10.3	Απομάκρυνση ακινητοποιημένων οχημάτων εξ αιτίας χιονόπτωσης ή παγετού	46
4.10.4	Συνεργασία των φορέων χειμερινής συντήρησης του οδικού δικτύου με τους φορείς αποκατάστασης βλαβών δικτύων κοινής ωφέλειας	47
4.10.5	Εξασφάλιση κατά προτεραιότητα της κυκλοφορίας προς εγκαταστάσεις παροχής υπηρεσιών υγείας και κοινής ωφέλειας	47
4.11	Ενημέρωση κοινού για δράσεις που δρομολογούνται για την αντιμετώπιση εκτάκτων αναγκών και την άμεση/βραχεία διαχείριση των συνεπειών από την εκδήλωση χιονοπτώσεων και παγετού	50
4.12	Ενημέρωση αγροτών και κτηνοτρόφων - προστασία φυτικού και ζωικού κεφαλαίου	51
4.13	Αποκλιμάκωση	52
<b>ΜΕΡΟΣ 5</b> ΟΔΗΓΙΕΣ ΥΛΟΠΟΙΗΣΗΣ ΔΡΑΣΕΩΝ ΠΟΛΙΤΙΚΗΣ ΠΡΟΣΤΑΣΙΑΣ & ΔΙΑΘΕΣΗΣ ΕΠΙΠΛΕΟΝ ΠΟΡΩΝ ΣΕ ΕΠΙΠΕΔΟ ΔΗΜΟΥ		
5.1	Διακοπή μαθημάτων, λόγω έκτακτων συνθηκών από την εκδήλωση χιονοπτώσεων και παγετού	54
5.2	Θερμαινόμενοι χώροι για την προστασία αστέγων	54
5.3	Λήψη μέτρων διασφάλισης της ποιότητας του πόσιμου νερού	54
5.4	Παροχή βοήθειας σε κατοίκους που έχουν αποκλειστεί λόγω πολυήμερης διακοπής της κυκλοφορίας στο οδικό δίκτυο εξαιτίας χιονοπτώσεων και παγετού	55
5.5	Αιτήματα Συνδρομής – Διάθεση επιπλέον πόρων	55

ΠΕΡΙΕΧΟΜΕΝΑ		
5.6	Μνημόνια συνεργασίας με ιδιωτικούς φορείς – κατάρτιση μητρώου εργοληπτών για την αντιμετώπιση εκτάκτων αναγκών	56
5.7	Κήρυξη περιοχών σε Κατάσταση Έκτακτης Κινητοποίησης Πολιτικής Προστασίας	57
5.8	Πληρωμή δαπανών στο πλαίσιο δράσεων πολιτικής προστασίας	58
5.9	Πρόσληψη εκτάκτου προσωπικού από τους ΟΤΑ για την αντιμετώπιση κατεπειγουσών αναγκών από την εκδήλωση χιονοπτώσεων και παγετού	60
5.10	Αποκλιμάκωση	60
5.11	Αποκατάσταση κτιρίων πληγέντων από την εκδήλωση χιονοστιβάδων – χορήγηση στεγαστικής συνδρομής	60
5.12	Επιχορήγηση Δήμων & Περιφερειών της χώρας στα πλαίσια του έργου «Πρόγραμμα Πρόληψης και Αντιμετώπισης Ζημιών και Καταστροφών που Προκαλούνται από Θεομηνίες στους ΟΤΑ Α' και Β' Βαθμού»	61
5.13	Αποζημιώσεις του ζωικού και φυτικού κεφαλαίου και της παράγωγης	61
5.14	Εθελοντικές Οργανώσεις - Ειδικευμένοι Εθελοντές Πολιτικής Προστασίας	62
5.15	Κατ' εξαίρεση οδήγηση κρατικών αυτοκινήτων από ιδιώτες και μέλη εθελοντικών οργανώσεων για την αντιμετώπιση εκτάκτων αναγκών από την εκδήλωση χιονοπτώσεων και παγετού	62
5.16	Επίταξη προσωπικών υπηρεσιών για την αντιμετώπιση επείγουσας κοινωνικής ανάγκης από θεομηνία	63
<b>ΜΕΡΟΣ 6</b> ΥΠΟΣΤΗΡΙΞΗ ΚΑΙ ΕΞΕΛΙΞΗ ΣΧΕΔΙΟΥ		
6.1	Εκπαίδευση	65
6.2	Έλεγχος Σχεδίου - Ασκήσεις	65
6.2.1	Διενέργεια Ασκήσεων Πολιτικής Προστασίας σε επίπεδο Δήμων και Περιφερειών της χώρας	65
6.3	Αναθεώρηση και Επικαιροποίηση Σχεδίου	66
6.4	Τήρηση στοιχείων ειδικού φακέλου καταστροφής	66
<b>ΜΕΡΟΣ 7</b> ΕΠΙΚΟΙΝΩΝΙΕΣ ΚΑΙ ΡΟΗ ΠΛΗΡΟΦΟΡΙΩΝ		
7.1	Τρόποι επικοινωνίας	67
7.2	Ροή επικοινωνίας	68
7.2.1	Αποστολή Έκτακτων Δελτίων της Ε.Μ.Υ. και ιδιαίτερου προειδοποιητικού σήματος από το ΚΕΠΠ/ΕΣΚΕ	68
7.2.2	Αρχική ειδοποίηση για επιπτώσεις από την εκδήλωση χιονοπτώσεων και παγετού και αντιμετώπιση εκτάκτων αναγκών	69
7.2.3	Ροή πληροφοριών κινητοποίησης φορέων για τη διαχείριση των συνεπειών και της άμεσης/βραχείας αποκατάστασης	69
<b>ΜΕΡΟΣ 8</b> ΠΕΡΙΒΟΛΗ - ΕΜΦΑΝΙΣΗ ΥΠΑΛΛΗΛΩΝ ΠΟΛΙΤΙΚΗΣ ΠΡΟΣΤΑΣΙΑΣ ΣΕ ΕΠΙΧΕΙΡΗΣΕΙΣ		
	Περιβολή - Εμβάνιση υπαλλήλων Πολιτικής Προστασίας σε επιχειρήσεις	71



## ΠΕΡΙΕΧΟΜΕΝΑ

## ΠΑΡΑΡΤΗΜΑΤΑ

<b>ΠΑΡΑΡΤΗΜΑ Α</b> ΧΕΙΜΕΡΙΝΗ ΣΥΝΤΗΡΗΣΗ ΟΔΙΚΟΥ ΔΙΚΤΥΟΥ	75
A.1 Έργα και δράσεις χειμερινής συντήρησης στο οδικό δίκτυο	77
A.1.1 Προγραμματισμός έργων και δράσεων χειμερινής συντήρησης για την αντιμετώπιση προβλημάτων από χιονοπτώσεις και παγετό στο οδικό δίκτυο	77
A.2 Ρόλοι και αρμοδιότητες φορέων χειμερινής συντήρησης στο οδικό δίκτυο	80
A.2.1 Χαρτογραφική αποτύπωση αρμοδιοτήτων συντήρησης οδικού δικτύου της χώρας	80
A.2.2 Αρμοδιότητες φορέων χειμερινής συντήρησης στα ολοκληρωμένα τμήματα αυτοκινητοδρόμων	81
A.2.3 Αρμοδιότητες φορέων χειμερινής συντήρησης στο εθνικό και επαρχιακό οδικό δίκτυο (πρωτεύον και δευτερεύον οδικό δίκτυο)	81
A.2.4 Αρμοδιότητες φορέων χειμερινής συντήρησης στο υπόλοιπο δημόσιο οδικό δίκτυο (δημοτικοί οδοί, κλπ)	82
A.3 Σχεδιασμός χειμερινής συντήρησης οδικού δικτύου	83
A.3.1 Σχεδιασμός χειμερινής συντήρησης στα ολοκληρωμένα τμήματα Αυτοκινητοδρόμων	83
A.3.2 Σχεδιασμός χειμερινής συντήρησης στο Εθνικό και Επαρχιακό οδικό δίκτυο	83
A.3.3 Σχεδιασμός χειμερινής συντήρησης στο υπόλοιπο δημόσιο οδικό δίκτυο (δημοτικοί οδοί, κλπ)	85
A.3.4 Χαρτογραφική απεικόνιση σχεδίων αποχιονισμού του κύριου οδικού δικτύου της χώρας	86
A.4 Ετοιμότητα φορέων χειμερινής συντήρησης για την αντιμετώπιση προβλημάτων λόγω χιονοπτώσεων και παγετού στο οδικό δίκτυο	87
A.5 Φορέας ενημέρωσης για την επικρατούσα κατάσταση στο οδικό δίκτυο	88
<b>ΠΑΡΑΡΤΗΜΑ Β</b> ΑΡΜΟΔΙΟΤΗΤΕΣ ΛΕΙΤΟΥΡΓΙΑΣ ΚΑΙ ΣΥΝΤΗΡΗΣΗΣ ΟΔΙΚΟΥ ΔΙΚΤΥΟΥ	89
<b>ΠΑΡΑΡΤΗΜΑ Β.1</b> ΓΕΝΙΚΑ ΠΕΡΙ ΣΥΝΤΗΡΗΣΗΣ ΚΑΙ ΕΠΙΤΗΡΗΣΗΣ ΤΟΥ ΟΔΙΚΟΥ ΔΙΚΤΥΟΥ	91
B.1 Γενικά περί συντήρησης και επιτήρησης του οδικού δικτύου	93
<b>ΠΑΡΑΡΤΗΜΑ Β.2</b> ΚΑΤΑΝΟΜΗ ΤΩΝ ΑΡΜΟΔΙΟΤΗΤΩΝ ΣΥΝΤΗΡΗΣΗΣ ΤΟΥ ΟΔΙΚΟΥ ΔΙΚΤΥΟΥ	95
B.2.1 Κατανομή των αρμοδιοτήτων συντήρησης του οδικού δικτύου	97
B.2.2 Κατανομή των αρμοδιοτήτων συντήρησης του οδικού δικτύου	97
B.2.3 Κατανομή των αρμοδιοτήτων συντήρησης στο υπόλοιπο δημόσιο οδικό δίκτυο (δημοτικοί οδοί, κλπ)	97
B.2.4 Οι αρμοδιότητες φορέων αποχιονισμού και αντιμετώπισης παγετού στο οδικό δίκτυο του Δήμου Φλώρινας	98

## ΠΕΡΙΕΧΟΜΕΝΑ

<b>ΠΑΡΑΡΤΗΜΑ Β.3</b> ΣΧΕΔΙΟ ΑΠΟΧΙΟΝΙΣΜΟΥ ΔΗΜΟΥ ΦΛΩΡΙΝΑΣ	101
B.3.1 Οργάνωση - Συντονισμός - Επίβλεψη	103
B.3.2 Προτεραιότητες	103
B.3.3 Κατηγοροποίηση φάσεων / ενεργειών κύριου και δευτερεύοντος αποχιονισμού	104
B.3.4 Πόλη Φλώρινας	105
B.3.5 Τομείς/περιοχές/δρομολόγια Δ.Ε. Φλώρινας	106
B.3.6 Τομείς/περιοχές/δρομολόγια Δ.Ε. Κάτω Κλεινών	108
B.3.7 Τομείς/περιοχές/δρομολόγια Δ.Ε. Μελίτης	110
B.3.8 Τομείς/περιοχές/δρομολόγια Δ.Ε. Περάσματος	112
B.3.9 Προτεραιότητες επέμβασης	114
B.3.10 Αρμοδιότητες εμπλεκόμενου προσωπικού	114
<b>ΠΑΡΑΡΤΗΜΑ Γ</b> ΧΑΡΤΟΓΡΑΦΙΚΟ ΥΛΙΚΟ	117
Πολιτικός χάρτης Δήμου Φλώρινας	118
Χάρτης αρμοδιοτήτων συντήρησης οδικού δικτύου ΓΓΠΠ για τον Δήμο Φλώρινας	120
Χάρτης αρμοδιοτήτων συντήρησης οδικού δικτύου ΓΓΠΠ για το Νομό Φλώρινας	121
Χάρτης αποθηκευτικού χώρου αλατιού αποχιονισμού Δήμου Φλώρινας	122
Χάρτης πόλης Φλώρινας (περιοχές αποχιονισμού)	124
Χάρτης πόλης Φλώρινας (σημεία άρσης χιονιών)	126
Χάρτης περιοχής 1 πόλης Φλώρινας	128
Χάρτης περιοχής 2 πόλης Φλώρινας	128
Χάρτης περιοχής 3 πόλης Φλώρινας	129
Χάρτης περιοχής 4 πόλης Φλώρινας	129
Χάρτης περιοχής 5 πόλης Φλώρινας	130
Χάρτης περιοχής 6 πόλης Φλώρινας	130
Χάρτης περιοχής 7 πόλης Φλώρινας	131
<b>ΠΑΡΑΡΤΗΜΑ Δ</b> ΜΝΗΜΟΝΙΑ ΕΝΕΡΓΕΙΩΝ	133
<b>ΠΑΡΑΡΤΗΜΑ Δ .1</b>	137
Μνημόνιο ενεργειών Δημάρχου Φλώρινας	137
Μνημόνιο ενεργειών Γραφείου Πολιτικής Προστασίας	155
Μνημόνιο ενεργειών Αντιδήμαρχου ή Εντεταλμένου Δημοτικού Συμβούλου για θέματα Πολιτικής Προστασίας	165
Μνημόνιο ενεργειών Δ/σης Κοινωνικής Προστασίας, Παιδείας - Πολιτισμού και Τουρισμού	169

ΠΕΡΙΕΧΟΜΕΝΑ	
Μνημόνιο ενεργειών Δ/σης Τεχνικών Υπηρεσιών	173
Μνημόνιο ενεργειών Δ/σης Διοικητικών Υπηρεσιών	179
Μνημόνιο ενεργειών Δ/σης Οικονομικών Υπηρεσιών	183
Μνημόνιο ενεργειών Τμήματος Διαχείρισης και Συντήρησης Οχημάτων	191
Μνημόνιο ενεργειών Δ.Ε.Υ.Α. Φλώρινας	195
Μνημόνιο ενεργειών Προέδρων Κοινοτήτων Δήμου Φλώρινας	199
<b>ΠΑΡΑΡΤΗΜΑ Ε</b> ΕΘΕΛΟΝΤΙΚΕΣ ΟΡΓΑΝΩΣΕΙΣ	203
<b>ΠΑΡΑΡΤΗΜΑ ΣΤ</b> ΞΕΝΟΔΟΧΕΙΑΚΕΣ ΜΟΝΑΔΕΣ ΚΑΙ ΘΕΡΜΑΝΟΜΕΝΟΙ ΧΩΡΟΙ ΔΗΜΟΥ ΦΛΩΡΙΝΑΣ	209
<b>ΠΑΡΑΡΤΗΜΑ Ζ</b> ΑΝΑΛΥΤΙΚΗ ΚΑΤΑΣΤΑΣΗ ΤΩΝ ΟΙΚΙΣΜΩΝ ΤΟΥ ΔΗΜΟΥ ΦΛΩΡΙΝΑΣ	215
<b>ΠΑΡΑΡΤΗΜΑ Η</b> ΤΗΛΕΦΩΝΙΚΟΣ ΚΑΤΑΛΟΓΟΣ - ΦΟΡΕΙΣ/ΥΠΗΡΕΣΙΕΣ ΣΕ ΕΠΙΠΕΔΟ ΔΗΜΟΥ ΦΛΩΡΙΝΑΣ	219
<b>ΠΑΡΑΡΤΗΜΑ Θ</b> ΤΗΛΕΦΩΝΙΚΟΣ ΚΑΤΑΛΟΓΟΣ - ΦΟΡΕΙΣ	229
<b>ΠΑΡΑΡΤΗΜΑ Ι</b> ΕΞΟΠΛΙΣΜΟΣ ΔΗΜΟΥ ΦΛΩΡΙΝΑΣ	235

## ΠΛΗΡΟΦΟΡΙΕΣ ΓΙΑ ΤΟ ΣΧΕΔΙΟ

Με το Σχέδιο Αντιμετώπισης Εκτάκτων Αναγκών και Άμεσης/Βραχείας Διαχείρισης των Συνεπειών από την Εκδήλωση Χιονοπτώσεων και Παγετού του Δήμου Φλώρινας επιδιώκεται η άμεση και συντονισμένη απόκριση των εμπλεκόμενων φορέων σε Τοπικό επίπεδο για την αποτελεσματική αντιμετώπιση εκτάκτων αναγκών από την εκδήλωση Χιονοπτώσεων και Παγετού και την άμεση διαχείριση των συνεπειών τους

Σε εφαρμογή του άρθρου 17 του Ν.3013/2002 (ΦΕΚ 102 Α), με το οποίο ρυθμίζονται τα σχετικά με την κατάρτιση των σχεδίων Πολιτικής Προστασίας και τους υπόχρεους, προς τούτο, αρμόδιους κεντρικούς και περιφερειακούς φορείς και οργανισμούς κοινής ωφέλειας, εκδόθηκε η Υπουργική Απόφαση 1299/7-4-2003 «Έγκριση του από 7.4.2003 Γενικού Σχεδίου Πολιτικής Προστασίας με τη συνθηματική λέξη ΞΕΝΟΚΡΑΤΗΣ» (ΦΕΚ 423 Β).

Το παρόν σχέδιο συντάσσεται στα πλαίσια εφαρμογής της ανωτέρω ΥΑ 1299/7-4-2003 έγκρισης Υπουργού Εσωτερικών Δημόσιας Διοίκησης & Αποκέντρωσης του Γενικού Σχεδίου Πολιτικής Προστασίας «Ξενοκράτης» (ΦΕΚ 423 Β) και του άρθρου 63 του Ν.3852/2010 (ΦΕΚ 87 Α), όπου αναφέρεται ότι στις αρμοδιότητες της Εκτελεστικής Επιτροπής του Δήμου περιλαμβάνεται και η εισήγηση των σχεδίων αντιμετώπισης εκτάκτων αναγκών εξαιτίας φυσικών καταστροφών, σε εναρμόνιση με τα αντίστοιχα σχέδια της Περιφέρειας και του Υπουργείου Προστασίας του Πολίτη.

Το παρόν σχέδιο συντάχθηκε από το Γραφείο Πολιτικής Προστασίας του Δήμου Φλώρινας σύμφωνα με τις οδηγίες σχεδίασης της Γ.Γ.Π.Π., όπως αυτές αναφέρονται αναλυτικά στην παράγραφο 14.2 του Γενικού Σχεδίου Αντιμετώπισης Εκτάκτων Αναγκών και Άμεσης/Βραχείας Διαχείρισης Συνεπειών από την Εκδήλωση Χιονοπτώσεων και Παγετού με την κωδική ονομασία «ΒΟΡΕΑΣ» της Γ.Γ.Π.Π..

Από τον Δήμο Φλώρινας συμμετείχαν στη επικαιροποίηση, σύνταξη και έκδοση του παρόντος οι εξής:

Επικαιροποίηση	Δανιήλ Στεφανόπουλος	Αναπλ. Προϊστάμενος Γραφείου Πολιτικής Προστασίας / τμήματος Περιβάλλοντος και Πολιτικής Προστασίας της Δ/σης Καθαριότητας, Ανακύκλωσης και Περιβάλλοντος του Δήμου Φλώρινας
Σύνταξη		
Σχεδιασμός		
Έκδοση		

Το παρόν Σχέδιο Αντιμετώπισης Εκτάκτων Αναγκών και Άμεσης/Βραχείας Διαχείρισης Συνεπειών από την Εκδήλωση Χιονοπτώσεων και Παγετού του Δήμου Φλώρινας υποβλήθηκε από το Γραφείο Πολιτικής Προστασίας του Δήμου Φλώρινας την 09.09.2022 (αρ. πρωτ. 31370/09.09.2022) στην Εκτελεστική Επιτροπή του Δήμου Φλώρινας.

Η Εκτελεστική Επιτροπή του Δήμου Φλώρινας, εισηγήθηκε την 13.09.2022 (υπ' αριθμό 03/2022 απόφαση) το παρόν Σχέδιο Αντιμετώπισης Εκτάκτων Αναγκών και Άμεσης/Βραχείας Διαχείρισης Συνεπειών από την Εκδήλωση Χιονοπτώσεων και Παγετού του Δήμου Φλώρινας στην συνεδρίαση του Δημοτικού Συμβουλίου της 19.09.2022.





Το Σχέδιο Αντιμετώπισης Εκτάκτων Αναγκών και Άμεσης/Βραχείας Διαχείρισης Συνεπειών από την Εκδήλωση Χιονοπτώσεων και Παγετού του Δήμου Φλώρινας εγκρίθηκε με την υπ' αριθμό 117/19.09.2022 (ΑΔΑ: 6ΑΔΧΩΗΙ-ΦΧ8) απόφαση του Δημοτικού Συμβουλίου Δήμου Φλώρινας.

## ΣΧΕΔΙΑΣΜΟΣ

- Για την καλύτερη αποτύπωση, ανάγνωση και εύκολη κατανόηση του κειμένου του σχεδίου, επιλέχθηκε η έγχρωμη αποτύπωση του.
- Η χρωματική διαφοροποίηση των ενεργειών ανά στάδιο αντιμετώπισης των συνεπειών από χιονόπτωσης και παγετού αποσκοπεί στην εύκολη αναζήτηση και διάκριση από κάθε εμπλεκόμενο.
- Το παρόν σχέδιο θα αναρτηθεί στην ιστοσελίδα του Δήμου Φλώρινας ([www.cityoflorina.gr](http://www.cityoflorina.gr)) με σκοπό την εύκολη πρόσβαση του σε κάθε ενδιαφερόμενο αλλά και την όσο τον δυνατό πιο ευχάριστη ανάγνωση του.
- Τα στοιχεία που θίγουν προσωπικά δεδομένα θα εξαιρεθούν από την αναρτημένη έκδοση.
- Επίσης θα εκτυπωθεί και θα αποσταλεί σε μορφή εντύπου σε κάθε εμπλεκόμενη υπηρεσία του Δήμου Φλώρινας.

## ΕΓΧΡΩΜΗ ΑΠΟΤΥΠΩΣΗ

## ΠΕΡΙΓΡΑΦΗ

	Προπαρασκευαστικά μέτρα και δράσεις εμπλεκόμενων υπηρεσιών και φορέων.
	Προπαρασκευαστικά μέτρα και δράσεις του ΣΤΟ.
	Αυξημένη ετοιμότητα εν όψει επαπειλούμενου κινδύνου από την εκδήλωση χιονοπτώσεων και παγετού.
	Αντιμετώπιση έκτακτων αναγκών μετά την εκδήλωση χιονοπτώσεων και παγετού.
	Άμεση / βραχεία διαχείριση συνεπειών μετά την εκδήλωση χιονοπτώσεων και παγετού.

## ΑΚΡΩΝΥΜΙΑ

ΥΑ	Υπουργική Απόφαση
Ν	Νόμος
ΦΕΚ	Φύλλο Εφημερίδας της Κυβέρνησης
ΕΚ	Ευρωπαϊκό Κοινοβούλιο
ΠΕ	Πανεπιστημιακής Εκπαίδευσης
ΤΕ	Τεχνολογικής Εκπαίδευσης
ΕΕ	Ευρωπαϊκή Ένωση
199 Σ.Ε.Κ.Υ.Π.Σ	Συντονιστικό Επιχειρησιακό Κέντρο Πυροσβεστικού Σώματος
Copernicus/EMS	Copernicus/Emergency Management System
E.R.C.C.	Κέντρο Συντονισμού Αντιμετώπισης Έκτακτων Αναγκών της Ευρωπαϊκής Ένωσης
J.R.C.	Κοινό Ερευνητικό Κέντρο της Ευρωπαϊκής Ένωσης

## ΑΚΡΩΝΥΜΙΑ

Α.Δ.ΜΗ.Ε ΑΕ	Ανεξάρτητος Διαχειριστής Μεταφοράς Ηλεκτρικής Ενέργειας Α.Ε.
Γ.Γ.Δ.Ε.	Γενική Γραμματεία Δημοσίων Έργων
Γ.Γ.Π.Π	Γενική Γραμματεία Πολιτικής Προστασίας
Γ.Δ.Α.Ε.Φ.Κ - Δ.Α.Ε.Φ.Κ	Γενική Διεύθυνση και Διευθύνσεις Αποκατάστασης Επιπτώσεων Φυσικών Καταστροφών
Γ.Ε.ΕΘ.Α/ΕΘ.Κ.ΕΠΙΧ.	Γενικό Επιτελείο Εθνικής Αμύνης/ Εθνικό Κέντρο Επιχειρήσεων
Γ.Λ.Κ.	Γενικού Λογιστηρίου του Κράτους
Δ.Ε.Δ.Δ.Η.Ε. ΑΕ	Διαχειριστής Ελληνικού Δικτύου Διανομής Ηλεκτρικής Ενέργειας Α.Ε.
Δ.Ε.Σ.Φ.Α. ΑΕ	Διαχειριστής Εθνικού Συστήματος Φυσικού Αερίου Α.Ε.
Δ.Ε.Υ.Α.	Δημοτική Επιχείρηση Ύδρευσης και Αποχέτευσης
Ε.Α.Α.ΔΗ.ΣΥ.	Ενιαία Ανεξάρτητη Αρχή Δημοσίων Συμβάσεων
Ε.Α.Γ.Μ.Ε.	Ελληνική Αρχή Γεωλογικών και Μεταλλευτικών Ερευνών
Ε.Ε.Σ.Σ.Τ.Υ ΑΕ	Ελληνική Εταιρεία Συντήρησης Σιδηροδρομικού Τροχαίου Υλικού ΑΕ
Ε.Ε.Σ.Σ.Τ.Υ ΑΕ	Ελληνική Εταιρεία Συντήρησης Σιδηροδρομικού Τροχαίου Υλικού ΑΕ
Ε.Κ.Α.Β.	Εθνικό Κέντρο Άμεση Βοήθειας
Ε.Κ.Α.Β/Ο.ΔΙ.Κ.	Εθνικό Κέντρο Άμεση Βοήθειας /Ομάδα Διαχείρισης Κρίσεων
Ε.Κ.ΑΒ/ Ε.Τ.Ι.Κ.	Εθνικό Κέντρο Άμεση Βοήθειας/ Ειδικό Τμήμα Ιατρικής Καταστροφών
Ε.Κ.Κ.Α.	Εθνικό Κέντρο Κοινωνικής Αλληλεγγύης
Ε.Μ.Α.Κ.	Ειδική Μονάδα Αντιμετώπισης Καταστροφών
Ε.Ο.Δ.Υ.	Εθνικός Οργανισμός Δημόσιας Υγείας
Ε.Σ.Κ.Ε.	Ενιαίο Συντονιστικό Κέντρο Επιχειρήσεων
Ε.Σ.Κ.Ε/Σ.ΚΕ.Δ.	Ενιαίο Συντονιστικό Κέντρο Επιχειρήσεων/Συντονιστικό Κέντρο Δασοπυρόσβεσης
Ε.ΣΥ.Δ.Υ.	Εθνικό Συμβούλιο Δημόσιας Υγείας
Ε.Υ.Δ.Ε.	Ειδική Υπηρεσία Δημοσίων Έργων
ΕΛ.ΑΣ./ Ε.Σ.Κ.Ε.ΔΙ.Κ.	Ελληνική Αστυνομία/ Ενιαίο Συντονιστικό Κέντρο Επιχειρήσεων και Διαχείρισης Κρίσεων
Κ.Ε.Π.Π/Ε.Σ.ΚΕ.	Κέντρο Επιχειρήσεων Πολιτικής Προστασίας/ Εθνικό Συντονιστικό Κέντρο Επιχειρήσεων
Κ.Σ.Ο.Π.Π.	Κεντρικό Συντονιστικό Όργανο πολιτικής Προστασίας
ΠΕ.ΠΥ.Δ./ ΠΕ.Κ.Ε.	Περιφερειακή Πυροσβεστική Διοίκηση/ Περιφερειακό Κέντρο Επιχειρήσεων
Σ.Δ.Α.Α	Σχέδιο Διαχείρισης Ανθρώπινων Απωλειών
Σ.Ο.Π.Π.	Συντονιστικό Όργανο Πολιτικής Προστασίας Περιφερειακών Ενοτήτων
Σ.Τ.Ο.	Συντονιστικό Τοπικό Όργανο των Δήμων
Π.Σ.	Πυροσβεστικό Σώμα



# ΧΡΗΣΙΜΕΣ ΠΛΗΡΟΦΟΡΙΕΣ

## ΧΡΗΣΙΜΑ ΤΗΛΕΦΩΝΑ

ΓΕΝΙΚΗ ΓΡΑΜΜΑΤΕΙΑ ΠΟΛΙΤΙΚΗΣ ΠΡΟΣΤΑΣΙΑΣ	210 3359002-3
ΕΥΡΩΠΑΪΚΟΣ ΑΡΙΘΜΟΣ ΕΚΤΑΚΤΟΥ ΑΝΑΓΚΗΣ	112
ΠΥΡΟΣΒΕΣΤΙΚΟ ΣΩΜΑ	199
ΑΜΕΣΗ ΔΡΑΣΗ ΑΣΤΥΝΟΜΙΑΣ	100
ΕΛΛΗΝΙΚΗ ΑΣΤΥΝΟΜΙΑ - ΚΕΝΤΡΟ ΠΛΗΡΟΦΟΡΙΩΝ	1033
ΕΘΝΙΚΟ ΚΕΝΤΡΟ ΑΜΕΣΗΣ ΒΟΗΘΕΙΑΣ (ΕΚΑΒ)	166
ΓΡΑΜΜΗ ΖΩΗΣ SOS	175
ΚΕΝΤΡΟ ΔΗΛΗΤΗΡΙΑΣΕΩΝ	210 7793777
ΚΕΝΤΡΟ ΕΙΔΙΚΩΝ ΛΟΙΜΩΞΕΩΝ (ΚΕΕΛ)	210 8899000
ΚΕΝΤΡΟ ΣΥΝΤΟΝΙΣΜΟΥ ΔΗΜΟΥ ΦΛΩΡΙΝΑΣ	2385028682
ΓΡΑΜΜΗ ΔΗΜΟΤΗ ΔΗΜΟΥ ΦΛΩΡΙΝΑΣ	8001137373
ΓΡΑΦΕΙΟ ΠΟΛΙΤΙΚΗΣ ΠΡΟΣΤΑΣΙΑΣ ΔΗΜΟΥ ΦΛΩΡΙΝΑΣ	2385044917

## ΜΕΡΟΣ 1

### ΕΙΣΑΓΩΓΗ - ΠΡΟΫΠΟΘΕΣΕΙΣ ΓΙΑ ΤΗΝ ΕΦΑΡΜΟΓΗ ΤΟΥ ΣΧΕΔΙΟΥ

#### 1.1 Εισαγωγή

Τα έντονα καιρικά φαινόμενα που εκδηλώνονται με την μορφή Χιονόπτωσης- Χιονοθύελλας, Παγετού και Δριμέως Ψύχους είναι φαινόμενα που εντάσσονται στην κατηγορία των φυσικών καταστροφών και δύναται να προκαλέσουν σοβαρά προβλήματα στην καθημερινή ζωή των κατοίκων των πόλεων και της υπαίθρου. Οι κύριες κατά κανόνα επιπτώσεις που μπορεί να οκληθούν από τα παραπάνω φαινόμενα σύμφωνα με το Γενικό Σχέδιο «Ξενοκράτης» (ΥΑ 1299/7-4-2003 - ΦΕΚ 423Β/2003) είναι επιπτώσεις στην υγεία ανθρώπων και ζώων, επιπτώσεις σε γεωργία και κτηνοτροφία, διακοπή συγκοινωνιών, αποκλεισμοί περιοχών, εγκλωβισμός ατόμων, υλικές ζημιές, τραυματισμός και θάνατος πολιτών.

Παρά το γεγονός ότι κατά τη χειμερινή περίοδο στη χώρα μας η εκδήλωση των φαινομένων αυτών συνήθως διαρκεί από μερικές ώρες μέχρι μερικές μέρες, έχουν παρατηρηθεί έντονες χιονοπτώσεις και φαινόμενα παγετού που προκάλεσαν σοβαρά προβλήματα στην καθημερινή ζωή των κατοίκων των πόλεων και της υπαίθρου, παρά τις προσπάθειες που κατέβαλαν οι αρμόδιοι φορείς για την αποκατάστασή της.

Προβλήματα από χιονοπτώσεις και παγετό παρατηρούνται στη χώρα μας συνήθως από το δεύτερο δεκαπενθήμερο του μηνός Νοεμβρίου ως και τις αρχές Απριλίου και η εμφάνισή τους συνδέεται κυρίως:

- με το υψόμετρο (πιο συχνή σε ορεινές και ημιορεινές περιοχές)
- το γεωγραφικό πλάτος (πιο συχνή σε κεντρική και βόρεια Ελλάδα) και
- την απόσταση από τη θάλασσα (πιο συχνή στις ηπειρωτικές περιοχές)

και ως εκ τούτου εντοπίζονται κατά κύριο λόγο στις βορειότερες περιοχές της χώρας και σε μεγάλα υψόμετρα.

Είναι σαφές ότι η διακοπή της κυκλοφορίας των οχημάτων στο οδικό δίκτυο της χώρας αποτε-

λεί την κύρια, κατά κανόνα, δυσμενή επίπτωση η οποία ενδέχεται να οδηγήσει σε καταστάσεις έκτακτης ανάγκης, όπως εγκλωβισμός ατόμων, αδυναμία αποκατάστασης βλαβών σε δίκτυα παροχής ηλεκτρικής ενέργειας κλπ., χωρίς να υποβαθμίζονται ανάλογα προβλήματα που ενδέχεται να προκληθούν στο σιδηροδρομικό δίκτυο της χώρας, ή άλλες υποδομές.

#### 1.2 Κατηγορίες έργων και δράσεων αντιμετώπισης κινδύνων από χιονοπτώσεις και παγετό

Κρίνεται σκόπιμο η αντιμετώπιση κινδύνων από χιονοπτώσεις και παγετό να διαχωριστεί σε δύο βασικές κατηγορίες έργων και δράσεων:

- Συνέργεια φορέων χειμερινής συντήρησης για την από κοινού αντιμετώπιση προβλημάτων από χιονοπτώσεις και παγετό στο οδικό δίκτυο, με στόχο την αποφυγή καταστάσεων έκτακτης ανάγκης.
- Σχεδιασμός και λήψη μέτρων πολιτικής προστασίας για την αντιμετώπιση εκτάκτων αναγκών και διαχείριση των συνεπειών λόγω χιονοπτώσεων και παγετού.

**Στην πρώτη κατηγορία** εντάσσονται δράσεις που αποβλέπουν στην συνέργεια των φορέων που είναι υπεύθυνοι για την συντήρηση και λειτουργία του οδικού δικτύου της χώρας μας, στην οποία συμπεριλαμβάνεται και η χειμερινή συντήρηση, δηλαδή η αντιμετώπιση προβλημάτων από χιονοπτώσεις και παγετό στο οδικό δίκτυο.

**Στη δεύτερη κατηγορία** εντάσσεται ο σχεδιασμός και η λήψη μέτρων πολιτικής προστασίας για την αντιμετώπιση εκτάκτων αναγκών και διαχείρισης των συνεπειών από χιονοπτώσεις και παγετό των φορέων πολιτικής προστασίας (ΕΛ.ΑΣ, Π.Σ, Ε.Κ.Α.Β., Αποκεντρωμένες Διοικήσεις, Περιφέρειες, Δήμοι, κλπ), καθώς και φορέων λειτουργίας δικτύων και υποδομών (ΔΕΔΔΗΕ, ΑΔΜΗΕ, κλπ).



Πιο συγκεκριμένα, η αντιμετώπιση εκτάκτων αναγκών και η διαχείριση των συνεπειών λόγω χιονοπτώσεων και παγετού επικεντρώνεται κατά κύριο λόγο στις παρακάτω δράσεις:

#### 1 ΕΝΗΜΕΡΩΣΗ ΚΟΙΝΟΥ

Ενημέρωση κοινού για λήψη μέτρων αυτοπροστασίας και παροχή οδηγιών για ενδεχόμενους κινδύνους από χιονοπτώσεις και παγετό.

#### 2 ΕΡΕΥΝΑ ΚΑΙ ΔΙΑΣΩΣΗ

Έρευνα και διάσωση ατόμων που η ζωή τους έχει περιέλθει σε κίνδυνο από την εκδήλωση χιονοπτώσεων και παγετού.

#### 3 ΑΠΕΓΚΛΩΒΙΣΜΟΣ ΚΑΙ ΔΙΑΣΩΣΗ

Απεγκλωβισμός και διάσωση οδηγών και επιβατών στο οδικό δίκτυο της χώρας εξ αιτίας χιονόπτωσης ή παγετού.

#### 4 ΑΝΤΙΜΕΤΩΠΙΣΗ ΠΕΡΙΣΤΑΤΙΚΩΝ ΥΓΕΙΑΣ

Αντιμετώπιση περιστατικών υγείας σε περιοχές όπου έχει διακοπεί η κυκλοφορία στο οδικό δίκτυο λόγω χιονοπτώσεων και παγετού.

#### 5 ΑΠΟΚΑΤΑΣΤΑΣΗ ΒΛΑΒΩΝ ΔΙΚΤΥΩΝ

Αποκατάσταση βλαβών σε δίκτυα κοινής ωφέλειας λόγω χιονοπτώσεων και παγετού.

#### 6 ΕΛΕΓΧΟΣ ΔΙΚΤΥΟΥ ΠΟΣΙΜΟΥ ΝΕΡΟΥ

Έλεγχος του δικτύου παροχής πόσιμου νερού (υδραγωγείο, δίκτυο διανομής, κλπ) από τους αρμόδιους φορείς ύδρευσης του Δήμου (Δ.Ε.Υ.Α.) και λήψη μέτρων για τη διασφάλιση της ποιότητας του πόσιμου νερού.

#### 7 ΔΙΑΘΕΣΗ ΘΕΡΜΑΙΝΟΜΕΝΩΝ ΚΤΙΡΙΩΝ

Διάθεση κλειστών θερμαινόμενων κτηρίων για την προστασία των αστέγων και σχετική ενημέρωσή τους με δημόσιες ανακοινώσεις.

#### 8 ΠΑΡΟΧΗ ΒΟΗΘΕΙΑΣ

Παροχή βοήθειας (φαρμακευτικό υλικό, καύσιμα, τρόφιμα, είδη πρώτης ανάγκης) σε κατοίκους που έχουν αποκλειστεί λόγω πολυήμερης διακοπής της κυκλοφορίας στο οδικό δίκτυο εξαιτίας χιονοπτώσεων και παγετού.

#### 9 ΠΡΟΣΩΡΙΝΗ ΦΙΛΟΞΕΝΙΑ ΠΟΛΙΤΩΝ

Προσωρινή φιλοξενία των πολιτών σε στεγασμένους θερμαινόμενους χώρους (τουριστικά καταλύματα, κλπ) που λόγω χιονοπτώσεων και παγετού η διαμονή στις κατοικίες τους έχει καταστεί αδύνατη, λόγω πολυήμερης διακοπής δικτύων παροχής ηλεκτρικού ρεύματος και ύδρευσης, ιδίως σε ορεινές και απομακρυσμένες περιοχές.

#### 10 ΣΥΝΤΟΝΙΣΜΟΣ ΦΟΡΕΩΝ

Συντονισμός φορέων στην από κοινού αντιμετώπιση εκτάκτων αναγκών λόγω χιονοπτώσεων και παγετού στο οδικό δίκτυο της χώρας.

Σημειώνεται ότι ο κίνδυνος από την εκδήλωση χιονοστιβάδων, θεωρείται μικρός στην χώρα μας, δεδομένου ότι στις περιοχές που δύναται να εκδηλωθούν δεν έχουμε κατά κανόνα ανθρωπογενή δραστηριότητα.



## ΠΡΟΫΠΟΘΕΣΕΙΣ ΓΙΑ ΤΗΝ ΕΦΑΡΜΟΓΗ ΤΟΥ ΣΧΕΔΙΟΥ

Προϋποθέσεις για την εφαρμογή του Σχέδιου Αντιμετώπισης Εκτάκτων Αναγκών και Άμεσης/ Βραχείας Διαχείρισης των Συνεπειών από την Εκδήλωση Χιονοπτώσεων και Παγετού του Δήμου Φλώρινας είναι οι ακόλουθες:

1. Η αποσαφήνιση των ρόλων και των αρμοδιοτήτων όλων των εμπλεκόμενων φορέων πολιτικής προστασίας σε τοπικό επίπεδο ανά δράση, με βάση το ισχύον θεσμικό πλαίσιο
2. Η αναθεώρηση – επικαιροποίηση - εναρμόνιση του σχεδιασμού των εμπλεκόμενων φορέων σε τοπικό επίπεδο σύμφωνα με το παρόν σχέδιο και η σύνταξη ή επικαιροποίηση των αντίστοιχων μνημονίων ενεργειών
3. Ο προσδιορισμός του ανθρώπινου δυναμικού και των μέσων που δύναται να διατεθούν σε Τοπικό επίπεδο για την αντιμετώπιση εκτάκτων αναγκών και την άμεση/βραχεία διαχείριση των συνεπειών από την εκδήλωση χιονοπτώσεων και Παγετού
4. Η εξασφάλιση ετοιμότητας όλων των επιχειρησιακά εμπλεκόμενων φορέων σε τοπικό επίπεδο σε κάθε στάδιο επιχειρήσεων
5. Η διασφάλιση της επικοινωνίας μεταξύ όλων των εμπλεκόμενων φορέων σε τοπικό επίπεδο για την απρόσκοπτη ροή πληροφοριών.



## ΟΔΗΓΙΕΣ ΓΙΑ ΤΗΝ ΕΝΕΡΓΟΠΟΙΗΣΗ ΚΑΙ ΕΦΑΡΜΟΓΗ ΤΟΥ ΣΧΕΔΙΟΥ

Το παρόν σχέδιο ενεργοποιείται και εφαρμόζεται για την λήψη μέτρων και την υλοποίηση δράσεων:

- αυξημένης ετοιμότητας εν όψει επαπειλούμενου κινδύνου για την εκδήλωση χιονοπτώσεων και παγετού
- αντιμετώπισης εκτάκτων αναγκών και της άμεσης/βραχείας διαχείρισης των συνεπειών από την εκδήλωση χιονοπτώσεων και παγετού

Ως συντονισμός στο παρόν Σχέδιο Αντιμετώπισης Εκτάκτων Αναγκών και Άμεσης/Βραχείας Διαχείρισης Συνεπειών από την Εκδήλωση Χιονοπτώσεων και Παγετού του Δήμου Φλώρινας νοείται η οργάνωση και διατήρηση της συνεργασίας μεταξύ των διαφόρων οργανικών μονάδων του Δήμου Φλώρινας, καθώς και μεταξύ φορέων ή υπηρεσιών ή άλλου εμπλεκόμενου δυναμικού και μέσω πολιτικής προστασίας σε τοπικό επίπεδο για την εξασφάλιση ενιαίας και συγχρονισμένης δράσης.

Επισημαίνεται ότι το θεσμικό πλαίσιο αποτελεί τη βάση για την υλοποίηση σειράς δράσεων οι οποίες δύνανται να διαφοροποιούνται σε κάθε συμβάν, ανάλογα με τις απαιτήσεις διαχείρισης του καταστροφικού φαινομένου, από τους εμπλεκόμενους φορείς και δεν είναι περιοριστικό όσον αφορά το εύρος των δράσεων αυτών.



*Ο συντονισμός της διάθεσης των μέσων του Δήμου Φλώρινας για την αντιμετώπιση εκτάκτων αναγκών και την άμεση/βραχεία διαχείριση των συνεπειών από την εκδήλωση Χιονοπτώσεων και Παγετού, αποτελεί αρμοδιότητα του Δημάρχου Φλώρινας στο πλαίσιο εφαρμογής της Υ.Α. 1299/7-4-2003 (ΞΕΝΟΚΡΑΤΗΣ) και του Ν.3852/2010 όπως ισχύει.*

*Διευκρινίζεται ότι η έκδοση απόφασης κήρυξης της περιοχής σε κατάσταση έκτακτης ανάγκης πολιτικής προστασίας δεν αποτελεί προϋπόθεση ενεργοποίησης και εφαρμογής του παρόντος σχεδίου.*



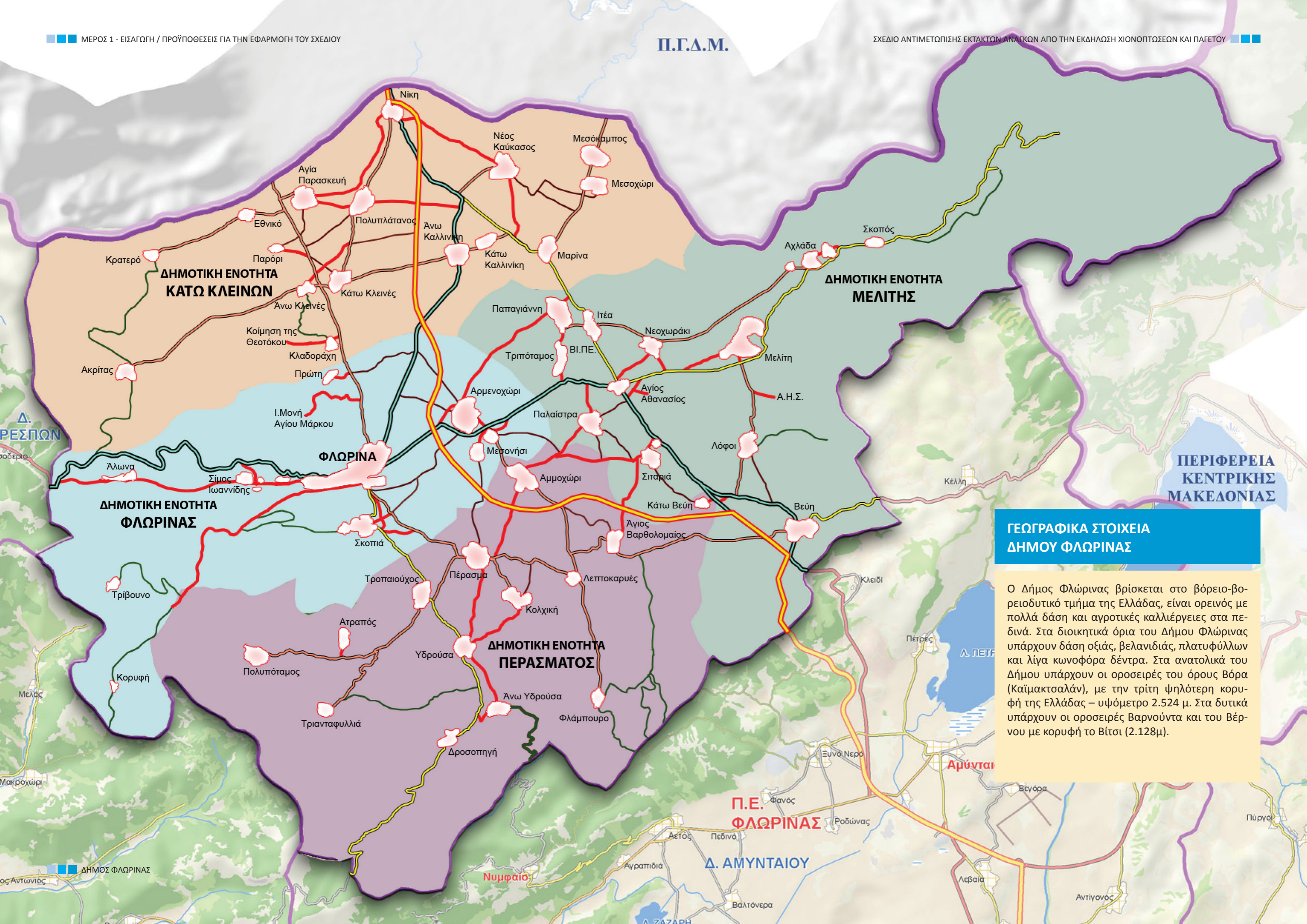

**ΓΕΩΓΡΑΦΙΚΑ ΣΤΟΙΧΕΙΑ  
ΔΗΜΟΥ ΦΛΩΡΙΝΑΣ**

Ο Δήμος Φλώρινας βρίσκεται στο βόρειο-βορειοδυτικό τμήμα της Ελλάδας, είναι ορεινός με πολλά δάση και αγροτικές καλλιέργειες στα πεδινά. Στα διοικητικά όρια του Δήμου Φλώρινας υπάρχουν δάση οξιάς, βελανιδιάς, πλατυφύλλων και λίγα κωνοφόρα δέντρα. Στα ανατολικά του Δήμου υπάρχουν οι οροσειρές του όρους Βόρα (Καϊμακτσαλάν), με την τρίτη ψηλότερη κορυφή της Ελλάδας – υψόμετρο 2.524 μ. Στα δυτικά υπάρχουν οι οροσειρές Βαρνούντα και του Βέρνου με κορυφή το Βίτσι (2.128μ).



## ΜΕΡΟΣ 2

### ΣΚΟΠΟΣ / ΣΤΟΧΟΙ / ΑΝΑΛΥΣΗ ΚΙΝΔΥΝΟΥ / ΠΑΡΑΔΟΧΕΣ / ΙΔΕΑ ΕΠΙΧΕΙΡΗΣΕΩΝ

#### 2.1 Σκοπός

Με το Σχέδιο Αντιμετώπισης Εκτάκτων Αναγκών και Άμεσης/Βραχείας Διαχείρισης Συνεπειών από την Εκδήλωση Χιονοπτώσεων και Παγετού του Δήμου Φλώρινας επιδιώκεται η άμεση και συντονισμένη απόκριση των εμπλεκόμενων Φορέων σε Τοπικό επίπεδο:

- για την υλοποίηση προπαρασκευαστικών μέτρων και δράσεων πολιτικής προστασίας που συμβάλλουν στην ετοιμότητα του ανθρώπινου δυναμικού και των μέσων για την αντιμετώπιση εκτάκτων αναγκών και την άμεση/βραχεία διαχείριση των συνεπειών από την εκδήλωση χιονοπτώσεων και παγετού,
- για την αποτελεσματική αντιμετώπιση εκτάκτων αναγκών από την εκδήλωση χιονοπτώσεων και παγετού και την άμεση διαχείριση των συνεπειών τους, δράσεις που αποβλέπουν στην προστασία της ζωής, της υγείας και της περιουσίας των πολιτών, καθώς και στην προστασία του φυσικού περιβάλλοντος, των πλουτοπαραγωγικών πηγών και των υποδομών της χώρας.

Προϋπόθεση για την επίτευξη του σκοπού αυτού είναι η συνέργεια, η συνεργασία και η διαλειτουργικότητα των εμπλεκόμενων Φορέων σε Τοπικό επίπεδο.

#### 2.2 Αντικειμενικοί στόχοι

- Προσδιορισμός ρόλων και αρμοδιοτήτων όλων των εμπλεκόμενων Φορέων σε Τοπικό επίπεδο και σε όλες τις φάσεις κινητοποίησης του συστήματος Πολιτικής Προστασίας.
- Δρομολόγηση προπαρασκευαστικών μέτρων και δράσεων πολιτικής προστασίας που συμβάλλουν στην ετοιμότητα του ανθρώπινου δυναμικού και των μέσων για

την αντιμετώπιση εκτάκτων αναγκών και την άμεση/βραχεία διαχείριση των συνεπειών από την εκδήλωση χιονοπτώσεων και παγετού

- Συντονισμένη δράση των εμπλεκόμενων Φορέων σε τοπικό επίπεδο στην αντιμετώπιση εκτάκτων αναγκών και την άμεση/βραχεία διαχείριση των συνεπειών από την εκδήλωση χιονοπτώσεων και παγετού.

#### 2.3 Ανάλυση κινδύνου

Προβλήματα από χιονοπτώσεις και παγετό παρατηρούνται στη χώρα μας συνήθως από το δεύτερο δεκαπενθήμερο του μηνός Νοεμβρίου ως και τις αρχές Απριλίου και η εμφάνισή τους συνδέεται κυρίως:

- με το υψόμετρο (πιο συχνή σε ορεινές και ημιορεινές περιοχές)
- το γεωγραφικό πλάτος (πιο συχνή σε κεντρική και βόρεια Ελλάδα) και
- την απόσταση από τη θάλασσα (πιο συχνή στις ηπειρωτικές περιοχές)

και ως εκ τούτου εντοπίζονται κατά κύριο λόγο στις βορειότερες περιοχές της χώρας και σε μεγάλα υψόμετρα.

Ο κίνδυνος από την εκδήλωση χιονοστιβάδων, θεωρείται μικρός στην χώρα μας, δεδομένου ότι στις περιοχές που δύναται να εκδηλωθούν δεν έχουμε κατά κανόνα ανθρωπογενή δραστηριότητα.

Στον Δήμο Φλώρινας προβλήματα από χιονοπτώσεις και παγετό παρουσιάζονται σε όλο το γεωγραφικό εύρος του. Μεγαλύτερη συχνότητα έντονων χιονοπτώσεων εμφανίζεται κυρίως στις κοινότητες Αλώνων, Δροσοπηγής, Άνω Υδρούσας, Φλάμπουρου, Τρανταφυλλιάς, Πολυποτάμου, Ατραπού, Ακρίτα και Κρατερού. Οι προαναφερόμενες κοινότητες είναι κυρίως ορεινές με υψόμετρο που ξεπερνά τα 1.000 μέτρα σε πολλά σημεία τους.



## 2.4 Παραδοχές Παράμετροι Σχεδιασμού

### 2.4.1 Παραδοχές

Η εκδήλωση χιονοπτώσεων και παγετού δύναται να προκαλέσει:

#### 1 ΕΓΚΛΩΒΙΣΜΟΥΣ ΑΤΟΜΩΝ

Εγκλωβισμούς ατόμων λόγω χιονοπτώσεων και παγετού, όπως για παράδειγμα κτηνοτρόφων, εκδρομέων, κυνηγών, κλπ.

#### 2 ΕΓΚΛΩΒΙΣΜΟΥΣ ΣΤΟ ΟΔΙΚΟ ΔΙΚΤΥΟ

Εγκλωβισμούς οδηγών και επιβατών στο οδικό δίκτυο.

#### 3 ΕΓΚΛΩΒΙΣΜΟΥΣ ΣΤΟ ΣΙΔΗΡΟΔΡΟΜΙΚΟ ΔΙΚΤΥΟ

Εγκλωβισμούς επιβατών και εργαζομένων στο σιδηροδρομικό δίκτυο της χώρας.

#### 4 ΔΙΑΚΟΠΗ ΚΥΚΛΟΦΟΡΙΑΣ / ΑΝΤΙΜΕΤΩΠΙΣΗ ΠΕΡΙΣΤΑΤΙΚΩΝ ΥΓΕΙΑΣ

Ανάγκη αντιμετώπισης περιστατικών υγείας σε περιοχές όπου διαπιστωμένα έχει διακοπή η κυκλοφορία στο οδικό δίκτυο από την εκδήλωση χιονοπτώσεων και παγετού.

#### 5 ΔΙΑΚΟΠΕΣ ΔΙΚΤΥΩΝ ΚΟΙΝΗΣ ΩΦΕΛΕΙΑΣ

Διακοπές δικτύων κοινής ωφέλειας, με κυριότερες α) τη διακοπή στο δίκτυο παροχής ηλεκτρικού ρεύματος με πολλαπλές επιπτώσεις στην καθημερινή διαβίωση (θέρμανση οικιών), στις επιχειρήσεις, στην παροχή υπηρεσιών, κλπ και β) τη διακοπή υδροδότησης

#### 6 ΑΠΟΚΛΕΙΣΜΟΣ ΟΙΚΙΣΜΩΝ

Αποκλεισμό οικισμών λόγω διακοπής κυκλοφορίας από την εκδήλωση εκτεταμένων χιονοπτώσεων και παγετού.

## 7 ΟΙΚΟΝΟΜΙΚΕΣ ΑΠΩΛΕΙΕΣ

Άμεσες και έμμεσες οικονομικές απώλειες από καταστροφές στις περιουσίες των πολιτών, στον πρωτογενή τομέα (γεωργία, κτηνοτροφία), και σε διάφορες υποδομές της χώρας (δίκτυα ηλεκτρισμού, τηλεπικοινωνιών κλπ.) από πτώσεις δέντρων κλπ.

### 2.4.2 Παράμετροι σχεδιασμού

- Εκδήλωση χιονοπτώσεων και παγετού με συνέπειες στην λειτουργία των υποδομών της χώρας (οδικό δίκτυο, δίκτυα κοινής ωφέλειας, κλπ), καθώς και στην υγεία των πολιτών.
- Εμπλοκή φορέων σε Κεντρικό, Περιφερειακό και Τοπικό επίπεδο.
- Αδυναμία άμεσης/βραχείας διαχείρισης των συνεπειών σε τοπικό επίπεδο.

### 2.5 Ιδέα επιχειρήσεων

Στο πλαίσιο του παρόντος Σχεδίου Αντιμετώπισης Εκτάκτων Αναγκών και Άμεσης/Βραχείας Διαχείρισης Συνεπειών από την Εκδήλωση Χιονοπτώσεων και Παγετού του Δήμου Φλώρινας δρομολογούνται οι ακόλουθες κύριες δράσεις:

- δράσεις αυξημένης ετοιμότητας εν όψει επαπειλούμενου κινδύνου για την εκδήλωση χιονοπτώσεων και παγετού
- δράσεις αντιμετώπισης εκτάκτων αναγκών και άμεσης/βραχείας διαχείρισης των συνεπειών από την εκδήλωση χιονοπτώσεων και παγετού

Οι εμπλεκόμενες οργανικές μονάδες ενεργοποιούνται σε κάθε Φάση του Συστήματος Κινητοποίησης Πολιτικής Προστασίας

- συνήθης ετοιμότητα,
- αυξημένη ετοιμότητα,
- άμεση κινητοποίηση-επέμβαση,
- αποκατάσταση

σύμφωνα με τα αναφερόμενα στο ΜΕΡΟΣ 4 του παρόντος.



*Βασική αρχή εφαρμογής του Σχεδίου Αντιμετώπισης Εκτάκτων Αναγκών και Άμεσης/Βραχείας Διαχείρισης Συνεπειών από την Εκδήλωση Χιονοπτώσεων και Παγετού του Δήμου Φλώρινας είναι η συνεργασία όλων των εμπλεκόμενων φορέων σε τοπικό επίπεδο και η συντονισμένη δράση τους, όπως αυτή καθορίζεται από το ισχύον θεσμικό πλαίσιο.*





## ΜΕΡΟΣ 3

### ΡΟΛΟΙ, ΑΡΜΟΔΙΟΤΗΤΕΣ ΚΑΙ ΚΥΡΙΕΣ ΔΡΑΣΕΙΣ ΤΟΥ ΔΗΜΟΥ ΦΛΩΡΙΝΑΣ, ΓΙΑ ΤΗΝ ΑΝΤΙΜΕΤΩΠΙΣΗ ΕΚΤΑΚΤΩΝ ΑΝΑΓΚΩΝ ΚΑΙ ΤΗΝ ΑΜΕΣΗ/ΒΡΑΧΕΙΑ ΔΙΑΧΕΙΡΙΣΗ ΣΥΝΕΠΕΙΩΝ ΑΠΟ ΤΗΝ ΕΚΔΗΛΩΣΗ ΧΙΟΝΟΠΤΩΣΕΩΝ ΚΑΙ ΠΑΓΕΤΟΥ

Ο Δήμος Φλώρινας ως φορέας πολιτικής προστασίας (άρθ. 3 του Ν.3013/2002 όπως ισχύει), μετά την εκδήλωση χιονοπτώσεων και παγετού κινητοποιούνται και δρομολογούν δράσεις εντός της χωρικής αρμοδιότητάς τους που αποβλέπουν στην εκπλήρωση του σκοπού της πολιτικής προστασίας που συνδέεται κατά κύριο λόγο με την προστασία της ζωής και της περιουσίας των πολιτών από καταστροφές, καθώς και στη διαχείριση των συνεπειών σε υποδομές αρμοδιότητάς τους.

Οι δράσεις πολιτικής προστασίας του Δήμου Φλώρινας στην αντιμετώπιση εκτάκτων αναγκών και την άμεση/βραχεία διαχείριση των συνεπειών από την εκδήλωση χιονοπτώσεων και παγετού, θεσμικά απορρέουν κατά κύριο λόγο από το Ν.3013/2002 (όπως αυτός έχει τροποποιηθεί και ισχύει), καθώς και το νέο πλαίσιο της Αυτοδιοίκησης – Πρόγραμμα Καλλικράτης (Ν.3852/2010, όπως έχει τροποποιηθεί και ισχύει), σύμφωνα με τα οποία τους έχουν αποδοθεί σημαντικές αρμοδιότητες για την πρόληψη, ετοιμότητα, αντιμετώπιση και αποκατάσταση των καταστροφών.

Είναι δεδομένο ότι το ανωτέρω θεσμικό πλαίσιο αποτελεί τη βάση για την υλοποίηση σειράς δράσεων, που δρομολογούνται από το Δήμο Φλώρινας για την αντιμετώπιση εκτάκτων αναγκών και την άμεση/βραχεία διαχείριση των

συνεπειών από την εκδήλωση χιονοπτώσεων και παγετού και δεν είναι περιοριστικό όσον αφορά το εύρος των δράσεων αυτών, οι οποίες δύναται να διαφοροποιούνται σε κάθε συμβάν, ανάλογα με την ένταση και την έκταση της καταστροφής, το προσωπικό και τα μέσα που είναι άμεσα διαθέσιμα, τις ιδιαιτερότητες της περιοχής εκδήλωσης του (νησιωτικός χώρος, κλπ), τον αριθμό των πληγέντων, κλπ.

Ο Δήμος στο πλαίσιο του σχεδιασμού και λήψης μέτρων για την αντιμετώπιση εκτάκτων αναγκών και διαχείριση των συνεπειών λόγω χιονοπτώσεων και παγετού έχουν αρμοδιότητες που συνδέονται με τον:

1. **προγραμματισμό έργων και δράσεων χειμερινής συντήρησης για την αντιμετώπιση προβλημάτων από χιονοπτώσεις και παγετό στο οδικό δίκτυο** αρμοδιότητάς τους, με στόχο την ασφαλή κυκλοφορία και τον περιορισμό στο ελάχιστο των καθυστερήσεων και των ατυχημάτων.
2. **σχεδιασμό και λήψη μέτρων πολιτικής προστασίας για την αντιμετώπιση εκτάκτων αναγκών** και διαχείριση των συνεπειών λόγω χιονοπτώσεων και παγετού.

Ο Δήμαρχος Φλώρινας, στο πλαίσιο των αρμοδιοτήτων του για το σχεδιασμό και τη λήψη μέτρων πολιτικής προστασίας για την αντιμετώπιση εκτάκτων αναγκών και διαχείριση των συνεπειών λόγω χιονοπτώσεων και παγετού, δρομολογεί δράσεις που αφορούν:

- Την ενημέρωση των κατοίκων, αγροτών και κτηνοτρόφων με βάση τα δελτία πρόγνωσης καιρού της Ε.Μ.Υ. και την παροχή οδηγιών για τη λήψη μέτρων αυτοπροστασίας από ενδεχόμενους κινδύνους που συνδέονται με την εκδήλωση χιονοπτώσεων και παγετού.
- Την ενεργοποίηση του Μητρώου Εργοληπτών για την αντιμετώπιση εκτάκτων αναγκών του Δήμου για την διάθεση επιπλέον πόρων στις αρμόδιες υπηρεσίες χειμερινής συντήρησης του Δήμου, σε περίπτωση που τα διαθέσιμα μέσα και τα υλικά του προγράμματος χειμερινής συντήρησης δεν επαρκούν για την άμεση αντιμετώπιση χιονοπτώσεων και παγετού στο οδικό δίκτυο αρμοδιότητας του Δήμου.
- Την υποστήριξη του έργου των λοιπών επιχειρησιακά εμπλεκόμενων φορέων (Π.Σ., ΕΛ.ΑΣ., ΕΚΑΒ, κλπ), κατόπιν σχετικού αιτήματος, με τη διάθεση ίδιων μέσων ή μέσων που δύναται να εξασφαλίσει δια του Μητρώου Εργοληπτών για την αντιμετώπιση εκτάκτων αναγκών του Δήμου σε περίπτωση που τα άμεσα διαθέσιμα μέσα του Δήμου δεν επαρκούν.
- Τον έλεγχο του δικτύου παροχής πόσιμου νερού (υδραγωγείο, δίκτυο διανομής, κλπ) από τους αρμόδιους φορείς ύδρευσης του

Δήμου (Δ.Ε.Υ.Α.) και τη λήψη μέτρων για τη διασφάλιση της ποιότητας του πόσιμου νερού,

- Τη διάθεση κλειστών θερμαινόμενων κτηρίων για την προστασία των αστέγων και τη σχετική ενημέρωσή τους με δημόσιες ανακοινώσεις.
- Την δρομολόγηση δράσεων για την παροχή βοήθειας (φαρμακευτικό υλικό, καύσιμα, τρόφιμα, είδη πρώτης ανάγκης) σε κατοίκους που έχουν αποκλειστεί λόγω πολυήμερης διακοπής της κυκλοφορίας στο οδικό δίκτυο εξαιτίας χιονοπτώσεων και παγετού, με την συνδρομή του Π.Σ..
- Την προσωρινή φιλοξενία των πολιτών σε στεγασμένους θερμαινόμενους χώρους (τουριστικά καταλύματα, κλπ) που λόγω χιονοπτώσεων και παγετού η διαμονή στις κατοικίες τους έχει καταστεί αδύνατη, λόγω πολυήμερης διακοπής δικτύων παροχής ηλεκτρικού ρεύματος και ύδρευσης, ιδίως σε ορεινές και απομακρυσμένες περιοχές.
- Την υποβολή αιτήματος κήρυξης της περιοχής σε Κατάσταση Έκτακτης Ανάγκης Πολιτικής Προστασίας.
- Τη λήψη απόφαση διακοπής μαθημάτων λόγω έκτακτων συνθηκών, σε συνεργασία με τον οικείο Περιφερειάρχη και τη οικεία Διεύθυνση Πρωτοβάθμιας και Δευτεροβάθμιας Εκπαίδευσης.

*Διευκρινίζεται ότι τα έργα και δράσεις χειμερινής συντήρησης στο οδικό δίκτυο της χώρας, που αφορούν στις απαιτούμενες εργασίες για την αντιμετώπιση του πάγου και την απομάκρυνση του χιονιού από το οδόστρωμα του οδικού δικτύου, δεν εμπίπτουν στην κατηγορία των έργων και δράσεων Πολιτικής Προστασίας. Ωστόσο η ένταση και η έκταση των φαινομένων και η δυσκολία συντονισμού των φορέων στην από κοινού αντιμετώπιση προβλημάτων από χιονοπτώσεις και παγετό στο οδικό δίκτυο ενδέχεται να οδηγήσει σε καταστάσεις έκτακτης ανάγκης Πολιτικής Προστασίας. Για το σκοπό αυτό, ιδιαίτερη αναφορά στα έργα και δράσεις που υλοποιούνται από τους φορείς χειμερινής συντήρησης του οδικού δικτύου της χώρας, στις αρμοδιότητές τους, καθώς και στον αντίστοιχο σχεδιασμό τους, αναφέρονται αναλυτικά στο Παράρτημα Α.*

### 3.1 Προπαρασκευαστικές δράσεις του Δήμου Φλώρινας

Τα προπαρασκευαστικά μέτρα και δράσεις πολιτικής προστασίας που συμβάλλουν στην ετοιμότητα του ανθρώπινου δυναμικού και των μέσων που διαθέτει ο Δήμος Φλώρινας για την αντιμετώπιση εκτάκτων αναγκών και την άμεση/βραχεία διαχείριση συνεπειών από την χιονοπτώσεων και παγετού, δρομολογούνται με εντολή Δημάρχου και προσδιορίζονται θεματικά στις παρακάτω ενότητες:

ΠΡΟΠΑΡΑΣΚΕΥΑΣΤΙΚΕΣ ΔΡΑΣΕΙΣ ΤΟΥ ΔΗΜΟΥ ΦΛΩΡΙΝΑΣ		
	ΜΕΤΡΑ ΚΑΙ ΔΡΑΣΕΙΣ	ΠΕΡΙΓΡΑΦΗ
1	Ορισμός υπευθύνων	Ορισμός υπευθύνων του Γραφείου Πολιτικής Προστασίας του Δήμου Φλώρινας που λειτουργεί εντός του τμήματος Περιβάλλοντος και Πολιτικής Προστασίας της Δ/σης Καθαριότητας, Ανακύκλωσης και Περιβάλλοντος.
2	Σύνταξη ή επικαιροποίηση του Σχεδίου Αντιμετώπισης Εκτάκτων Αναγκών και Άμεσης/Βραχείας Διαχείρισης Συνεπειών από την εκδήλωση χιονοπτώσεων και παγετού του Δήμου Φλώρινας.	Το Γραφείο Πολιτικής Προστασίας του Δήμου συντάσει ή επικαιροποιεί το Σχέδιο Αντιμετώπισης Εκτάκτων Αναγκών και Άμεσης/Βραχείας Διαχείρισης Συνεπειών από την εκδήλωση χιονοπτώσεων και παγετού του Δήμου Φλώρινας, με βάση τις οδηγίες σχεδίασης της παραγράφου 14.2 του Γενικού Σχεδίου Αντιμετώπισης Εκτάκτων Αναγκών και Άμεσης/Βραχείας Διαχείρισης Συνεπειών από την εκδήλωση χιονοπτώσεων και παγετού με την κωδική ονομασία «ΒΟΡΕΑΣ» (1η έκδοση).  Κοινοποίηση του Σχεδίου Αντιμετώπισης Εκτάκτων Αναγκών και Άμεσης/Βραχείας Διαχείρισης Συνεπειών από την εκδήλωση χιονοπτώσεων και παγετού στην Πυροσβεστική Υπηρεσία Φλώρινας, στην Αστυνομική Δ/ση Φλώρινας και το Αστυνομικό Τμήμα Φλώρινας.
3	Σύνταξη ή επικαιροποίηση του Μνημονίου Ενεργειών για την Αντιμετώπιση Εκτάκτων Αναγκών και την Άμεση/Βραχεία Διαχείριση Συνεπειών από την Εκδήλωση Χιονοπτώσεων και Παγετού, από το Γραφείο Πολιτικής Προστασίας του Δήμου Φλώρινας.	Το Γραφείο Πολιτικής Προστασίας του Δήμου συντάσει ή επικαιροποιεί το μνημόνιο ενεργειών για την Αντιμετώπιση Εκτάκτων Αναγκών και την Άμεση/Βραχεία Διαχείριση Συνεπειών από την Εκδήλωση Χιονοπτώσεων και Παγετού βάσει των δράσεων που προβλέπονται στο παρόν Σχέδιο Αντιμετώπισης Εκτάκτων Αναγκών και Άμεσης/Βραχείας Διαχείρισης Συνεπειών από την Εκδήλωση Χιονοπτώσεων και Παγετού του Δήμου Φλώρινας. Το ανωτέρω μνημόνιο ενεργειών προσαρτάται στο Σχέδιο Αντιμετώπισης Εκτάκτων Αναγκών και Άμεσης/Βραχείας Διαχείρισης Συνεπειών από την Εκδήλωση Χιονοπτώσεων και Παγετού του Δήμου Φλώρινας και αποτελεί αναπόσπαστο μέρος του.



ΠΡΟΠΑΡΑΣΚΕΥΑΣΤΙΚΕΣ ΔΡΑΣΕΙΣ ΤΟΥ ΔΗΜΟΥ ΦΛΩΡΙΝΑΣ		
ΜΕΤΡΑ ΚΑΙ ΔΡΑΣΕΙΣ	ΠΕΡΙΓΡΑΦΗ	
4	Έλεγχος καλής λειτουργίας και συντήρηση εξοπλισμού και μέσων.	Το Τμήμα Συντήρησης και Διαχείρισης Οχημάτων της Δ/σης Καθαριότητας, Ανακύκλωσης και Περιβάλλοντος σε συνεργασία με το Γραφείο Πολιτικής Προστασίας μεριμνά για τον έλεγχο καλής λειτουργίας και συντήρησης εξοπλισμού και μέσων που θα χρησιμοποιηθούν για την αντιμετώπιση εκτάκτων αναγκών και την άμεση/βραχεία διαχείριση των συνεπειών από την εκδήλωση χιονοπτώσεων και Παγετού.
5	Κατάρτιση μνημονίων συνεργασίας με ιδιωτικούς φορείς, με την μορφή Μητρώου Εργοληπτών.	Η Δ/ση Τεχνικών Υπηρεσιών σε συνεργασία με το Γραφείο Πολιτικής Προστασίας μεριμνά για την κατάρτιση μνημονίων συνεργασίας με ιδιωτικούς φορείς, με την μορφή Μητρώου Εργοληπτών (εταιρειών – φυσικών προσώπων) για την αντιμετώπιση εκτάκτων αναγκών, για την εξασφάλιση επιπλέον πόρων προς ενίσχυση του έργου τους στην αντιμετώπιση εκτάκτων αναγκών και τη διαχείριση των συνεπειών από την εκδήλωση χιονοπτώσεων και παγετού.
6	Καθορισμός θερμαινόμενων χώρων	Καθορισμός θερμαινόμενων χώρων για την προστασία αστέγων.
7	Πληροφόρηση και ευαισθητοποίηση των πολιτών.	Το Γραφείο Πολιτικής Προστασίας του Δήμου σε συνεργασία με το Γραφείο Τύπου μεριμνά για τη πληροφόρηση και ευαισθητοποίηση των πολιτών για τη λήψη μέτρων πρόληψης και αυτοπροστασίας από κινδύνους που προέρχονται από την εκδήλωση χιονοπτώσεων και Παγετού
8	Εξασφάλιση των οικονομικών πόρων για την υλοποίηση των δράσεων.	Η Δ/ση Οικονομικών Υπηρεσιών σε συνεργασία με το Γραφείο Πολιτικής Προστασίας προβαίνει στην εξασφάλιση των οικονομικών πόρων για την υλοποίηση των δράσεων του Δήμου Φλώρινας που προβλέπονται στο παρόν σχέδιο (συντήρηση και λειτουργία μηχανημάτων και εξοπλισμού, μίσθωση μηχανημάτων, πρόσληψη εποχιακού προσωπικού, προμήθεια υλικών κλπ.)
9	Έλεγχος της λειτουργίας του συστήματος επικοινωνίας και ροής πληροφοριών.	Έλεγχος της λειτουργίας του συστήματος επικοινωνίας και ροής πληροφοριών για τη διασφάλιση της ικανότητας απρόσκοπτης ανταλλαγής πληροφοριών μεταξύ των εμπλεκόμενων Φορέων και της λήψης αποφάσεων.

ΠΡΟΠΑΡΑΣΚΕΥΑΣΤΙΚΕΣ ΔΡΑΣΕΙΣ ΤΟΥ ΔΗΜΟΥ ΦΛΩΡΙΝΑΣ		
ΜΕΤΡΑ ΚΑΙ ΔΡΑΣΕΙΣ	ΠΕΡΙΓΡΑΦΗ	
10	Προπαρασκευαστική σύγκληση του Συντονιστικού Τοπικού Οργάνου (ΣΤΟ).	Το Γραφείο Πολιτικής Προστασίας, μετά από εντολή του Δημάρχου, εκτελεί ενέργειες για προπαρασκευαστική σύγκληση του Συντονιστικού Τοπικού Οργάνου (ΣΤΟ), σύμφωνα με τα προβλεπόμενα στην παράγραφο 3.2 του παρόντος.
11	Συμμετοχή στα Σ.Ο.Π.Π.	Ο Δήμαρχος συμμετέχει στο Συντονιστικό Όργανο Πολιτικής Προστασίας της Περιφερειακής Ενότητας Φλώρινας (ΣΟΠΠ), εφόσον προσκληθεί, για την επίλυση ζητημάτων συνεργασίας μεταξύ των εμπλεκόμενων φορέων στην αντιμετώπιση εκτάκτων αναγκών λόγω εκδήλωσης χιονοπτώσεων και Παγετού.
12	Διενέργεια άσκησης Πολιτικής Προστασίας	Ο Δήμαρχος δίνει εντολή στο Γραφείο Πολιτικής Προστασίας για την διενέργεια άσκησης Πολιτικής Προστασίας για την εκπαίδευση του προσωπικού και την αξιολόγηση της επιχειρησιακής ετοιμότητας των υπηρεσιών του Δήμου έναντι χιονοπτώσεων και παγετού, σύμφωνα με τις κατευθυντήριες οδηγίες της ΓΓΠΠ (παράγραφος 6.2.1 του παρόντος).

**3.2 Προπαρασκευαστική σύγκληση Συντονιστικού Τοπικού Οργάνου του Δήμου Φλώρινας (Σ.Τ.Ο.) για την ετοιμότητα αντιμετώπισης κινδύνων από την εκδήλωση χιονοπτώσεων και παγετών**

Το Συντονιστικό Τοπικό Όργανο (ΣΤΟ) συγκαλείται ετησίως - με ευθύνη του Δημάρχου - με σκοπό την παρακολούθηση της πορείας υλοποίησης των προπαρασκευαστικών μέτρων και δράσεων που συμβάλουν στην προετοιμασία του Δήμου Φλώρινας στην αντιμετώπιση κινδύνων που προέρχονται από την εκδήλωση χιονοπτώσεων και παγετού.

Στις συνεδριάσεις αυτές εξετάζονται θέματα του παρακάτω πίνακα:

ΘΕΜΑΤΑ ΠΡΟΠΑΡΑΣΚΕΥΑΣΤΙΚΟΥ Σ.Τ.Ο.		
ΘΕΜΑΤΑ	ΠΕΡΙΓΡΑΦΗ	
1	Ετοιμότητα του δυναμικού και μέσων του Δήμου Φλώρινας	Εξετάζεται η ετοιμότητα των υπηρεσιών του Δήμου Φλώρινας που εμπλέκονται σε δράσεις πολιτικής προστασίας (συντήρηση εξοπλισμού και μηχανημάτων, ανάθεση και καταμερισμός αρμοδιοτήτων, εξουσιοδοτικές πράξεις, κλπ).

ΘΕΜΑΤΑ ΠΡΟΠΑΡΑΣΚΕΥΑΣΤΙΚΟΥ Σ.Τ.Ο.	
ΘΕΜΑΤΑ	ΠΕΡΙΓΡΑΦΗ
2	Συντονισμός εμπλεκόμενων υπηρεσιών. Εξετάζονται ο συντονισμός των υπηρεσιών του Δήμου στην αντιμετώπιση κινδύνων από χιονοπτώσεις και παγετός.
3	Διασφάλιση της επικοινωνίας μεταξύ όλων των εμπλεκόμενων υπηρεσιών. Διαπιστώνεται η διασφάλιση της επικοινωνίας μεταξύ όλων των εμπλεκόμενων υπηρεσιών και οργάνων σε επίπεδο Δήμου για την απρόσκοπτη ροή πληροφοριών.
4	Ενημέρωση για δράσεις λοιπών επιχειρησιακών φορέων και υπηρεσιών (Π.Σ., ΕΛ.ΑΣ., κλπ). Πραγματοποιείται ενημέρωση του Γραφείου Πολιτικής Προστασίας για τις δράσεις που αναλαμβάνουν οι λοιποί επιχειρησιακά εμπλεκόμενοι φορείς και υπηρεσίες σε επίπεδο Δήμου (Π.Σ., ΕΛ.ΑΣ., κλπ) στο πλαίσιο αντιμετώπισης εκτάκτων αναγκών και άμεσης/βραχείας διαχείρισης των συνεπειών από την εκδήλωση χιονοπτώσεων και παγετού.
5	Συντονισμός σε τοπικό επίπεδο. Εξετάζεται ο συντονισμός δράσεων πολιτικής προστασίας των λοιπών φορέων (ΕΛ.ΑΣ., Π.Σ., ΕΚΑΒ, κλπ) σε επίπεδο Δήμου για την αντιμετώπιση κινδύνων από την εκδήλωση χιονοπτώσεων και παγετού.
6	Προσδιορισμός μέτρων ετοιμότητας. Καταγράφεται ο προσδιορισμός μέτρων ετοιμότητας όταν προβλέπεται από την ΕΜΥ η εκδήλωση έντονων καιρικών φαινομένων (χιονοπτώσεων και παγετού)
7	Αξιοποίηση των Εθελοντικών Οργανώσεων Πολιτικής Προστασίας που δραστηριοποιούνται σε επίπεδο Δήμου Διαπιστώνεται η δυνατότητα και ο τρόπος αξιοποίησης των Εθελοντικών Οργανώσεων Πολιτικής Προστασίας που δραστηριοποιούνται σε επίπεδο Δήμου σε δράσεις για την υποστήριξη του έργου του Δημάρχου στην αντιμετώπιση εκτάκτων αναγκών και την άμεση/βραχεία διαχείριση των συνεπειών από την εκδήλωση χιονοπτώσεων και παγετού.

καθώς και κάθε άλλο θέμα που κρίνεται απαραίτητο για την αντιμετώπιση κινδύνων που προέρχονται από την εκδήλωση χιονοπτώσεων και παγετού.

Επίσης εξετάζονται θέματα χειμερινής συντήρησης και θέματα αντιμετώπισης εκτάκτων αναγκών και διαχείρισης συνεπειών, όπως:

- σχεδιασμός χειμερινής συντήρησης, συνέργειες με άλλους φορείς για την από κοινού αντιμετώπιση προβλημάτων στο οδικό δίκτυο εντός των διοικητικών ορίων του Δήμου,
- συντονισμός των υπηρεσιών του Δήμου στην αντιμετώπιση κινδύνων από χιονοπτώσεις και παγετό στο οδικό δίκτυο αρμοδιότητας συντήρησης του Δήμου,
- ζητήματα που αφορούν την αποκατάσταση της κυκλοφορίας των οδών που οδηγούν σε Νοσοκομεία, Κέντρα Υγείας, Αεροδρόμια, Λιμάνια, Σχολικά συγκροτήματα, κλπ.

Το Γραφείο Πολιτικής Προστασίας του Δήμου Φλώρινας, που λαμβάνει από το ΚΕΠΠ/ΕΣΚΕ τα ιδιαίτερα προειδοποιητικά σήματα, με συνημμένα τα Έκτακτα Δελτία Επιδείνωσης Καιρού (ΕΔΕΚ) και τα Έκτακτα Δελτία Πρόγνωσης Επικίνδυνων Καιρικών Φαινομένων (ΕΔΠΕΚΦ), που εκδίδονται από την ΕΜΥ, θα πρέπει άμεσα να ενημερώνει τους επικεφαλής χειμερινής συντήρησης, προκειμένου να τίθενται σε κατάσταση αυξημένης ετοιμότητας, στην οποία θα πρέπει να συμπεριλαμβάνονται και τα ιδιωτικά μέσα που τελούν υπό καθεστώς προγραμματισμένης μίσθωσης.

Στα ΣΤΟ θα κληθούν και εκπρόσωποι:

1. της οικείας ΔΕΥΑ (Δημοτική Επιχείρηση Ύδρευσης και Αποχέτευσης), προκειμένου να ενημερώσουν σχετικά με θέματα προστασίας του δικτύου ύδρευσης από την επικράτηση χιονοπτώσεων και παγετού.
2. των φορέων εκτέλεσης συγκοινωνιακού έργου (αστικές και υπεραστικές συγκοινωνίες, δημοτική συγκοινωνία, κλπ) προκειμένου να ενημερώσουν σχετικά με θέματα που αφορούν την λήψη μέτρων για την αντιμετώπιση χιονοπτώσεων και παγετού στους υπαίθριους χώρους των αμαξοστασίων και στις συνδεδεμένες οδούς αυτών με το λοιπό οδικό δίκτυο, καθώς και για τις συγκοινωνιακές γραμμές που εξυπηρετούν Νοσοκομεία, Κέντρα Υγείας, Σχολικά συγκροτήματα, κλπ.

Στην συνέχεια, τα πρακτικά του Σ.Τ.Ο. διαβιβάζονται στους εκπροσωπούμενους στο Σ.Τ.Ο φορείς, στη Δ/ση Πολιτικής Προστασίας της Περιφέρειας Δυτικής Μακεδονίας και στη Δ/ση Πολιτικής Προστασίας της Αποκεντρωμένης Διοίκησης Ηπείρου - Δυτικής Μακεδονίας, για την ενημέρωση του Περιφερειάρχη και του Συντονιστή Αποκεντρωμένης Διοίκησης, αντίστοιχα, στο πλαίσιο της αμοιβαίας συνεργασίας και διαλειτουργικότητας μεταξύ των φορέων Τοπικής Αυτοδιοίκησης.

Ο Δήμαρχος Φλώρινας, βάσει των πρακτικών του Συντονιστικού Τοπικού Οργάνου Πολιτικής Προστασίας (Σ.Τ.Ο.) του Δήμου, θα προχωρήσει στην ιεράρχηση και δρομολόγηση, κατά το μέρος που τον αφορά, των μέτρων, έργων και δράσεων που προτάθηκαν στο ανωτέρω Συντονιστικό Τοπικό Όργανο.

Οι εκπροσωπούμενοι στο Σ.Τ.Ο. φορείς, βάσει των πρακτικών του Συντονιστικού Τοπικού Οργάνου (Σ.Τ.Ο.) του Δήμου Φλώρινας, θα προχωρήσουν στη δρομολόγηση, κατά το μέρος που τους αφορά, των μέτρων, έργων και δράσεων που γνωστοποίησαν ότι θα υλοποιήσουν στο ανωτέρω Συντονιστικό Τοπικό Όργανο.

**3.3 Δράσεις αυξημένης ετοιμότητας του Δήμου Φλώρινας για τις περιοχές περιοχές που προβλέπεται από την ΕΜΥ η εκδήλωση έντονων καιρικών φαινομένων (χιονοπτώσεων και παγετού)**

*Η κατάσταση ετοιμότητας Πολιτικής Προστασίας λόγω τεκμηριωμένου κινδύνου ορίζεται με το άρθρο 2, παρ. 4α του Ν.3013/2002.*

*Νοείται ότι τα επίπεδα ετοιμότητας των Δήμων βάσει των Έκτακτων Δελτίων Επιδείνωσης Καιρού (ΕΔΕΚ) ή των Έκτακτων Δελτίων Πρόγνωσης Επικίνδυνων Καιρικών Φαινομένων (ΕΔΠΕΚΦ), οι συγκεκριμένες ενέργειες και η λήψη μέτρων καθορίζεται από τον σχεδιασμό τους.*



Για τις περιοχές που προβλέπεται από την Εθνική Μετεωρολογική Υπηρεσία (Ε.Μ.Υ.) η εκδήλωση έντονων ή και επικίνδυνων καιρικών φαινομένων, όπως χιονοπτώσεις και παγετός κτλ, σύμφωνα με τα Έκτακτα Δελτία Επιδείνωσης Καιρού (ΕΔΕΚ) και τα Έκτακτα Δελτία Πρόγνωσης Επικίνδυνων Καιρικών Φαινομένων (ΕΔΠΕΚΦ), η αυξημένη ετοιμότητα των Δήμων αφορά κατά κύριο λόγο τις παρακάτω δράσεις:

ΔΡΑΣΕΙΣ ΑΥΞΗΜΕΝΗΣ ΕΤΟΙΜΟΤΗΤΑΣ ΔΗΜΟΥ ΦΛΩΡΙΝΑΣ	
ΔΡΑΣΕΙΣ	ΠΕΡΙΓΡΑΦΗ
1	Ετοιμότητα του δυναμικού και μέσων του Δήμου Φλώρινας Ετοιμότητα του προσωπικού και των μέσων των Δήμων για την άμεση αντιμετώπιση εκτάκτων αναγκών και την άμεση/βραχεία διαχείριση των συνεπειών από την εκδήλωση χιονοπτώσεων και παγετού.
2	Ενημέρωση των κατοίκων, αγροτών και κτηνοτρόφων Την ενημέρωση των κατοίκων, αγροτών και κτηνοτρόφων με βάση τα δελτία πρόγνωσης καιρού της Ε.Μ.Υ. και την παροχή οδηγιών για τη λήψη μέτρων αυτοπροστασίας από ενδεχόμενους κινδύνους που συνδέονται με την εκδήλωση χιονοπτώσεων και παγετού..
3	Ετοιμότητα διάθεσης κατάλληλων κλειστών θερμαινόμενων κτηριακών υποδομών Ετοιμότητα για την διάθεση κατάλληλων κλειστών θερμαινόμενων κτηριακών υποδομών για την προστασία των αστέγων με δημόσιες ανακοινώσεις.

### 3.4 Δράσεις του Δήμου Φλώρινας για την αντιμετώπιση κινδύνων μετά την εκδήλωση χιονοπτώσεων και παγετού

Άμεσα μετά την εκδήλωση χιονοπτώσεων και παγετού εντός των διοικητικών ορίων του Δήμου και την πρώτη ενημέρωσή του, ο Δήμαρχος Φλώρινας, ως Αποκεντρωμένο Όργανο Πολιτικής Προστασίας, στα πλαίσια του θεσμικού του ρόλου για την αντιμετώπιση εκτάκτων αναγκών που μπορεί να προκύψουν από χιονοπτώσεις και παγετό, επικοινωνεί με τις κατά τόπους αρμόδιες υπηρεσίες της ΕΛ.ΑΣ. και του ΠΣ, τους αρμόδιους Αντιδημάρχους, τους Προέδρους των Κοινοτήτων και τον πρόεδρο της οικείας Δ.Ε.Υ.Α., προκειμένου να εκτιμήσουν τις επιπτώσεις από την εκδήλωσή χιονοπτώσεων και παγετού.

Ο Δήμαρχος Φλώρινας, εκτιμώντας τις επιπτώσεις, όπως αυτές διαμορφώνονται από τις πληροφορίες που έχει συλλέξει ή από νεότερες πληροφορίες που ακολουθούν την εξέλιξη του καταστροφικού φαινομένου, κινητοποιεί δια του Γραφείου Πολιτικής Προστασίας του Δήμου Φλώρινας, το επιχειρησιακά εμπλεκόμενο δυναμικό και τα μέσα πολιτικής προστασίας του Δήμου, προκειμένου να δρομολογήσουν δράσεις που συνδέονται με:

ΔΡΑΣΕΙΣ ΑΝΤΙΜΕΤΩΠΙΣΗΣ ΚΙΝΔΥΝΩΝ ΔΗΜΟΥ ΦΛΩΡΙΝΑΣ	
ΔΡΑΣΕΙΣ	ΠΕΡΙΓΡΑΦΗ
1	Εξασφάλιση επικοινωνίας με φορείς Εξασφάλιση της επικοινωνίας με τους λοιπούς επιχειρησιακά εμπλεκόμενους φορείς (Π.Σ., ΕΛ.ΑΣ, κλπ).
2	Συλλογή πληροφοριών Περαιτέρω συλλογή πληροφοριών σχετικά με την επικρατούσα κατάσταση και τις επηρεαζόμενες περιοχές εντός των διοικητικών ορίων του Δήμου Φλώρινας, σε συνεργασία με τις κατά τόπους υπηρεσίες της ΕΛ.ΑΣ., του Π.Σ. και του Ε.Κ.Α.Β., για την άμεση παροχή βοήθειας στους πληγέντες και την άμεση δρομολόγηση δράσεων πολιτικής προστασίας.
3	Ενημέρωση Περιφερειάρχη Ενημέρωση του Περιφερειάρχη Δυτικής Μακεδονίας. και του αρμόδιου Αντιπεριφερειάρχη Φλώρινας, στο πλαίσιο συντονισμού και ιεράρχησης δράσεων πολιτικής προστασίας στην αντιμετώπιση εκτάκτων αναγκών και την άμεση/βραχεία διαχείριση των συνεπειών.
4	Ενημέρωση του ΚΕΠΠ/ΕΣΚΕ Ενημέρωση του ΚΕΠΠ/ΕΣΚΕ σχετικά με την εξέλιξη των δράσεων του Δήμου Φλώρινας, για την αντιμετώπιση εκτάκτων αναγκών και τη διαχείριση των συνεπειών.
5	Κινητοποίηση των αρμοδίων υπηρεσιών χειμερινής συντήρησης του Δήμου για τον κατά προτεραιότητα αποχιονισμό τμημάτων του οδικού δικτύου Κινητοποίηση των αρμοδίων υπηρεσιών χειμερινής συντήρησης του Δήμου για τον κατά προτεραιότητα αποχιονισμό τμημάτων του οδικού δικτύου αρμοδιότητας του Δήμου, κατόπιν σχετικού αιτήματος των φορέων (Π.Σ., ΕΚΑΒ, ΔΕΔΔΗΕ, κλπ) που επιχειρούν για διάσωση και απεγκλωβισμό ατόμων, παροχή ιατρικής βοήθειας, αποκατάσταση βλαβών, κλπ.
6	Υποστήριξη του έργου των λοιπών επιχειρησιακά εμπλεκόμενων φορέων, κατόπιν σχετικού αιτήματος Υποστήριξη του έργου των λοιπών επιχειρησιακά εμπλεκόμενων φορέων (Π.Σ., ΕΛ.ΑΣ., Δήμοι, ΔΕΔΔΗΕ, κλπ), κατόπιν σχετικού αιτήματος, με τη διάθεση ίδιων μέσων ή μέσων που δύναται να εξασφαλίσει δια του Μητρώου Εργοληπτών για την αντιμετώπιση εκτάκτων αναγκών του Δήμου σε περίπτωση που τα άμεσα διαθέσιμα μέσα του Δήμου Φλώρινας δεν επαρκούν.

ΔΡΑΣΕΙΣ ΑΝΤΙΜΕΤΩΠΙΣΗΣ ΚΙΝΔΥΝΩΝ ΔΗΜΟΥ ΦΛΩΡΙΝΑΣ	
ΔΡΑΣΕΙΣ	ΠΕΡΙΓΡΑΦΗ
7	<p>Διάθεση κατάλληλων κλειστών θερμαινόμενων κτηριακών υποδομών</p> <p>Διάθεση κατάλληλων κλειστών θερμαινόμενων κτηριακών υποδομών για την προστασία των αστέγων και σχετική ενημέρωσή τους με δημόσιες ανακοινώσεις.</p>
8	<p>Ενεργοποίηση του Μητρώου Εργοληπτών για την αντιμετώπιση εκτάκτων αναγκών του Δήμου</p> <p>Ενεργοποίηση του Μητρώου Εργοληπτών για την αντιμετώπιση εκτάκτων αναγκών του Δήμου για την διάθεση επιπλέον πόρων στις αρμόδιες υπηρεσίες χειμερινής συντήρησης του Δήμου, σε περίπτωση που τα διαθέσιμα μέσα και τα υλικά του προγράμματος χειμερινής συντήρησης δεν επαρκούν για την άμεση αντιμετώπιση χιονοπτώσεων και παγετού στο οδικό δίκτυο αρμοδιότητας του Δήμου.</p>
9	<p>Έλεγχος του δικτύου παροχής πόσιμου νερού</p> <p>Έλεγχος του δικτύου παροχής πόσιμου νερού (υδραγωγείο, δίκτυο διανομής, κλπ) από τους αρμόδιους φορείς ύδρευσης του Δήμου (Δ.Ε.Υ.Α.) και τη λήψη μέτρων για τη διασφάλιση της ποιότητας του πόσιμου νερού, σύμφωνα και με τα προβλεπόμενα στα Δ1δ/ ΓΠ οικ.8565/16-11-2017 - ΑΔΑ: Ψ3ΝΥ465ΦΥΟ-ΥΜ4 και Δ1/ ΓΠοικ.53542/17-07-2019 Εγκύκλιος- «Λήψη μέτρων διασφάλισης της Δημόσιας Υγείας μετά από έντονα καιρικά και πλημμυρικά φαινόμενα» έγγραφα του Υπουργείου Υγείας.</p>
10	<p>Διασφάλιση λειτουργίας των υπηρεσιών του Δήμου Φλώρινας</p> <p>Διασφάλιση λειτουργίας των υπηρεσιών του Δήμου Φλώρινας μετά την εκδήλωση χιονοπτώσεων και παγετού και την εξασφάλιση της επικοινωνίας με τους λοιπούς επιχειρησιακά εμπλεκόμενους φορείς.</p>
11	<p>Υποβολή αιτήματος για την κήρυξη του Δήμου ή περιοχών αυτού σε κατάσταση έκτακτης ανάγκης Πολιτικής Προστασίας</p> <p>Υποβολή αιτήματος προς τον Περιφερειάρχη Δυτικής Μακεδονίας ή τον Συντονιστή της Αποκεντρωμένης Διοίκησης Ηπείρου - Δυτικής Μακεδονίας για την κήρυξη του Δήμου ή περιοχών αυτού σε κατάσταση έκτακτης ανάγκης Πολιτικής Προστασίας.</p>
12	<p>Σύγκληση του ΣΤΟ</p> <p>Σύγκληση του ΣΤΟ σε ασφαλή χώρο, εφόσον κρίνεται αναγκαίο για την υποβολή του έργου του Δημάρχου σύμφωνα με την παράγραφο 3.6 του παρόντος.</p>

ΔΡΑΣΕΙΣ ΑΝΤΙΜΕΤΩΠΙΣΗΣ ΚΙΝΔΥΝΩΝ ΔΗΜΟΥ ΦΛΩΡΙΝΑΣ	
ΔΡΑΣΕΙΣ	ΠΕΡΙΓΡΑΦΗ
13	<p>Ενεργοποίηση εθελοντικών οργανώσεων Πολιτικής Προστασίας</p> <p>Ενεργοποίηση εθελοντικών οργανώσεων Πολιτικής Προστασίας που δραστηριοποιούνται στο Δήμο για υποστηρικτικές δράσεις στο έργο του Δήμου Φλώρινας.</p>
14	<p>Έκδοση απόφασης διακοπής μαθημάτων</p> <p>Έκδοση απόφασης διακοπής μαθημάτων, λόγω εκτάκτων συνθηκών εντός των διοικητικών ορίων του Δήμου (αρθ. 94 παρ. 4.27 του Ν.3852/2010) σε συνεργασία με την οικεία Περιφερειακή Διεύθυνση Πρωτοβάθμιας και Δευτεροβάθμιας Εκπαίδευσης και τον Περιφερειάρχη Δυτικής Μακεδονίας.</p>
15	<p>Υποβολή αιτήματος συνδρομής με υλικά και μέσα προς ενίσχυση του έργου του Δήμου</p> <p>Υποβολή αιτήματος συνδρομής με υλικά και μέσα προς ενίσχυση του έργου του Δήμου στην αντιμετώπιση εκτάκτων αναγκών και διαχείριση των συνεπειών από την εκδήλωση χιονοπτώσεων και παγετού, προς την Δ/νση Πολιτικής Προστασίας της Περιφέρειας Δυτικής Μακεδονίας. Ειδικότερα, όταν το αίτημα συνδρομής αφορά φορείς της κεντρικής διοίκησης (Υπουργείο Εθνικής Άμυνας, Υπουργείο Υγείας, κλπ), αυτό δρομολογείται δια του ΚΕΠΠ/ΕΣΚΕ.</p>
16	<p>Ενημέρωση του κοινού για δράσεις Πολιτικής Προστασίας και λήψης μέτρων αυτοπροστασίας</p> <p>Ενημέρωση του κοινού για δράσεις πολιτικής προστασίας που έχουν δρομολογηθεί σε επίπεδο Δήμου και τη λήψη μέτρων αυτοπροστασίας από κινδύνους που προέρχονται από έντονα καιρικά φαινόμενα (χιονοπτώσεις και παγετός;) ή άλλα επαγόμενα φαινόμενα (κατολισθήσεις, κλπ).</p>

και ό,τι άλλο κρίνεται απαραίτητο για την αντιμετώπιση εκτάκτων αναγκών λόγω εκδήλωσης χιονοπτώσεων και παγετού, στο πλαίσιο των αρμοδιοτήτων τους.

Σε περιπτώσεις εκτάκτων αναγκών, που τα διαθέσιμα μέσα και τα υλικά του προγράμματος χειμερινής συντήρησης δεν επαρκούν για την άμεση αντιμετώπιση χιονοπτώσεων και παγετού στο οδικό δίκτυο αρμοδιότητας του Δήμου, οι αρμόδιες υπηρεσίες χειμερινής συντήρησης των Δήμων δύναται να αιτηθούν από τα οικεία Γραφεία Πολιτικής Προστασίας την ενεργοποίηση του Μητρώου Εργοληπτών για την αντιμετώπιση εκτάκτων αναγκών του Δήμου για την διάθεση επιπλέον πόρων.

*Το έργο του Δημάρχου στην αντιμετώπιση εκτάκτων αναγκών και την άμεση/βραχεία διαχείριση των συνεπειών υποστηρίζεται από το γραφείο Πολιτικής Προστασίας του Δήμου, το οποίο με εντολή Δημάρχου συντονίζει το έργο της διάθεσης του απαραίτητου δυναμικού και μέσω εντός των ορίων του Δήμου Φλώρινας.*



**3.5 Δράσεις του Δήμου Φλώρινας στην άμεση/βραχεία διαχείριση συνεπειών μετά την εκδήλωση χιονοπτώσεων και παγετού**

Η άμεση/βραχεία διαχείριση συνεπειών από τον Δήμο Φλώρινας συνδέεται με δράσεις που αφορούν:

ΔΡΑΣΕΙΣ ΑΜΕΣΗΣ/ΒΡΑΧΕΙΑΣ ΔΙΑΧΕΙΡΙΣΗΣ ΣΥΝΕΠΕΙΩΝ ΔΗΜΟΥ ΦΛΩΡΙΝΑΣ	
ΔΡΑΣΕΙΣ	ΠΕΡΙΓΡΑΦΗ
1	<p>Παροχή βοήθειας (φαρμακευτικό υλικό, καύσιμα, τρόφιμα, είδη πρώτης ανάγκης) σε κατοίκους</p> <p>Δρομολόγηση δράσεων για την παροχή βοήθειας (φαρμακευτικό υλικό, καύσιμα, τρόφιμα, είδη πρώτης ανάγκης) σε κατοίκους που έχουν αποκλειστεί λόγω πολυήμερης διακοπής της κυκλοφορίας στο οδικό δίκτυο εξαιτίας χιονοπτώσεων και παγετού, με την συνδρομή του Π.Σ..</p>
2	<p>Προσωρινή φιλοξενία των πολιτών σε στεγασμένους θερμαινόμενους χώρους</p> <p>Προσωρινή φιλοξενία των πολιτών σε στεγασμένους θερμαινόμενους χώρους (τουριστικά καταλύματα, κλπ) που λόγω χιονοπτώσεων και παγετού η διαμονή στις κατοικίες τους έχει καταστεί αδύνατη, λόγω πολυήμερης διακοπής δικτύων παροχής ηλεκτρικού ρεύματος και ύδρευσης, ιδίως σε ορεινές και απομακρυσμένες περιοχές.</p>
3	<p>Αποκατάσταση βλαβών</p> <p>Αποκατάσταση βλαβών στο δίκτυο ύδρευσης και αποχέτευσης.</p>
4	<p>Υποβολή αιτήματος για κήρυξη των πληγέντων περιοχών του Δήμου σε Κατάσταση Έκτακτης Ανάγκης Πολιτικής Προστασίας</p> <p>Υποβολή αιτήματος για κήρυξη των πληγέντων περιοχών του Δήμου (Κοινότητες, Δημοτικά Διαμερίσματα) σε Κατάσταση Έκτακτης Ανάγκης Πολιτικής Προστασίας λόγω χιονοπτώσεων και παγετού, σύμφωνα με τις κατευθυντήριες οδηγίες της ΓΓΠΠ (2300/29-03-2016 έγγραφο της Δ/σης Σχεδιασμού &amp; Αντιμετώπισης Εκτάκτων Αναγκών της ΓΓΠΠ - ΑΔΑ: ΩΜΣΚ465ΦΘΕ-7ΒΞ).</p>

και ό,τι άλλο κρίνεται απαραίτητο για την αντιμετώπιση εκτάκτων αναγκών από την εκδήλωση χιονοπτώσεων και παγετού, στο πλαίσιο των αρμοδιοτήτων τους.

*Το έργο του Δημάρχου στην αντιμετώπιση εκτάκτων αναγκών και την άμεση/βραχεία διαχείριση των συνεπειών υποστηρίζεται από το γραφείο Πολιτικής Προστασίας του Δήμου, το οποίο με εντολή Δημάρχου συντονίζει το έργο της διάθεσης του απαραίτητου δυναμικού και μέσων εντός των ορίων του Δήμου Φλώρινας.*

Πέραν των ανωτέρω, οι αρμόδιες υπηρεσίες των Δήμων Φλώρινας σε συνεργασία με την Δ/ση Δημόσιας Υγείας της οικείας Περιφερειακής Ενότητας Φλώρινας (Δ.ΥΓ2/49487/5-8-2011 έγγραφο του ΥΥΚΑ, Δ1δ/ ΓΠ οικ.8565/16-11-2017 - ΑΔΑ: Ψ3ΝΥ465ΦΥΟ-ΥΜ4 Εγκύκλιο του Υπουργείου Υγείας) προβαίνουν άμεσα σε υγειονομικό έλεγχο λειτουργίας των συστημάτων ύδρευσης στις πληγείσες περιοχές, για τη διασφάλιση της ποιότητας του πόσιμου ύδατος. Σε περίπτωση που διαπιστωθούν φθορές ή βλάβες στο δίκτυο ύδρευσης αρμοδιότητάς τους, αυτές αντιμετωπίζονται άμεσα σύμφωνα και με τα προβλεπόμενα στα Δ1δ/ ΓΠ οικ.8565/16-11-2017 - ΑΔΑ: Ψ3ΝΥ-465ΦΥΟ-ΥΜ4 και Δ1/ΓΠοικ.53542/17-07-2019 Εγκύκλιος- «Λήψη μέτρων διασφάλισης της Δημόσιας Υγείας μετά από έντονα καιρικά και πλημμυρικά φαινόμενα» έγγραφα του Υπουργείου Υγείας.

*Νοείται ότι η περαιτέρω μεσοπρόθεσμη και μακροπρόθεσμη διαχείριση των συνεπειών, που έχει ως αντικείμενο τη λεπτομερή καταγραφή της έκτασης των ζημιών, τη χορήγηση δανείων και ενισχύσεων σε πληγέντες, κλπ., δρομολογείται από ειδικότερες νομοθεσίες, καθώς και κυβερνητικές αποφάσεις, όπου αυτό κρίνεται απαραίτητο.*

**3.6 Σύγκληση Συντονιστικού Τοπικού Οργάνου του Δήμου Φλώρινας (ΣΤΟ) μετά την εκδήλωση χιονοπτώσεων και παγετού, για την αντιμετώπιση εκτάκτων αναγκών και την άμεση/βραχεία διαχείριση των συνεπειών**

Μετά την εκδήλωση χιονοπτώσεων και παγετού, ο Δήμαρχος Φλώρινας δύναται προς υποβοήθηση του έργου του να συγκαλέσει το Συντονιστικό Τοπικό Όργανο (ΣΤΟ) του Δήμου σε ασφαλή χώρο με σκοπό τον καλύτερο συντονισμό των φορέων που εμπλέκονται σε επίπεδο Δήμου σε δράσεις Πολιτικής Προστασίας για την αντιμετώπιση εκτάκτων αναγκών και την άμεση/βραχεία διαχείριση των συνεπειών.

Ειδικότερα, στο ανωτέρω ΣΤΟ του Δήμου Φλώρινας κρίνεται σκόπιμο να εξετάζονται πρωτίστως θέματα σχετικά με τα εξής:

- 1 Την παροχή στοιχείων από όλους τους αρμόδιους συμμετέχοντες φορείς για την πορεία εξέλιξης του καταστροφικού φαινομένου καθώς και τις συνέπειές του, κατά το μέρος που τους αφορά και εμπλέκονται.
- 2 Την αμοιβαία ενημέρωση για τη διαθεσιμότητα δυναμικού και μέσων των φορέων που εκπροσωπούνται σ' αυτό για την υλοποίηση των δράσεων και μέτρων πολιτικής προστασίας για την αντιμετώπιση εκτάκτων αναγκών και την άμεση/βραχεία διαχείριση των συνεπειών.
- 3 Τη διάθεση προσωπικού και μέσων για την αντιμετώπιση εκτάκτων αναγκών και την άμεση/βραχεία διαχείριση των συνεπειών, σε επίπεδο Δήμου Φλώρινας, με βάση τις ανάγκες, όπως αυτές καταγράφονται και ιεραρχούνται από τους συμμετέχοντες στο Σ.Τ.Ο.
- 4 Την ενεργοποίηση εθελοντικών οργανώσεων Πολιτικής Προστασίας που δραστηριοποιούνται στο Δήμο Φλώρινας για υποστηρικτικές δράσεις στο έργο του,

- 5 Με τη συνδρομή των συμμετεχόντων φορέων στο Σ.Τ.Ο. στην παροχή βοήθειας (φαρμακευτικό υλικό, καύσιμα, τρόφιμα, είδη πρώτης ανάγκης) σε κατοίκους που έχουν αποκλειστεί λόγω πολυήμερης διακοπής της κυκλοφορίας στο οδικό δίκτυο εξαιτίας χιονοπτώσεων και παγετού.
- 6 Με ζητήματα που συνδέονται με την προσωρινή φιλοξενία των πολιτών σε στεγασμένους θερμαινόμενους χώρους (τουριστικά καταλύματα, κλπ) που λόγω χιονοπτώσεων και παγετού η διαμονή στις κατοικίες τους έχει καταστεί αδύνατη, λόγω πολυήμερης διακοπής δικτύων παροχής ηλεκτρικού ρεύματος και ύδρευσης, ιδίως σε ορεινές και απομακρυσμένες περιοχές.
- 7 Ζητήματα που συνδέονται με την επικοινωνία και τη ροή πληροφοριών μεταξύ των εμπλεκόμενων φορέων

ό,τι άλλο κρίνεται απαραίτητο για την αντιμετώπιση εκτάκτων αναγκών και την άμεση/βραχεία διαχείριση των συνεπειών από την εκδήλωση χιονοπτώσεων και παγετού.

## ΜΕΡΟΣ 4 ΣΥΣΤΗΜΑ ΚΙΝΗΤΟΠΟΙΗΣΗΣ ΠΟΛΙΤΙΚΗΣ ΠΡΟΣΤΑΣΙΑΣ ΣΥΝΤΟΝΙΣΤΙΚΕΣ ΟΔΗΓΙΕΣ ΥΛΟΠΟΙΗΣΗΣ ΔΡΑΣΕΩΝ ΠΟΛΙΤΙΚΗΣ ΠΡΟΣΤΑΣΙΑΣ

Μετά την εκδήλωση χιονοπτώσεων και παγετού, οι φορείς πολιτικής προστασίας, στο πλαίσιο των αρμοδιοτήτων τους, κινητοποιούνται άμεσα και δρομολογούν σειρά δράσεων για την αντιμετώπιση εκτάκτων αναγκών και την άμεση/βραχεία διαχείριση των συνεπειών. Προϋπόθεση για την αποτελεσματική απόκριση των φορέων πολιτικής προστασίας της χώρας είναι η συνέργεια, η συνεργασία και η διαλειτουργικότητα σε όλα τα επίπεδα Διοίκησης.

*Στο Μέρος 4 που ακολουθεί αναφέρονται συντονιστικές οδηγίες για τη απόκριση όλων των εμπλεκόμενων φορέων για την από κοινού αντιμετώπιση εκτάκτων αναγκών και την άμεση/βραχεία διαχείριση συνεπειών και την εξασφάλιση ενιαίας και συγχρονισμένης δράσης.*

### 4.1 Διοίκηση, Έλεγχος & Συντονισμός επιχειρήσεων

Για την αντιμετώπιση εκτάκτων αναγκών από την εκδήλωση χιονοπτώσεων και παγετού και τη διαχείριση των συνεπειών (συμπεριλαμβανομένης και της άμεσης-βραχείας αποκατάστασης), η Διοίκηση, Έλεγχος & Συντονισμός των επιχειρήσεων αποτελεί ευθύνη των οργάνων Πολιτικής Προστασίας (Γενικός Γραμματέας Πολιτικής Προστασίας, Συντονιστής Αποκεντρωμένης Διοίκησης, Περιφερειάρχης/αρμόδιος Αντιπεριφερειάρχης, Δήμαρχος) τα οποία αναλόγως της κλιμάκωσης υλοποιούν στο πλαίσιο των αρμοδιοτήτων τους δράσεις πολιτικής προστασίας, ενημερώνοντας ταυτόχρονα το ανώτερο διοικητικό Όργανο Πολιτικής Προστασίας.

Η Διοίκηση, ο Έλεγχος & ο Συντονισμός επιμέρους επιχειρησιακών δράσεων αναλαμβάνεται από τους καθ' ύλη αρμόδιους φορείς.

ΔΡΑΣΕΙΣ	ΑΡΜΟΔΙΟΣ ΦΟΡΕΑΣ
Ασφάλεια, μέτρα τροχαίας, υποστήριξη μέτρων προστασίας πολιτών	Αναλαμβάνονται και συντονίζονται από τον εκάστοτε Επικεφαλής Αξιωματικό της Ελληνικής Αστυνομίας.
Έρευνα και διάσωση, απεγκλωβισμός και διάσωση οδηγών και επιβατών στο οδικό δίκτυο της χώρας, απεγκλωβισμός και διάσωση επιβατών και εργαζομένων στο σιδηροδρομικό δίκτυο της χώρας εξ αιτίας χιονόπτωσης ή παγετού, καθώς και ενίσχυση σε προσωπικό και μέσα του ΠΣ.	Αναλαμβάνονται και συντονίζονται από τον εκάστοτε Επικεφαλής Αξιωματικό του Πυροσβεστικού Σώματος, ο οποίος ενεργεί ως συντονιστής του έργου στην περιοχή του συμβάντος.



ΔΡΑΣΕΙΣ	ΑΡΜΟΔΙΟΣ ΦΟΡΕΑΣ
Ιατρική υποστήριξη, διακομιδή τραυματιών-ασθενών και ενεργοποίηση των κατά τόπους μονάδων υγείας (νοσοκομεία, κέντρα υγείας, κλπ).	Αναλαμβάνονται και συντονίζονται από το Ε.Κ.Α.Β. (Κεντρική Υπηρεσία ή Παράρτημα Ε.Κ.Α.Β.)
Παροχή βοήθειας (φαρμακευτικό υλικό, καύσιμα, τρόφιμα, είδη πρώτης ανάγκης) σε κατοίκους που έχουν αποκλειστεί λόγω πολυήμερης διακοπής της κυκλοφορίας στο οδικό δίκτυο εξαιτίας χιονοπτώσεων και παγετού,	Συντονίζονται από τους κατά τόπους αρμόδιους Δημάρχους

## ΑΡΧΙΚΗ ΕΙΔΟΠΟΙΗΣΗ ΑΝΑΓΓΕΛΙΑ

Αρχική αναγγελία/ειδοποίηση νοείται η επίσημη ενημέρωση των εμπλεκόμενων φορέων για τις επιπτώσεις από την εκδήλωση έντονων καιρικών φαινομένων όπως χιονοπτώσεις και παγετός, τόσο σε τοπικό όσο και περιφερειακό και κεντρικό επίπεδο, από τους αρμόδιους προς τούτο φορείς.

### 4.2 Αρχική ειδοποίηση για την εκδήλωση χιονοπτώσεων και παγετού με καταστροφικές συνέπειες

Η αρχική αναγγελία/ειδοποίηση έχει στόχο την άμεση συλλογή πληροφοριών κατά την εκδήλωση έντονων ή και επικίνδυνων καιρικών φαινομένων σχετικών με την επικρατούσα κατάσταση και τις επηρεαζόμενες περιοχές, καθώς και την ενημέρωση των άμεσα εμπλεκόμενων φορέων στη διαχείριση εκτάκτων αναγκών, τόσο σε τοπικό όσο και σε περιφερειακό και κεντρικό επίπεδο.

Στο στάδιο αυτό πραγματοποιείται η πρώτη εκτίμηση για την επικρατούσα κατάσταση και τις επηρεαζόμενες περιοχές που αποτελεί κρίσιμη παράμετρο για την περαιτέρω κινητοποίηση του μηχανισμού πολιτικής προστασίας.

#### ΕΛΛΗΝΙΚΗ ΑΣΤΥΝΟΜΙΑ

Οι αρμόδιες κατά τόπους υπηρεσίες της ΕΛ.ΑΣ. αποτελούν θεσμικά τον φορέα επίσημης ενημέρωσης των εμπλεκόμενων φορέων καθώς και του ΚΕΠΠ/ΕΣΚΕ, για την επικρατούσα κατάσταση στην περιοχή ευθύνης τους μετά από την εκδήλωση έντονων καιρικών φαινομένων όπως χιονοπτώσεις

και παγετός, δεδομένου ότι λειτουργούν σε 24-ωρη βάση και κατά κανόνα είναι αυτές οι οποίες μπορούν άμεσα να συλλέξουν πληροφορίες για την επικρατούσα κατάσταση και την επηρεαζόμενη περιοχή (Παράρτημα Ε, Γενικό Σχέδιο Πολιτικής Προστασίας «Ξενοκράτης», ΥΑ 1299 10-04-2003 ΦΕΚ 423/ Β' /2003). Σε περιπτώσεις που αναφέρονται στο ΚΕΠΠ/ΕΣΚΕ δυσχέρειες κυκλοφορίας λόγω χιονοπτώσεων και παγετού και ιδιαίτερα διακοπή της κυκλοφορίας στα ολοκληρωμένα τμήματα των αυτοκινητοδρόμων και στο εθνικό οδικό δίκτυο, το ΚΕΠΠ/ΕΣΚΕ ενημερώνει τον Γενικό Γραμματέα Πολιτικής Προστασίας και τη Δ/νση Σχεδιασμού & Αντιμετώπισης Εκτάκτων Αναγκών της ΓΓΠΠ.

Επισημαίνεται ότι αρμόδιος φορέας για την έκδοση αρχικής ειδοποίησης – αναγγελίας σχετικά με τις επιπτώσεις από την εκδήλωση επικίνδυνων καιρικών φαινομένων, όπως χιονοπτώσεις και παγετός, στο οδικό δίκτυο είναι οι κατά τόπους αρμόδιες υπηρεσίες Τροχαίας της ΕΛ.ΑΣ.

Επίσης οι κατά τόπους αρμόδιες υπηρεσίες Τροχαίας της ΕΛ.ΑΣ. δύναται να λαμβάνουν εντός και εκτός κατοικημένων περιοχών προσωρινά μέτρα απαγορεύσεων ή περιορισμών της κυκλοφορίας, όταν αυτό επιβάλλεται από ιδιαίτερους λόγους ασφαλείας ή σε έκτακτες περιπτώσεις για την αντιμετώπιση τελείως προσωρινών καταστάσεων (άρθρ. 52 του Κώδικα Οδικής Κυκλοφορίας Ν. 2696/1999 – ΦΕΚ 57/Α' /1999), όπως αυτό έχει αντικατασταθεί με την παρ. 9 του άρθρου 48 του Ν. 4313/2014).

#### ΠΥΡΟΣΒΕΣΤΙΚΟ ΣΩΜΑ

Την δράση αυτή μπορούν να υποστηρίξουν και οι αρμόδιες κατά τόπους υπηρεσίες του Π.Σ, οι οποίες επίσης λειτουργούν σε 24-ωρη βάση. Οι ανωτέρω υπηρεσίες ενημερώνουν άμεσα τις ανώτερες διοικητικές δομές τους καθώς και τα Αποκεντρωμένα Όργανα Πολιτικής Προστασίας (Δήμαρχος, Περιφερειάρχης, αρμόδιος Αντιπεριφερειάρχης).

#### ΔΗΜΑΡΧΟΙ

Με εντολή των Δημάρχων κινητοποιούνται τα Γραφεία Πολιτικής Προστασίας των Δήμων, στην περιοχή των οποίων έχουν δημιουργηθεί έκτακτες ανάγκες λόγω χιονοπτώσεων και παγετού. Τα Γραφεία Πολιτικής Προστασίας των Δήμων κατ' εφαρμογή των μνημονίων ενεργειών που έχουν καταρτίσει, επικοινωνούν με τα κατά τόπους Αστυνομικά Τμήματα και Πυροσβεστικές Υπηρεσίες, προκειμένου να συλλέξουν περισσότερες πληροφορίες σχετικά με την επικρατούσα κατάσταση στην περιοχή ευθύνης τους και να ενημερώσουν τον Δήμαρχο, το Τμήμα Πολιτικής Προστασίας της οικείας Περιφερειακής Ενότητας, καθώς και το ΚΕΠΠ/ΕΣΚΕ.

#### ΠΕΡΙΦΕΡΕΙΑΡΧΕΣ

Ομοίως, με εντολή του Περιφερειάρχη κινητοποιούνται η Δ/νση Πολιτικής Προστασίας της Περιφέρειας, οι αρμόδιοι Αντιπεριφερειάρχες καθώς και τα Τμήματα Πολιτικής Προστασίας των οικείων Περιφερειακών Ενότητων, στην περιοχή των οποίων έχουν δημιουργηθεί έκτακτες ανάγκες λόγω χιονοπτώσεων και παγετού. Κατ' εφαρμογή των μνημονίων ενεργειών που έχουν καταρτίσει, επικοινωνούν με τα κατά τόπους Αστυνομικά Τμήματα και Πυροσβεστικές Υπηρεσίες, καθώς και τα Γραφεία Πολιτικής Προστασίας των οικείων Δήμων, προκειμένου να συλλέξουν περισσότερες πληροφορίες σχετικά με την επικρατούσα κατάσταση στην περιοχή ευθύνης τους και να ενημερώσουν τον Περιφερειάρχη καθώς και το ΚΕΠΠ/ΕΣΚΕ.

Η άμεση ενημέρωση της Γενικής Γραμματείας Πολιτικής Προστασίας δια του ΚΕΠΠ/ΕΣΚΕ αποτελεί υποχρέωση όλων των φορέων, που ορίζονται υπεύθυνοι σε επιχειρησιακό επίπεδο από τις διατάξεις του άρθρου 3 του Ν.3013/2002 όπως τροποποιήθηκε με το άρθρο 110 του Ν. 4249/14, ΦΕΚ-73Α/24-3-14 και ισχύει, για επιμέρους δράσεις πολιτικής προστασίας, προκειμένου να υπάρχει καλύτερος συντονισμός και οργάνωση των φορέων στην αντιμετώπιση καταστάσεων εκτάκτων αναγκών λόγω χιονοπτώσεων και παγετού, (Παράρτημα Γ, Γενικό Σχέδιο Πολιτικής Προστασίας Ξενοκράτης, ΥΑ 1299 10-04-2003 ΦΕΚ 423/ Β' /2003).

Το ΚΕΠΠ/ΕΣΚΕ, μετά την πρώτη ενημέρωσή του για τις επιπτώσεις από την εκδήλωση έντονων ή και επικίνδυνων καιρικών φαινομένων όπως χιονοπτώσεις και παγετός, κυρίως από τις αρμόδιες υπηρεσίες της ΕΛ.ΑΣ. και του 199 ΣΕΚΥΠΣ/ΕΣΚΕ, επικοινωνεί με τα κατά τόπους Γραφεία Πολιτικής Προστασίας

των Δήμων και τις Δ/νσεις Πολιτικής Προστασίας των Περιφερειών και των Αποκεντρωμένων Διοικήσεων προκειμένου να συλλέξει περαιτέρω πληροφορίες για τις περιοχές που επηρεάστηκαν και ενημερώνει το Γενικό Γραμματέα Πολιτικής Προστασίας και τη Δ/νση Σχεδιασμού & Αντιμετώπισης Εκτάκτων Αναγκών της ΓΓΠΠ.

Η αρχική ειδοποίηση-αναγγελία σχετικά με τις επιπτώσεις από την εκδήλωση έντονων καιρικών φαινομένων όπως χιονοπτώσεις και παγετός σε δίκτυα και υποδομές που υπάγονται σε άλλους φορείς αποτελεί αρμοδιότητα των ίδιων των φορέων.

Στη συνέχεια οι παραλήπτες της αρχικής ειδοποίησης αναλαμβάνουν να ενημερώσουν τις αρμόδιες επιχειρησιακά εμπλεκόμενες οργανικές μονάδες του Φορέα τους.

Οποιαδήποτε επιπλέον πληροφορία που προέρχεται από μη θεσμοθετημένους για το σκοπό αυτό Φορείς αποτελεί χρήσιμη πρόσθετη πληροφορία για τα αρμόδια όργανα των διαφόρων επιπέδων.

### 4.3 Επικοινωνία

Οι επικοινωνίες μεταξύ των Φορέων για την αντιμετώπιση εκτάκτων αναγκών και την άμεση/βραχεία διαχείριση των συνεπειών από την εκδήλωση χιονοπτώσεων και παγετού, γίνονται κατά κανόνα με τη χρήση των δικτύων σταθερής και κινητής τηλεφωνίας σε όλα τα στάδια επιχειρήσεων.

Για τις ενδοεπικοινωνίες τους οι εμπλεκόμενοι φορείς δύναται να χρησιμοποιούν και δίκτυα ασύρματων επικοινωνιών, σύμφωνα με τα προβλεπόμενα στον επιχειρησιακό σχεδιασμό τους.

Η ανταλλαγή πληροφοριών, η αποστολή αιτημάτων, κλπ. που πραγματοποιούνται μέσω τηλεφωνικών επικοινωνιών, δύναται να ακολουθείται με την αποστολή τηλεμοιοτυπίας (FAX) και διευθύνσεις ηλεκτρονικού ταχυδρομείου (Email) όταν αυτό απαιτείται και είναι εφικτό.

### 4.4 Κινητοποίηση

Στο στάδιο αυτό, όλοι οι φορείς υπεύθυνοι για την αντιμετώπιση καταστάσεων έκτακτης ανάγκης από την εκδήλωση χιονοπτώσεων και παγετού, λαμβάνοντας υπόψη την αρχική εκτίμηση των συνεπειών, αξιολογώντας τις πληροφορίες για την επικρατούσα κατάσταση καθώς και τα πιθανά αιτήματα συνδρομής προς άλλους φορείς, κινητοποιούν το εμπλεκόμενο προσωπικό και τα μέσα που έχουν στη διάθεσή τους για την υλοποίηση δράσεων πολιτικής προστασίας για την αντιμετώπιση εκτάκτων αναγκών και την άμεση/βραχεία διαχείριση των συνεπειών της καταστροφής, βάσει του αντίστοιχου σχεδιασμού τους.

Νοείται ότι το επίπεδο κλιμάκωσης και κινητοποίησης του εμπλεκόμενου προσωπικού και μέσων δύναται να τροποποιηθεί όταν αυτό απαιτηθεί βάσει της αξιολόγησης των νεότερων δεδομένων που αφορούν στις συνέπειες του καταστροφικού φαινομένου. Κριτήρια κλιμάκωσης θεωρούνται:

- η αδυναμία αντιμετώπισης της καταστροφής από το κατώτερο διοικητικό επίπεδο λόγω ανεπάρκειας διατιθέμενων πόρων
- η έκταση της καταστροφής
- το μέγεθος των απωλειών ή ζημιών (ένταση της καταστροφής).

Διευκρινίζεται ότι η κλιμάκωση της κινητοποίησης του κάθε φορέα δεν πρέπει να συγχέεται με τη γενικότερη κλιμάκωση της κινητοποίησης του συνόλου του Μηχανισμού Πολιτικής Προστασίας (η οποία ορίζεται στο Ν.3013/2002, αρθ. 2) και είναι δυνατόν να λαμβάνει χώρα σε διαφορετικό χρόνο, όπως προκύπτει από το ρόλο και τις αρμοδιότητες του.

# ΚΙΝΗΤΟΠΟΙΗΣΗ ΣΕ ΤΟΠΙΚΟ ΕΠΙΠΕΔΟ

## 4.4.1 Κινητοποίηση σε τοπικό επίπεδο

ΦΟΡΕΑΣ	ΚΙΝΗΤΟΠΟΙΗΣΗ
<p>Αστυνομικές Αρχές</p>	<p>Οι κατά τόπους Αστυνομικές Αρχές με βάση την αρχική εκτίμηση των συνεπειών από την εκδήλωση χιονοπτώσεων και παγετού και σύμφωνα με τα προβλεπόμενα στο σχεδιασμό τους κινητοποιούν τους διαθέσιμους πόρους, αν αυτό απαιτηθεί, για τη λήψη μέτρων τροχαίας κίνησης για τη διευκόλυνση της κίνησης των οχημάτων έκτακτης ανάγκης (ΠΣ, Ε.Κ.Α.Β., κλπ), καθώς και την επιτήρηση και τη πρόσκαιρη και έγκαιρη διακοπή της κυκλοφορίας των οχημάτων, σε συντρέχουσα περίπτωση, σε σημεία που παρουσιάζουν δυσκολίες διέλευσης - ιδιαιτερότητες, έτσι, ώστε να διενεργείται αποχιονισμός και ρίψη αλατιού με τον καλύτερο δυνατό και ασφαλή τρόπο από τις αρμόδιες προς τούτο Υπηρεσίες. Σ' αυτές τις περιπτώσεις η ακινητοποίηση των οχημάτων θα γίνεται σε ικανή απόσταση, προ του σημείου που εντοπίζονται τα προβλήματα και θα διαρκεί μέχρι την άρση αυτών.</p> <p><b>ΑΠΑΓΟΡΕΥΣΗ ΚΥΚΛΟΦΟΡΙΑΣ</b></p> <p>Σε περιπτώσεις επιβολής περιορισμών, ή απαγορεύσεων κυκλοφορίας, οι θέσεις στάθμευσης των οχημάτων επί ή πλησίον του οδικού άξονα θα πρέπει να καθορίζονται μετά από συνεννόηση με τους κατά τόπους επικεφαλής συντονιστές, υπεύθυνους για την εκτέλεση έργων χειμερινής συντήρησης, ώστε να διευκολύνεται το έργο τους.</p> <p>Ειδικότερα, στις περιπτώσεις εφαρμογής του μέτρου της απαγόρευσης κυκλοφορίας βαρέων οχημάτων στους αυτοκινητόδρομους της χώρας, θα πρέπει να εξετάζεται η ακινητοποίησή τους σε ικανή απόσταση από τα τμήματα των αυτοκινητοδρόμων που παρουσιάζουν προβλήματα χιονόπτωσης και παγετού, ώστε να μην δυσχεραίνεται το έργο του αποχιονισμού του οδικού δικτύου αρμοδιότητάς τους από τα σταθμευμένα στο οδόστρωμα οχήματα.</p> <p>Επίσης από τις κατά τόπους Αστυνομικές Αρχές λαμβάνεται μέριμνα για την απρόσκοπτη και ασφαλή διοχέτευση ή και αναστροφή των οχημάτων στα σημεία εκτροπής της κυκλοφορίας. Τα σημεία αυτά να επιλέγονται κατά το δυνατόν πλησίον κατοικημένων περιοχών ή σταθμών ανεφοδιασμού κ.λπ. προς αποφυγή αποκλεισμού οδηγών και επιβατών σε ερημικές τοποθεσίες.</p> <p><b>ΑΚΙΝΗΤΟΠΟΙΗΣΗ ΟΧΗΜΑΤΩΝ</b></p> <p>Νοείται ότι κατά την εκδήλωση φαινομένων, όπως οι χιονοπτώσεις και ο παγετός κατά μήκος των οδικών αξόνων, η προληπτική ακινητοποίηση των οχημάτων από τις κατά τόπους υπεύθυνες υπηρεσίες της ΕΛΑΣ, μέχρι να αποκατασταθεί η βατότητα του οδικού δικτύου από τα συνεργεία αποχιονισμού, θεωρείται αποτελεσματικό μέτρο.</p>

ΚΙΝΗΤΟΠΟΙΗΣΗ ΣΕ ΤΟΠΙΚΟ ΕΠΙΠΕΔΟ



ΚΙΝΗΤΟΠΟΙΗΣΗ ΣΕ ΤΟΠΙΚΟ ΕΠΙΠΕΔΟ

ΦΟΡΕΑΣ	ΚΙΝΗΤΟΠΟΙΗΣΗ
Αστυνομικές Αρχές	<p><b>ΜΕΤΡΑ ΤΑΞΗΣ ΚΑΙ ΑΣΦΑΛΕΙΑΣ</b></p> <p>Επίσης, οι κατά τόπους αρμόδιες υπηρεσίες της ΕΛ.ΑΣ. στα πλαίσια των αρμοδιοτήτων τους και αν τούτο απαιτείται, προχωρούν στη λήψη μέτρων τάξης και ασφάλειας περιμετρικά των χώρων επιχειρήσεων του Π.Σ., καθώς και όπου αλλού απαιτείται η επιπρόσθετη λήψη μέτρων ασφάλειας για τη διευκόλυνση του έργου των σωστικών συνεργείων και των συνεργείων αποκατάστασης, καθώς και για την προστασία της ζωής και της περιουσίας των πολιτών. Σε περιπτώσεις που δεν επαρκούν τα διαθέσιμα μέσα του ΕΚΑΒ, οι κατά τόπους Αστυνομικές Αρχές δύναται να συνδράμουν στο έργο της μεταφοράς τραυματιών σε νοσηλευτικές μονάδες. Ο συντονισμός των περιφερειακών Υπηρεσιών της ΕΛ.ΑΣ., όταν αυτό απαιτείται από την έκταση και την ένταση των φαινομένων, πραγματοποιείται από το Ενιαίο Συντονιστικό Κέντρο Επιχειρήσεων και Διαχείρισης Κρίσεων (Ε.Σ.Κ.Ε.Δι.Κ.) του Αρχηγείου της ΕΛ.ΑΣ. (άρθρ. 21 του Ν.4249/2014 – ΦΕΚ 73/Α’/2014).</p>
Πυροσβεστικές Υπηρεσίες	<p>Οι κατά τόπους Πυροσβεστικές Υπηρεσίες, μετά την εκδήλωση χιονοπτώσεων και παγετού ενημερώνονται για συμβάντα αρμοδιότητάς τους (έρευνα και διάσωση στον χερσαίο χώρο, απεγκλωβισμό και διάσωση οδηγών και επιβατών στο οδικό δίκτυο της χώρας, απεγκλωβισμό και διάσωση επιβατών και εργαζομένων στο σιδηροδρομικό δίκτυο της χώρας, μεταφορά και διανομή κουβερτών και πρόχειρου γεύματος σε οδηγούς και επιβάτες σε περιπτώσεις ακινητοποίησης οχημάτων στο οδικό δίκτυο λόγω χιονοπτώσεων ή παγετού) από τις υπηρεσίες της ΕΛ.ΑΣ. ή και από άλλους φορείς και ιδιώτες και κινητοποιούνται σύμφωνα με τα προβλεπόμενα στα επιχειρησιακά τους σχέδια. Προβαίνουν σε αξιολόγηση και εκτίμηση των πληροφοριών από τον τόπο του συμβάντος, κλιμακώνουν τις δράσεις τους και αναλόγως της φύσης και της έκτασης των συμβάντων αρμοδιότητάς τους, αιτούνται μέσω του 199 ΣΕΚΥΠΣ/ΕΣΚΕ την ενίσχυση των δυνάμεών τους, καθώς και την υποστήριξη άλλων φορέων (ΕΛ.ΑΣ., Λ.Σ.-ΕΛΑΚΤ, ΕΚΑΒ, Δήμων, κλπ) για την υλοποίηση των ανωτέρω δράσεων. Η κινητοποίηση των υπηρεσιών του Πυροσβεστικού Σώματος για περιστατικά αρμοδιότητάς τους (έρευνα και διάσωση στον χερσαίο χώρο, απεγκλωβισμό και διάσωση οδηγών και επιβατών στο οδικό δίκτυο της χώρας, απεγκλωβισμό και διάσωση επιβατών και εργαζομένων στο σιδηροδρομικό δίκτυο της χώρας, μεταφορά και διανομή κουβερτών και πρόχειρου γεύματος σε οδηγούς και επιβάτες σε περιπτώσεις ακινητοποίησης οχημάτων στο οδικό δίκτυο λόγω χιονοπτώσεων ή παγετού), αποφασίζεται από τα αρμόδια όργανα του ΠΣ σύμφωνα με τον επιχειρησιακό σχεδιασμό του.</p> <p>Στις ανωτέρω επιχειρήσεις, η Διοίκηση Έλεγχος &amp; Συντονισμός των επιχειρήσεων γίνεται από τα αρμόδια όργανα του Πυροσβεστικού Σώματος, σύμφωνα με τον επιχειρησιακό του σχεδιασμό.</p>
Ε.Κ.Α.Β.	<p>Οι υπηρεσίες του ΕΚΑΒ στις πληγείσες περιοχές, με βάση την ενημέρωση που έχουν από τις υπηρεσίες της ΕΛ.ΑΣ., του Π.Σ. ή και από άλλους φορείς και ιδιώτες, θέτουν σε ετοιμότητα τους διαθέσιμους πόρους τους, σύμφωνα με τα προβλεπόμενα στο σχεδιασμό τους.</p>

ΚΙΝΗΤΟΠΟΙΗΣΗ ΣΕ ΤΟΠΙΚΟ ΕΠΙΠΕΔΟ

ΦΟΡΕΑΣ	ΚΙΝΗΤΟΠΟΙΗΣΗ
Ε.Κ.Α.Β.	<p>Κατευθύνουν το έργο τους σε συνεργασία με τους κατά τόπους διοικητές των υγειονομικών μονάδων και τις κατά τόπους διοικήσεις του Π.Σ. και της ΕΛ.ΑΣ.</p> <p>Επίσης το ΕΚΑΒ, μετά την εκδήλωση χιονοπτώσεων και παγετού, έχει την ευθύνη για τον γενικότερο συντονισμό των φορέων που έχουν την ευθύνη για την υλοποίηση δράσεων σχετικών με την αντιμετώπιση εκτάκτων καταστάσεων που αφορούν στη δημόσια υγεία. Ειδικότερα και όταν αυτό απαιτείται, παρακολουθεί την εφαρμογή δράσεων του Τομέα Υγείας βάσει του αντίστοιχου σχεδιασμού, για την αντιμετώπιση εκτάκτων αναγκών λόγω χιονοπτώσεων και παγετού, όπως ετοιμότητα και λειτουργία των νοσηλευτικών μονάδων για την υποδοχή περιστατικών υγείας, κάλυψη αυξημένων αναγκών σε φαρμακευτικό υλικό.</p>
Διοικήσεις των νοσηλευτικών μονάδων	<p>Οι διοικήσεις των νοσηλευτικών μονάδων στην περιοχή όπου εκδηλώνονται χιονοπτώσεις και παγετός βρίσκονται σε ετοιμότητα για την αντιμετώπιση προβλημάτων από χιονοπτώσεις και παγετό στους υπαίθριους χώρους εντός των ορίων των εγκαταστάσεων.</p>
Δήμαρχοι	<p>Οι Δήμαρχοι εκτιμώντας τις επιπτώσεις, όπως αυτές διαμορφώνονται από τις πληροφορίες που έχουν συλλέξει ή από νεότερες πληροφορίες που ακολουθούν την εξέλιξη των φαινομένων, κινητοποιούν δια των Γραφείων Πολιτικής Προστασίας των Δήμων, το επιχειρησιακά εμπλεκόμενο δυναμικό και τα μέσα πολιτικής προστασίας του Δήμου, προκειμένου να δρομολογήσουν δράσεις.</p>
Περιφερειάρχες ή οι αρμόδιοι Αντιπεριφερειάρχες	<p>Οι Περιφερειάρχες ή οι αρμόδιοι Αντιπεριφερειάρχες που ενεργούν σύμφωνα με τις οδηγίες και τις κατευθύνσεις που τους παρέχουν οι Περιφερειάρχες, εκτιμώντας τις επιπτώσεις, όπως αυτές διαμορφώνονται από τις πληροφορίες που έχουν συλλέξει ή από νεότερες πληροφορίες που ακολουθούν την εξέλιξη των φαινομένων, κινητοποιούν δια των Δ/νσεων Πολιτικής Προστασίας, το επιχειρησιακά εμπλεκόμενο δυναμικό και τα μέσα πολιτικής προστασίας της Περιφέρειας, προκειμένου να δρομολογήσουν δράσεις</p> <p>Νοείται ότι κατά προτεραιότητα εξετάζονται αιτήματα συνδρομής στο έργο διάσωσης και απεγκλωβισμού όπως και η διάνοιξη αποκλεισμένων δρόμων αρμοδιότητας των Δήμων και των Περιφερειών για τη διευκόλυνση της κίνησης των οχημάτων των σωστικών συνεργείων προς και από την πληγείσα περιοχή, τις νοσοκομειακές μονάδες, κλπ.</p>
Υπεύθυνοι λειτουργίας αρχαιολογικών χώρων, μνημείων και μουσείων	<p>Οι υπεύθυνοι λειτουργίας αρχαιολογικών χώρων, μνημείων και μουσείων μετά την εκδήλωση χιονοπτώσεων και παγετού εντός αυτών και εφόσον αυτά βρίσκονται σε λειτουργία, απομακρύνουν άμεσα τους επισκέπτες από τους υπαίθριους χώρους, σύμφωνα με τις κατευθυντήριες οδηγίες που δίνονται από το Υπουργείο Πολιτισμού και Αθλητισμού</p>

ΦΟΡΕΑΣ	ΚΙΝΗΤΟΠΟΙΗΣΗ
Διευθυντές σχολικών μονάδων Α/θμιας και Β/θμιας Εκπαίδευσης	Οι Διευθυντές σχολικών μονάδων Α/θμιας και Β/θμιας Εκπαίδευσης, μετά την εκδήλωση χιονοπτώσεων και παγετού εντός ή πλησίον των σχολικών μονάδων και εφόσον οι σχολικές μονάδες βρίσκονται σε λειτουργία, εφαρμόζουν κατά την κρίση τους το Σχέδιο Έκτακτης Ανάγκης του Σχολείου και ενημερώνουν σχετικά την αρμόδια οργανική μονάδα Πολιτικής Προστασίας του οικείου Δήμου, προκειμένου να βρίσκεται σε ετοιμότητα και εφόσον τούτο κριθεί αναγκαίο να συμβάλλει στην ασφαλή παραλαβή των μαθητών από τους γονείς ή τους κηδεμόνες τους.
Συντονιστές των Αποκεντρωμένων Διοικήσεων	Οι Συντονιστές των Αποκεντρωμένων Διοικήσεων κινητοποιούν τις Δ/νσεις Πολιτικής Προστασίας προκειμένου να εκτιμήσουν το εύρος των συνεπειών από την εκδήλωση χιονοπτώσεων και παγετού και εφόσον συντρέχουν λόγοι να συμβάλουν με το προσωπικό και τα μέσα της Αποκεντρωμένης Διοίκησης στην αντιμετώπιση εκτάκτων αναγκών και τη διαχείριση των συνεπειών, εφόσον τούτο κριθεί απαραίτητο.
Φορείς συντήρησης και λειτουργίας δικτύων κοινής ωφέλειας	Οι φορείς συντήρησης και λειτουργίας δικτύων κοινής ωφέλειας (ΔΕΔ-ΔΗΕ, ΑΔΜΗΕ, ΔΕΣΦΑ, ΕΠΑ εταιρίες κινητής και σταθερής τηλεφωνίας, εταιρίες ύδρευσης και αποχέτευσης, κλπ) κινητοποιούν τις αρμόδιες υπηρεσίες τους για τον άμεσο έλεγχο και την αποκατάσταση βλαβών στο δίκτυο αρμοδιότητάς τους, εφόσον συντρέχουν λόγοι. Επίσης, συνδράμουν το έργο του Πυροσβεστικού Σώματος στην έρευνα και διάσωση σε αστικό χώρο (προληπτική διακοπή δικτύων για την ασφάλεια του προσωπικού που επιχειρεί στις επιχειρήσεις έρευνας και διάσωσης, κλπ) και εκδίδουν κατά την κρίση τους ανακοινώσεις για την ενημέρωση του κοινού (δελτία τύπου, ανακοινώσεις στα τοπικά ΜΜΕ κ.λπ.). Σε περιπτώσεις που διαπιστωθούν εκτεταμένες βλάβες λειτουργίας δικτύων κοινής ωφέλειας, θα πρέπει να δοθεί προτεραιότητα στην αποκατάστασή του δικτύου που εξυπηρετεί δημόσια και κοινωφελούς χρήσης κτίρια (νοσοκομεία, υπηρεσίες, κτλ).
Φορείς συντήρησης και λειτουργίας στα ολοκληρωμένα τμήματα αυτοκινητοδρόμων	Οι φορείς συντήρησης και λειτουργίας στα ολοκληρωμένα τμήματα αυτοκινητοδρόμων κινητοποιούν τις αρμόδιες υπηρεσίες τους για τον άμεσο έλεγχο του έργου παραχώρησης και εφόσον συντρέχουν λόγοι δρομολογούν τα κατάλληλα μέτρα για την ασφαλή κυκλοφορία των οχημάτων σε αυτό, σε συνεργασία με τις κατά τόπους αρμόδιες υπηρεσίες της ΕΛ.ΑΣ. και διευκολύνουν κατά προτεραιότητα την κίνηση των οχημάτων των υπηρεσιών έκτακτης ανάγκης (ΕΚΑΒ, ΠΣ, ΕΛ.ΑΣ., κλπ) στο οδικό δίκτυο αρμοδιότητάς τους, προς και από τον τόπο της καταστροφής.
Διοικήσεις αερολιμένων	Οι διοικήσεις αερολιμένων της χώρας, εφόσον συντρέχουν λόγοι, δρομολογούν τα κατάλληλα μέτρα για την ασφαλή διακίνηση των επιβατών, των πληρωμάτων, των αεροσκαφών, των εργαζομένων στον αερολιμένα και του κοινού που διακινείται σε αυτό, σύμφωνα με τα αντίστοιχα Σχέδια Αντιμετώπισης Καταστάσεων Έκτακτης Ανάγκης.

ΚΙΝΗΤΟΠΟΙΗΣΗ ΣΕ ΤΟΠΙΚΟ ΕΠΙΠΕΔΟ

ΦΟΡΕΑΣ	ΚΙΝΗΤΟΠΟΙΗΣΗ
Σιδηροδρομικό δίκτυο	Στο σιδηροδρομικό δίκτυο της χώρας, εφόσον συντρέχουν λόγοι, πραγματοποιείται επιθεώρηση του δικτύου και των εγκαταστάσεων και η αντιμετώπιση προβλημάτων στο σιδηροδρομικό δίκτυο της χώρας, πραγματοποιείται σύμφωνα με τον εν ισχύ Γενικό Κανονισμό Κίνησης της εταιρίας ΟΣΕ Α.Ε., ο οποίος αποτελεί Εθνικό Κανόνα Ασφάλειας, καθώς και σύμφωνα με τα όσα προβλέπονται σχετικά στους Εσωτερικούς Κανονισμούς Λειτουργίας των εταιριών ΟΣΕ Α.Ε., ΤΡΑΙΝΟΣΕ Α.Ε. και ΕΕΣΣΤΥ Α.Ε.

ΚΙΝΗΤΟΠΟΙΗΣΗ ΣΕ ΚΕΝΤΡΙΚΟ ΕΠΙΠΕΔΟ

4.4.2 Κινητοποίηση σε κεντρικό επίπεδο

ΦΟΡΕΑΣ	ΚΙΝΗΤΟΠΟΙΗΣΗ
Γενικός Γραμματέας Πολιτικής Προστασίας	<p>Ο Γενικός Γραμματέας Πολιτικής Προστασίας ενημερώνεται από το ΚΕΠΠ/ΕΣΚΕ σχετικά με την εκδήλωση χιονοπτώσεων και παγετού, επικοινωνεί με τους κατά τόπους αρμόδιους Δημάρχους και τον αρμόδιο Περιφερειάρχη σχετικά με τις επιπτώσεις τους και τις δράσεις πολιτικής προστασίας που υλοποιούνται σε τοπικό επίπεδο και ενημερώνει τον Υπουργό Προστασίας του Πολίτη και τον Υφυπουργό Πολιτικής Προστασίας και Διαχείρισης Κρίσεων. Εν συνεχεία, ο Γενικός Γραμματέας Πολιτικής Προστασίας, αναλόγως της πορείας εξέλιξης του καταστροφικού φαινομένου, συνεργάζεται με τα αρμόδια κατά τόπους Αποκεντρωμένα Όργανα Πολιτικής Προστασίας (Περιφερειάρχη, Αντιπεριφερειάρχη, Δήμαρχος) προκειμένου να εξασφαλιστεί ο συντονισμός και η διαλειτουργικότητα μεταξύ των φορέων της κεντρικής διοίκησης και των φορέων που εμπλέκονται σε περιφερειακό και τοπικό επίπεδο σε δράσεις αντιμετώπισης εκτάκτων αναγκών και άμεσης/βραχείας διαχείρισης των συνεπειών.</p> <p>Με βάση την αρχική εκτίμηση των συνεπειών και εφόσον συντρέχουν λόγοι, ο Γενικός Γραμματέας Πολιτικής Προστασίας και ο Γενικός Γραμματέας Υποδομών, με εντολή των πολιτικά προϊσταμένων τους μεταβαίνουν άμεσα στην πληγείσα περιοχή με σκοπό τον καλύτερο συντονισμό όλων των υπηρεσιών και φορέων και τη δρομολόγηση δράσεων για την αντιμετώπιση εκτάκτων αναγκών και την άμεση/βραχεία διαχείριση των συνεπειών. Στο ανωτέρω κυβερνητικό κλιμάκιο δύναται να μετέχουν και άλλοι Γενικοί Γραμματείς όταν ανακύπτουν άμεσα θέματα συντονισμού αρμοδιότητάς τους. Οι ανωτέρω Γενικοί Γραμματείς υποστηρίζουν το έργο των οικείων Υπουργών, όταν αυτοί μεταβαίνουν στην πληγείσα περιοχή.</p>

ΚΙΝΗΤΟΠΟΙΗΣΗ ΣΕ ΚΕΝΤΡΙΚΟ ΕΠΙΠΕΔΟ



ΚΙΝΗΤΟΠΟΙΗΣΗ ΣΕ ΚΕΝΤΡΙΚΟ ΕΠΙΠΕΔΟ

ΦΟΡΕΑΣ	ΚΙΝΗΤΟΠΟΙΗΣΗ
Γενικός Γραμματέας Πολιτικής Προστασίας	Εν συνεχεία, το ανωτέρω κυβερνητικό κλιμάκιο συνεργάζεται με τα αρμόδια κατά τόπους Αποκεντρωμένα Όργανα Πολιτικής Προστασίας (Περιφερειάρχης, Αντιπεριφερειάρχης, Δήμαρχος) προκειμένου να εξασφαλιστεί ο συντονισμός και η διαλειτουργικότητα μεταξύ των φορέων της κεντρικής διοίκησης και των φορέων που εμπλέκονται σε περιφερειακό και τοπικό επίπεδο σε δράσεις αντιμετώπισης εκτάκτων αναγκών και άμεσης/βραχείας διαχείρισης των συνεπειών.
Δ/νση Σχεδιασμού & Αντιμετώπισης Εκτάκτων Αναγκών της ΓΓΠΠ	Η Δ/νση Σχεδιασμού & Αντιμετώπισης Εκτάκτων Αναγκών της ΓΓΠΠ υποστηρίζει άμεσα το έργο του Γενικού Γραμματέα Πολιτικής Προστασίας, του Υφυπουργού Πολιτικής Προστασίας και Διαχείρισης Κρίσεων, καθώς και των οργανικών μονάδων των Περιφερειών και των Δήμων ή φορέων της Κεντρικής Διοίκησης που εμπλέκονται στην αντιμετώπιση εκτάκτων αναγκών και την άμεση/βραχεία διαχείριση των συνεπειών από την εκδήλωση χιονοπτώσεων και παγετού.
Κέντρα Επιχειρήσεων των εμπλεκόμενων φορέων σε κεντρικό επίπεδο	Στον ανωτέρω συντονισμό μεταξύ των φορέων της κεντρικής διοίκησης και των φορέων που εμπλέκονται σε περιφερειακό και τοπικό επίπεδο, κεντρικό ρόλο έχουν τα Κέντρα Επιχειρήσεων των εμπλεκόμενων φορέων σε κεντρικό επίπεδο (ΕΛ.ΑΣ./ΕΣΚΕΔΙΚ, 199 ΣΕΚΥΠΣ/ΕΣΚΕ, ΚΕΠΠ/ΕΣΚΕ, ΓΕΕΘΑ/ΕΘΚΕΠΙΧ, κλπ), τα οποία λειτουργούν σε 24-ωρη βάση και αποτελούν τον σύνδεσμο μεταξύ των κατά τόπους επιχειρησιακά εμπλεκόμενων υπηρεσιών τους και της φυσικής και πολιτικής τους ηγεσίας του φορέα τους. Τα ανωτέρω Κέντρα Επιχειρήσεων παρακολουθούν την εφαρμογή δράσεων από τις κατά τόπους επιχειρησιακά εμπλεκόμενες υπηρεσίες τους, ενημερώνουν άμεσα την φυσική και πολιτική τους ηγεσία και με εντολή τους δρομολογούν και συντονίζουν την κινητοποίηση των υπηρεσιών του φορέα τους.
ΚΕΠΠ/ΕΣΚΕ	Το ΚΕΠΠ/ΕΣΚΕ βρίσκεται σε επικοινωνία με τα λοιπά Κέντρα Επιχειρήσεων των εμπλεκόμενων φορέων σε κεντρικό επίπεδο, καθώς και με τις αρμόδιες οργανικές μονάδες Πολιτικής Προστασίας των Δήμων και των Περιφερειών στις περιοχές όπου εξελίσσεται το καταστροφικό φαινόμενο και υποστηρίζει το έργο των Δημάρχων, των Περιφερειάρχων και των Αρμόδιων Αντιπεριφερειάρχων, που ενεργούν σύμφωνα με τις οδηγίες και τις κατευθύνσεις που τους παρέχουν οι οικείοι Περιφερειάρχες, για την αντιμετώπιση εκτάκτων αναγκών και την άμεση/βραχεία διαχείριση των συνεπειών από την εκδήλωση χιονοπτώσεων και παγετού, με τη διάθεση μέσων από άλλους φορείς ή υπηρεσίες σε κεντρικό επίπεδο κατόπιν σχετικού αιτήματος.

ΚΙΝΗΤΟΠΟΙΗΣΗ ΣΕ ΚΕΝΤΡΙΚΟ ΕΠΙΠΕΔΟ

ΦΟΡΕΑΣ	ΚΙΝΗΤΟΠΟΙΗΣΗ
Ε.Κ.Α.Β.	Το ΕΚΑΒ έχει την ευθύνη για τον γενικότερο συντονισμό των φορέων που έχουν την ευθύνη για την υλοποίηση δράσεων σχετικών με την αντιμετώπιση εκτάκτων καταστάσεων που αφορούν στην δημόσια υγεία μετά την εκδήλωση χιονοπτώσεων και παγετού. Παρακολουθεί την εφαρμογή δράσεων του Τομέα Υγείας, κινητοποιεί το Ειδικό Τμήμα Ιατρικής Καταστροφών (ΕΤΙΚ) του ΕΚΑΒ εφόσον συντρέχουν λόγοι, και συντονίζει τις υγειονομικές μονάδες για την υποδοχή τραυματιών/ασθενών, την κάλυψη αυξημένων αναγκών σε φαρμακευτικό υλικό, κλπ.
Προϊστάμενος της Γενικής Διεύθυνσης Αποκατάστασης Επιπτώσεων Φυσικών Καταστροφών (Γ.Δ.Α.Ε.Φ.Κ.)	Ο Προϊστάμενος της Γενικής Διεύθυνσης Αποκατάστασης Επιπτώσεων Φυσικών Καταστροφών (Γ.Δ.Α.Ε.Φ.Κ.) ενημερώνεται από το ΚΕΠΠ/ΕΣΚΕ για την εκδήλωση χιονοστιβάδων σε πολεοδομικά συγκροτήματα και οικισμούς, επικοινωνεί με τους αρμόδιους συνδέσμους, τα αστυνομικά τμήματα και τα Αποκεντρωμένα Όργανα Πολιτικής Προστασίας (Δήμαρχος, Περιφερειάρχης, Αντιπεριφερειάρχης) σχετικά με την εκτίμηση των συνεπειών σε κτήρια και κινητοποιεί το δυναμικό της Γενικής Διεύθυνσης σε περίπτωση που υπάρχουν αναφορές για βλάβες σε κτίρια που εγκυμονούν κινδύνους για την ασφάλεια των πολιτών και με εντολή του Γενικού Γραμματέα Υποδομών μεταβαίνουν στην πληγείσα περιοχή κλιμάκια της Γ.Δ.Α.Ε.Φ.Κ για έλεγχο και καταγραφή των ζημιών.
Υπουργείο Εξωτερικών	Το Υπουργείο Εξωτερικών κινητοποιεί την Μονάδα Διαχείρισης Κρίσεων σε περιπτώσεις που από την εξέλιξη του καταστροφικού φαινομένου μεταξύ των πληγέντων υπάρχουν αλλοδαποί πολίτες, προκειμένου να ενημερωθούν οι Πρεσβείες των αλλοδαπών πολιτών. Το ΥΠΕΞ ενημερώνεται σχετικά μέσω του ΚΕΠΠ/ΕΣΚΕ ή απευθείας με το ΕΚΑΒ, το οποίο συνεργάζεται με την προανακριτική αρχή (Π.Σ., ΕΛ.ΑΣ.).  Στις περιπτώσεις που από την εξέλιξη του καταστροφικού φαινομένου υπάρχουν θανόντες αλλοδαποί πολίτες, το ΥΠΕΞ ενημερώνεται σχετικά, σύμφωνα με τις διαδικασίες που περιγράφονται στο Ειδικό Σχέδιο Διαχείρισης Ανθρώπινων Απωλειών της ΓΓΠΠ, ανεξάρτητα αν αυτό έχει ενεργοποιηθεί ή όχι.
Προανακριτική αρχή (Π.Σ., ΕΛ.ΑΣ.) σε συνεργασία με τις Ιατροδικαστικές Υπηρεσίες	Η ταυτοποίηση τραυματιών και θανόντων αλλοδαπών πολιτών λόγω χιονοπτώσεων και παγετού, αποτελεί αρμοδιότητα της προανακριτικής αρχής (Π.Σ., ΕΛ.ΑΣ.) σε συνεργασία με τις Ιατροδικαστικές Υπηρεσίες. Η ενημέρωση για την κατάσταση της υγείας των τραυματιών, καθώς και ο αριθμός και οι ιατρικές μονάδες στις οποίες νοσηλεύονται, αποτελούν ευθύνη του ΕΚΑΒ, συμπεριλαμβανομένων των αλλοδαπών πολιτών.

#### 4.5 Επιχειρήσεις Έρευνας, Διάσωσης

Η έρευνα και διάσωση ατόμων που η ζωή τους έχει περιέλθει σε κίνδυνο από την εκδήλωση χιονοπτώσεων και παγετού, όπως για παράδειγμα κτηνοτρόφοι, εκδρομείς, κυνηγοί κ.τ.λ., είναι αρμοδιότητα των Πυροσβεστικών Υπηρεσιών (Π.Δ.210/1992 - ΦΕΚ 99/Α'/1992, Π.Δ. 397/1998 – ΦΕΚ 276/ Α'/1998, Ν 3511/2006 – ΦΕΚ 258Α/2006 Ν. 4249/2014-ΦΕΚ 73Α/2014)

Οι επιχειρήσεις έρευνας και διάσωσης δρομολογούνται άμεσα μόλις οι σχετικές πληροφορίες, που αφορούν πιθανούς εγκλωβισμούς ατόμων λόγω χιονοπτώσεων και παγετού, διαβιβαστούν στις κατά τόπους αρμόδιες Πυροσβεστικές Υπηρεσίες. Κατά προτεραιότητα, αποτελεί υποχρέωση όλων των υπηρεσιών ή φορέων, οι οποίοι λαμβάνουν πρωτογενείς πληροφορίες σχετικές με εγκλωβισμούς ατόμων να ενημερώνουν άμεσα την αρμόδια κατά τόπους Υπηρεσία του Πυροσβεστικού Σώματος, το οποίο είναι θεσμικά αρμόδιο για την έρευνα και διάσωση στο χερσαίο χώρο (άρθρο 2 του Ν. 3511/2006 - ΦΕΚ 258/Α'/2006, όπως αυτό έχει τροποποιηθεί με το άρθρο 64 του Ν.4249/2014 - ΦΕΚ 73/Α'/2014 ).

Στις επιχειρήσεις έρευνας και διάσωσης τίθεται επικεφαλής των επιχειρήσεων αξιωματικός του ΠΣ, ο οποίος αξιολογεί τις σχετικές με έρευνα και διάσωση πληροφορίες και κινητοποιεί τους διαθέσιμους πόρους του για την άμεση μετάβασή τους στα σημεία των συμβάντων. Σύμφωνα με τις πληροφορίες που λαμβάνει από τα σημεία των συμβάντων προβαίνει σε ιεράρχηση αυτών και ενίσχυση των δυνάμεων, αν τούτο απαιτείται.

Οι Πυροσβεστικές δυνάμεις, ανάλογα με την έκταση και την εξέλιξη των φαινομένων, ενισχύονται σε προσωπικό και μέσα από όμορες Περιφερειακές Υπηρεσίες του Π.Σ. σύμφωνα με τον Κανονισμό Εσωτερικής Υπηρεσίας Πυροσβεστικού Σώματος (ΠΔ 210/1992, ΦΕΚ 99/Α'/1992, όπως έχει τροποποιηθεί και ισχύει). Αν η κατάσταση το απαιτεί κινητοποιούνται οι ΕΜΑΚ. (ΠΔ 96/1987, ΦΕΚ 58/Α'/1987 – ΠΔ 329/1993, ΦΕΚ 140/Α'/1993 όπως έχει τροποποιηθεί και ισχύει - Έγγραφο Αρχηγείου ΠΣ ΑΠ 23964 Φ.159 ΠΣΕΑ 9/7/2004).

Ο επικεφαλής της κατά τόπου αρμόδιας Πυροσβεστικής Υπηρεσίας αξιολογώντας την κατάσταση δύναται να αιτηθεί τη συνδρομή και άλλων φορέων Πολιτικής Προστασίας και υπηρεσιών προς υποβοήθηση του έργου του. Τα αιτήματα προς συνδρομή του έργου του Πυροσβεστικού Σώματος, οφείλουν να τα εξετάζουν κατά προτεραιότητα οι αρμόδιοι φορείς.

Οι εν συνεχεία δράσεις προνοσοκομειακής περίθαλψης ή διακομιδής των διασωθέντων ατόμων σε υγειονομικές μονάδες, όταν συντρέχουν λόγοι, αναλαμβάνονται και συντονίζονται από τον εκάστοτε υπεύθυνο του ΕΚΑΒ (Κεντρική Υπηρεσία ή Παράρτημα ΕΚΑΒ). Επίσης το ΕΚΑΒ έχει την ευθύνη για τον γενικότερο συντονισμό των φορέων που έχουν την ευθύνη για την υλοποίηση δράσεων σχετικών με την αντιμετώπιση εκτάκτων καταστάσεων που αφορούν στη δημόσια υγεία.

Σημειώνεται ότι στις δράσεις έρευνας και διάσωσης συμπεριλαμβάνονται ο απεγκλωβισμός και η διάσωση οδηγών και επιβατών στο οδικό δίκτυο της χώρας, όπως επίσης ο απεγκλωβισμός και η διάσωση επιβατών και εργαζομένων στο σιδηροδρομικό δίκτυο της χώρας.

Οι δράσεις που αφορούν τον απεγκλωβισμό και τη διάσωση οδηγών και επιβατών στο οδικό δίκτυο της χώρας αναφέρονται με αναλυτικό τρόπο στην παράγραφο που ακολουθεί (παράγραφος 4.6 του παρόντος).

Ομοίως, οι δράσεις που αφορούν τον απεγκλωβισμό και τη διάσωση επιβατών και εργαζομένων στο σιδηροδρομικό δίκτυο της χώρας αναφέρονται με αναλυτικό τρόπο στην παράγραφο 4.7 του παρόντος.

#### 4.6 Απεγκλωβισμός και διάσωση οδηγών και επιβατών στο οδικό δίκτυο λόγω χιονοπτώσεων ή παγετού

Ο απεγκλωβισμός και διάσωση οδηγών και επιβατών που η ζωή τους έχει τεθεί σε κίνδυνο από διακοπή της κυκλοφορίας στο οδικό δίκτυο λόγω χιονοπτώσεων ή παγετού είναι αρμοδιότητα των Πυροσβεστικών Υπηρεσιών (Π.Δ.210/1992 - ΦΕΚ 99/Α'/1992, Π.Δ. 397/1998 – ΦΕΚ 276/ Α'/1998, Ν. 4249/2014-ΦΕΚ 73Α/2014).

Για τις ανωτέρω δράσεις που συνδέονται με τον απεγκλωβισμό και διάσωση οδηγών και επιβατών στο οδικό δίκτυο και τη μεταφορά τους σε ασφαλές σημείο, θεωρείται απαραίτητη η συνεργασία των κατά τόπους αρμοδίων υπηρεσιών του Πυροσβεστικού Σώματος με τις υπηρεσίες της ΕΛ.ΑΣ., του αρμόδιου φορέα χειμερινής συντήρησης, καθώς και των κατά περίπτωση αρμόδιων Αποκεντρωμένων Οργάνων Πολιτικής Προστασίας (Περιφερειάρχης, αρμόδιος Αντιπεριφερειάρχης και Δήμαρχος), προς υποβοήθηση του έργου του Π.Σ.

Η μεταφορά των επιβατών και οδηγών που έχουν απεγκλωβιστεί, εφόσον συντρέχουν λόγοι, σε Υγειονομικές Μονάδες είναι αρμοδιότητα του Ε.Κ.Α.Β. (Ν1579/1985 - ΦΕΚ 217/Α'/1985, Ν. 2071/1992 – ΦΕΚ 123/Α'/1992, Ν. 2194/1994 – ΦΕΚ 34/Α'/1994). Ο συντονισμός των Υγειονομικών Μονάδων στην αντιμετώπιση εκτάκτων αναγκών λόγω χιονοπτώσεων ή παγετού που αφορούν την παροχή ιατρικής βοήθειας είναι αρμοδιότητα του Εθνικού Κέντρου Άμεσης Βοήθειας (ΕΚΑΒ) του Υπουργείου Υγείας (Ν.1579/1985, ΠΔ376/1988 & ΠΔ 348/1996, Ν. 4633/2019 - ΦΕΚ 161/Α'/2019).

Στις περιπτώσεις που δεν συντρέχουν λόγοι οι επιβάτες και οδηγοί να μεταβούν σε Υγειονομικές Μονάδες, οι αρμόδιοι φορείς λειτουργίας και συντήρησης του οδικού δικτύου θα πρέπει να διαθέσουν κατάλληλο κλειστό θερμαινόμενο χώρο για την προσωρινή ολιγόωρη παραμονή οδηγών και επιβατών οι οποίοι έχουν απεγκλωβιστεί/διασωθεί προκειμένου να μην τεθεί σε κίνδυνο η ζωή τους από τη διακοπή της κυκλοφορίας στο οδικό δίκτυο αρμοδιότητάς τους λόγω χιονοπτώσεων ή παγετού.

Η μεταφορά των οδηγών και επιβατών, οι οποίοι έχουν απεγκλωβιστεί/διασωθεί, προς τους ανωτέρω κλειστούς θερμαινόμενους χώρους που θα υποδείξει ο κατά τόπο αρμόδιος φορέας χειμερινής συντήρησης, θα πραγματοποιείται με ευθύνη του ΠΣ.

Στο πλαίσιο αυτό, οι φορείς χειμερινής συντήρησης θα πρέπει εκ των προτέρων να έχουν προσδιορίσει κλειστούς θερμαινόμενους χώρους για την προσωρινή ολιγόωρη παραμονή οδηγών και επιβατών οι οποίοι έχουν απεγκλωβιστεί/διασωθεί προκειμένου να μην τεθεί σε κίνδυνο η ζωή τους από τη διακοπή της κυκλοφορίας στο οδικό δίκτυο αρμοδιότητάς τους λόγω χιονοπτώσεων ή παγετού. Οι χώροι αυτοί, οι οποίοι θα πρέπει να έχουν άδεια λειτουργίας καταστήματος υγειονομικού ενδιαφέροντος, θα πρέπει να επιλεγούν κατά προτίμηση

- με βάση την διαθεσιμότητά τους κατά τους χειμερινούς μήνες και κατόπιν σχετικής συνεννόησης και αποδοχής από τους ιδιοκτήτες/υπευθύνους λειτουργίας για την διαθεσιμότητα των χώρων αυτών όταν συντρέξουν λόγοι υλοποίησης της ανωτέρω δράσης,
- την ευκολία πρόσβασης σε αυτούς, ει δυνατόν επί του ίδιου οδικού δικτύου, καθώς και
- την εγγύτητά τους στα σημεία του οδικού δικτύου όπου κατά το παρελθόν έχουν σημειωθεί αποκλεισμοί του οδικού δικτύου λόγω χιονοπτώσεων και παγετού.

Νοείται ότι η δράση αυτή δεν έχει εφαρμογή για τα τμήματα του οδικού δικτύου εντός πολεοδομικών συγκροτημάτων

Θέματα που αφορούν την παροχή βοήθειας, όπως η διανομή κουβερτών και πρόχειρων γευμάτων, όταν αυτό επιβάλλεται σε περιπτώσεις ακινητοποίησης οχημάτων επί του οδικού δικτύου λόγω χιονοπτώσεων και παγετού, αναφέρονται με αναλυτικό τρόπο στην παρ. 4.10.2 του παρόντος.

Όπως έχει ήδη αναφερθεί, η μεταφορά και διανομή των κουβερτών και του πρόχειρου γεύματος, όπου αυτό απαιτείται, θα πραγματοποιείται με μέριμνα του Πυροσβεστικού Σώματος (69061Φ.702.16/29-11-2012 έγγραφο Αρχηγείου Π.Σ.) Το έργο της διανομής κουβερτών ή/και πρόχειρου γεύματος δύναται να συνδράμουν και οι υπηρεσίες της ΕΛ.ΑΣ. σε περίπτωση που αυτό ζητηθεί από τις υπηρεσίες του Π.Σ. και όταν διαθέτουν κατάλληλο όχημα για το σκοπό αυτό (2501/14/40-α/20-11-2012 έγγραφο Αρχηγείου ΕΛ.ΑΣ.).

Νοείται ότι δράσεις παροχής βοήθειας, όπως η ανωτέρω, δύναται να πραγματοποιούνται παράλληλα, όταν οι συνθήκες το επιβάλουν, με δράσεις που συνδέονται με τον απεγκλωβισμό και διάσωση οδηγών και επιβατών.



#### 4.7 Απεγκλωβισμός και διάσωση επιβατών και εργαζομένων στο σιδηροδρομικό δίκτυο της χώρας εξ αιτίας χιονόπτωσης ή παγετού

Η αντιμετώπιση προβλημάτων από χιονοπτώσεις και παγετό στο σιδηροδρομικό δίκτυο της χώρας, πραγματοποιείται σύμφωνα με τον εν ισχύ Γενικό Κανονισμό Κίνησης της εταιρίας ΟΣΕ Α.Ε., ο οποίος αποτελεί Εθνικό Κανόνα Ασφάλειας, καθώς και σύμφωνα με τα όσα προβλέπονται σχετικά στους Εσωτερικούς Κανονισμούς Λειτουργίας των εταιριών ΟΣΕ Α.Ε., ΤΡΑΙΝΟΣΕ Α.Ε. και ΕΕΣΣΤΥ Α.Ε.

Σύμφωνα με τα ανωτέρω ο αποχιονισμός της Εθνικής Σιδηροδρομικής Υποδομής καθώς και η άρση αποκλεισμού τμημάτων του σιδηροδρομικού δικτύου λόγω χιονοπτώσεων και παγετού αποτελεί αρμοδιότητα της εταιρίας ΟΣΕ Α.Ε. Οι δράσεις αυτές δύναται να επικουρούνται με προσωπικό και μέσα της εταιρίας ΕΕΣΣΤΥ Α.Ε. Η εταιρία ΟΣΕ Α.Ε. πραγματοποιεί τις ανωτέρω δράσεις σύμφωνα με τα όσα αναλυτικά αναφέρονται στο Γενικό Κανονισμό Κίνησης (άρθρα 134 & 135).

Σε περίπτωση αποκλεισμού αμαξοστοιχίας λόγω χιονοπτώσεων και παγετού και αδυναμία αποκατάστασης της κυκλοφορίας, ο μηχανοδηγός ενημερώνει τον αρμόδιο Σταθμάρχη ο οποίος στην συνέχεια ενημερώνει την διοίκηση της εταιρίας ΤΡΑΙΝΟΣΕ Α.Ε η οποία οφείλει να μεταφέρει τους επιβάτες στον τελικό τους προορισμό είτε με την χρήση άλλης αμαξοστοιχίας είτε με άλλα μέσα (Λεωφορεία, κ.τ.λ.).

Σε περίπτωση αδυναμίας πρόσβασης των μέσων αυτών στην αποκλεισμένη αμαξοστοιχία και εφόσον τεθούν ζητήματα προστασίας της ζωής των επιβατών και των εργαζομένων λόγω παρατεταμένης παραμονής τους σε συνθήκες ψύχους, η διοίκηση της εταιρίας ΤΡΑΙΝΟΣΕ Α.Ε οφείλει να ενημερώσει το Πυροσβεστικό Σώμα προκειμένου να ενεργήσει για τον απεγκλωβισμό και τη διάσωσή τους. Η εν συνεχεία μεταφορά των επιβατών προς τον τελικό τους προορισμό είναι αρμοδιότητα της εταιρίας ΤΡΑΙΝΟΣΕ Α.Ε.

Στις περιπτώσεις αυτές, μετά τον απεγκλωβισμό και την μεταφορά επιβατών και εργαζομένων σε ασφαλές σημείο από το Πυροσβεστικό Σώμα, η εν συνεχεία μεταφορά τους, εφόσον συντρέχουν λόγοι, σε Υγειονομικές Μονάδες είναι αρμοδιότητα του Ε.Κ.Α.Β. (Ν1579/1985 - ΦΕΚ 217/Α'/1985, Ν. 2071/1992 - ΦΕΚ 123/Α'/1992, Ν. 2194/1994 - ΦΕΚ 34/Α'/1994).

#### 4.8 Αντιμετώπιση περιστατικών υγείας σε περιοχές όπου έχει διακοπή η κυκλοφορία στο οδικό δίκτυο λόγω χιονοπτώσεων και παγετού

Σε περιπτώσεις που το ΕΚΑΒ, ως αρμόδιος φορέας παροχής επείγουσας προνοσοκομειακής ιατρικής φροντίδας και διακίνησης εκτάκτων περιστατικών υγείας, δεχθεί κλήση αντιμετώπισης περιστατικού υγείας σε περιοχή όπου διαπιστωμένα έχει διακοπή η κυκλοφορία στο οδικό δίκτυο από την εκδήλωση χιονοπτώσεων και παγετού και δεν είναι δυνατή η άμεση απόκρισή του με τα μέσα που διαθέτει, ενημερώνει το Π.Σ. προκειμένου να συνδράμει με τα μέσα που διαθέτει στην μεταφορά του περιστατικού σε σημείο όπου είναι δυνατή η προσέγγιση των μέσων του ΕΚΑΒ. Τη δράση αυτή μπορούν να συνδράμουν και οι υπηρεσίες της ΕΛ.ΑΣ. εφόσον διαθέτουν τα κατάλληλα μέσα.

Νοείται ότι στις περιπτώσεις που ζητηθεί η συνδρομή φορέων χειμερινής συντήρησης, το αίτημα του ΕΚΑΒ θα πρέπει να εξετάζεται κατά προτεραιότητα. Στις περιπτώσεις αυτές και εφόσον οι συνθήκες και τα μέσα που διαθέτουν το επιτρέπουν, τα αρμόδια αποκεντρωμένα όργανα Πολιτικής Προστασίας (Περιφερειάρχης / αρμόδιος Αντιπεριφερειάρχης και Δήμαρχος) δρομολογούν, σε συνεργασία με τις αρμόδιες για τη χειμερινή συντήρηση υπηρεσίες τους, την κατά προτεραιότητα αποκατάσταση της κυκλοφορίας στα τμήματα του οδικού δικτύου αρμοδιότητάς τους που οδηγούν προς τα σημεία των περιστατικών υγείας για την άμεση προσέγγιση οχήματος του ΕΚΑΒ.

#### 4.9 Αποκατάσταση βλαβών σε δίκτυα κοινής ωφέλειας εξαιτίας χιονοπτώσεων και παγετού

Οι έντονες χιονοπτώσεις και ο παγετός δύναται να δημιουργήσουν προβλήματα στην ομαλή λειτουργία των δικτύων κοινής ωφέλειας (ηλεκτροδότηση, ύδρευση, κλπ), τα οποία αν δεν αντιμετωπιστούν άμεσα δυσχεραίνουν την διαβίωση των πολιτών και δύναται να οδηγήσουν σε καταστάσεις έκτακτης ανάγκης, ιδιαίτερα δε σε περιοχές όπου παρουσιάζονται και διακοπές κυκλοφορίας στο οδικό δίκτυο.

Με βάση τα ανωτέρω οι εταιρίες ΑΔΜΗΕ Α.Ε. και ΔΕΔΔΗΕ Α.Ε., οι οποίες σύμφωνα με το Ν.4001/2011 (ΦΕΚ: 179/Α/2011) είναι αρμόδιες για την λειτουργία και την συντήρηση των δικτύων μεταφοράς και διανομής ηλεκτρικής ενέργειας αντίστοιχα, οφείλουν να προχωρήσουν εγκαίρως στον απαραίτητο προγραμματισμό για την εξασφάλιση της άμεσης αποκατάστασης βλαβών σε δίκτυα μεταφοράς και διανομής ηλεκτρικής ενέργειας, εξ αιτίας χιονόπτωσης ή παγετού (διάθεση προσωπικού, υλικών και μέσων, κλπ), εφόσον τούτο κρίνεται αναγκαίο.

Ομοίως, οι Εταιρίες Ύδρευσης και Αποχέτευσης Πρωτεύουσας (Ε.ΥΔ.ΑΠ. Α.Ε.) και Θεσσαλονίκης (Ε.Υ.Α.Θ. Α.Ε), καθώς και οι Δημοτικές Επιχειρήσεις Ύδρευσης Αποχέτευσης (ΔΕΥΑ) οφείλουν να προχωρήσουν εγκαίρως στον απαραίτητο προγραμματισμό, εφόσον συντρέχουν λόγοι, για την εξασφάλιση της άμεσης αποκατάστασης βλαβών σε δίκτυα ύδρευσης αρμοδιότητάς τους, εξ αιτίας χιονοπτώσεων ή παγετού, εφόσον τούτο κρίνεται αναγκαίο. Επίσης στις περιπτώσεις χιονοπτώσεων και παγετού κρίνεται σκόπιμη η έγκαιρη έκδοση ειδικότερων οδηγιών και η ενημέρωση των πολιτών για ζητήματα που αφορούν την λειτουργία και προστασία των οικιακών δικτύων ύδρευσης σε συνθήκες παγετού.

Ζητήματα που αφορούν στην άμεση επίλυση προβλημάτων προσέγγισης των συνεργείων αποκατάστασης στα σημεία βλαβών, αναφέρονται αναλυτικά στην παράγραφο 4.10.5 του παρόντος.

#### 4.10 Συντονισμός φορέων στην από κοινού αντιμετώπιση εκτάκτων αναγκών λόγω χιονοπτώσεων και παγετού στο οδικό δίκτυο της χώρας

##### 4.10.1 - Έλεγχος κυκλοφορίας, επιβολή περιορισμών ή απαγορεύσεων κυκλοφορίας στο οδικό δίκτυο εξ αιτίας χιονόπτωσης ή παγετού

Η επικρατούσα κατάσταση στο οδικό δίκτυο, ο έλεγχος κυκλοφορίας, η επιβολή περιορισμών ή απαγορεύσεων κυκλοφορίας σε όλο το οδικό δίκτυο της χώρας, αποτελεί αρμοδιότητα των κατά τόπους αρμοδίων υπηρεσιών της ΕΛΑΣ σύμφωνα με την ισχύουσα νομοθεσία (Π.Δ.7/2017, Ν.2696/1999 όπως τροποποιήθηκε και ισχύει). Η γνωμοδότηση των Υπηρεσιών αυτών για την επικρατούσα κατάσταση στο οδικό δίκτυο είναι βαρύνουσας σημασίας. Η Δ/νση Γενικής Αστυνομίας του Αρχηγείου ΕΛ.ΑΣ., με τα 1244/18/2471350/03-12-2018 και 1244/19/2625469/08-12-2019 έγγραφα Αρχηγείου ΕΛ.ΑΣ., επισημαίνει στις Διευθύνσεις Τροχαίας – Διευθύνσεις Αστυνομίας να λαμβάνεται ιδιαίτερη μέριμνα για την πρόσκαιρη και έγκαιρη διακοπή της κυκλοφορίας των οχημάτων, σε συντρέχουσα περίπτωση, σε σημεία που παρουσιάζουν δυσκολίες διέλευσης - ιδιαιτερότητες, έτσι, ώστε να διενεργείται αποχιονισμός και ρίψη αλατιού με τον καλύτερο δυνατό και ασφαλή τρόπο από τις αρμόδιες προς τούτο Υπηρεσίες (απαγόρευση της κυκλοφορίας των φορτηγών αυτοκινήτων πάνω από 3,5 τόνους, κλπ). Σ' αυτές τις περιπτώσεις η ακινητοποίηση των οχημάτων θα γίνεται σε ικανή απόσταση, προ του σημείου που εντοπίζο-

##### 4.10.2 - Παροχή βοήθειας σε οδηγούς και επιβάτες σε περιπτώσεις ακινητοποίησης οχημάτων στο οδικό δίκτυο λόγω χιονοπτώσεων ή παγετού

Στο πλαίσιο παροχής βοήθειας σε περιπτώσεις ακινητοποίησης οχημάτων επί του οδικού δικτύου, όταν αυτό επιβάλλεται, θα πρέπει να διανέμονται κουβέρτες και πρόχειρα γεύματα τα οποία διατίθενται από τους αρμοδίους για την λειτουργία και την συντήρηση του οδικού δικτύου φορείς, για την κάλυψη των στοιχειωδών αναγκών των οδηγών και επιβατών. Νοείται ότι δράσεις παροχής βοήθειας, όπως η ανωτέρω, δύναται να πραγματοποιούνται παράλληλα, όταν οι συνθήκες το επιβάλουν, με δράσεις που συνδέονται με τον απεγκλωβισμό και διάσωση οδηγών και επιβατών. Για την αντιμετώπιση τέτοιων γεγονότων, τα οποία έχουν σημειωθεί κατά το παρελθόν κατά μήκος των αυτοκινητοδρόμων κατά τη διάρκεια εκδήλωσης χιονοπτώσεων και παγετού, οι παραχωρησιούχοι έχουν αναλάβει, πέραν των συμβατικών τους υποχρεώσεων, την προμήθεια και διάθεση κουβερτών καθώς και πρόχειρου γεύματος, όταν αυτό απαιτηθεί, για την κάλυψη των στοιχειωδών αναγκών κατ' ελάχιστο 100 ατόμων επί του οδικού δικτύου αρμοδιότητάς τους. Κρίνεται σκόπιμο να διευκρινιστεί ότι σύμφωνα με την διεθνή πρακτική, οι καταλληλότερες κουβέρτες για την υλοποίηση της δράσης είναι οι θερμικές

##### 4.10.3 - Απομάκρυνση ακινητοποιημένων οχημάτων εξ αιτίας χιονόπτωσης ή παγετού

Σύμφωνα με την ισχύουσα νομοθεσία, όποιος έχει τις αρμοδιότητες ή την εξουσία επί του πράγματος επί του οποίου διεξάγεται δημόσια κυκλοφορία, σύμφωνα με την παρ.1 του αρθ.10 του Ν. 2696/23-4-99 - ΦΕΚ 57/Α'/1999, όπως έχει τροποποιηθεί και ισχύει (Κώδικας Οδικής Κυκλοφορίας), υποχρεούται να λαμβάνει κάθε μέτρο, ώστε από την δημόσια κυκλοφορία να μην δημιουργείται κίνδυνος ή ζημία τρίτων προσώπων ή άλλων έννομων αγαθών (υπ. αρθ. 2501/14/21-γ / 12-12-2005 σχετικό έγγραφο της Δ/νσης Τροχαίας του Αρχηγείου της ΕΛΑΣ). Το άρθρο αυτό του Κώδικα Οδικής Κυκλοφορίας, σε συνδυασμό με τα άρθρα 1,11,12,13 του Ν 3013/2002, προκαλεί προφανώς υποχρέωση στον φορέα που έχει την αρμοδιότητα συντήρησης ενός οδικού άξονα στον οποίο διεξάγεται δημόσια κυκλοφορία, για την άμεση απομάκρυνση τυχόν ακινητοποιημένων οχημάτων, εξ αιτίας χιονόπτωσης ή παγετού, εφόσον αυτή αποβλέπει στην αποκατάσταση της κυκλοφορίας των οχημάτων, έτσι ώστε να μην δημιουργείται κίνδυνος ή ζημία. Κατά συνέπεια η αρμοδιότητα διάθεσης ή μίσθωσης γερανοφόρων ρυμουλκών οχημάτων με στόχο την άμεση απομάκρυνση τυχόν ακινητοποιημέ-

##### 4.10.4 - Συνεργασία των φορέων χειμερινής συντήρησης του οδικού δικτύου με τους φορείς αποκατάστασης βλαβών δικτύων κοινής ωφέλειας

Κατά την χειμερινή περίοδο οι έντονες χιονοπτώσεις και ο παγετός δύναται να δημιουργήσουν προβλήματα στην ομαλή λειτουργία των δικτύων κοινής ωφέλειας με δυσμενή αποτελέσματα στην καθημερινή ζωή των κατοίκων των πόλεων και της υπαίθρου (ηλεκτροδότηση, ύδρευση, κλπ). Για τους λόγους αυτούς είναι σημαντικό όλοι οι φορείς λειτουργίας και συντήρησης δικτύων κοινής ωφέλειας (ΑΔΜΗΕ ΑΕ, ΔΕΔΔΗΕ ΑΕ, φορείς ύδρευσης, φορείς τηλεπικοινωνιών, κλπ) να εξασφαλίζουν την άμεση αποκατάσταση βλαβών που ενδέχεται να προκύψουν λόγω χιονοπτώσεων και παγετού. Στην προκειμένη περίπτωση, και όταν διαπιστωθεί βλάβη, σε περιοχές που κατά τη χειμερινή περίοδο επικρατούν συνθήκες χιονόπτωσης ή παγετού, οι φορείς λειτουργίας και συντήρησης δικτύων κοινής ωφέλειας, κατά κανόνα επικοινωνούν άμεσα με την οικεία υπηρεσία τροχαίας της ΕΛ.ΑΣ. προκειμένου να ενημερωθούν σχετικά με την επικρατούσα κατάσταση και τη βατότητα του οδικού δικτύου προς τα σημεία των βλαβών. Εν συνεχεία και εφόσον τα μέσα που διαθέτουν ή μισθώνουν οι φορείς λειτουργίας και συντήρησης δικτύων κοινής ωφέλειας δεν επιτρέπουν την οδική πρόσβασή τους στο σημείο της βλάβης, δύναται να ζητήσουν

##### 4.10.5 - Εξασφάλιση κατά προτεραιότητα της κυκλοφορίας προς εγκαταστάσεις παροχής υπηρεσιών υγείας και κοινής ωφέλειας

Κατά την χειμερινή περίοδο οι έντονες χιονοπτώσεις και ο παγετός δύναται να δημιουργήσουν προβλήματα στην λειτουργία εγκαταστάσεων (νοσοκομεία, κοινωφελή ιδρύματα, σιδηροδρομικοί σταθμοί, αεροδρόμια, εργοτάξια, αμαξοστάσια μέσω μαζικής μεταφοράς, κλπ.), τόσο λόγω δυσχερειών οδικής πρόσβασης σε αυτές, όσο και από την συσσώρευση χιονιού ή πάγου στους υπαίθριους χώρους εντός των ορίων των εγκαταστάσεων. Σε περιπτώσεις που η οδική πρόσβαση προς τις ανωτέρω εγκαταστάσεις παρουσιάζει δυσχέρειες ή έχει διακοπή λόγω χιονοπτώσεων και παγετού, οι φορείς χειμερινής συντήρησης, οι οποίοι είναι αρμόδιοι για το οδικό δίκτυο που εξυπηρετεί την πρόσβαση στις ανωτέρω εγκαταστάσεις, οφείλουν να εξασφαλίζουν κατά προτεραιότητα την αποκατάσταση της κυκλοφορίας. Νοείται ότι η ανωτέρω δράση θα πρέπει να έχει ενταχθεί εκ των προτέρων στον σχεδιασμό των φορέων χειμερινής συντήρησης που το οδικό δίκτυο αρμοδιότητάς τους εξυπηρετεί τέτοιες εγκαταστάσεις. Τονίζεται ότι η αντιμετώπιση προβλημάτων από χιονοπτώσεις και παγετό στους υπαίθριους χώρους εντός των ορίων των εγκαταστάσεων αποτελεί ευθύνη των διοικήσεών τους.





νται τα προβλήματα και σε συνεννόηση με τους κατά τόπους επικεφαλής συντονιστές, υπεύθυνους για την εκτέλεση έργων αποχιονισμού, ώστε να διευκολύνεται το έργο τους και θα διαρκεί μέχρι την άρση των προβλημάτων στο οδικό δίκτυο.

Ο έλεγχος της επικρατούσας κατάστασης για την καλή λειτουργία του έργου παραχώρησης (επιθεώρηση, επισήμανση και αντιμετώπιση εκτάκτων συμβάντων, λήψη μέτρων ενημέρωσης των χρηστών, διαχείριση κυκλοφορίας, κλπ) πραγματοποιείται και με ευθύνη των παραχωρησιούχων εταιρειών στο οδικό δίκτυο αρμοδιότητάς τους, με άμεση ενημέρωση των κατά τόπους αρμόδιων υπηρεσιών της ΕΛ.ΑΣ.

Διευκρινίζεται ότι η αστυνόμευση του έργου παραχώρησης από την ΕΛ.ΑΣ. είναι ανεξάρτητη από τον έλεγχο της επικρατούσας κατάστασης που πραγματοποιείται από τους παραχωρησιούχους και προβλέπεται στις σχετικές συμβάσεις παραχώρησης και εγχειρίδια λειτουργίας.

Τέλος, διατίθενται Αξιωματικοί Σύνδεσμοι της ΕΛ.ΑΣ. στα Κέντρα Επιχειρήσεων - Συντονιστικά Κέντρα και Κέντρα Διαχείρισης Κυκλοφορίας των λοιπών εμπλεκόμενων Φορέων και Υπηρεσιών, στις περιπτώσεις που κοινοποιείται Έκτακτο Δελτίο Πρόγνωσης Επικίνδυνων Καιρικών Φαινομένων της ΕΜΥ/ΕΜΚ και για όσο χρονικό διάστημα διαρκούν τα φαινόμενα αυτά.

κουβέρτες επιβίωσης, οι οποίες χρησιμοποιούνται για την αντιμετώπιση χαμηλών θερμοκρασιών, έχουν πολύ χαμηλό κόστος προμήθειας, είναι αδιάβροχες και αντιανεμικές και κατά κανόνα δεν επιστρέφονται από τους χρήστες.

Επίσης η "Εγνατία Οδός Α.Ε.", σύμφωνα με τις συντονιστικές οδηγίες της ΓΓΠΠ, έχει προμηθευτεί Υλικά Έκτακτης Ανάγκης (θερμικές κουβέρτες επιβίωσης, πρόχειρο γεύμα), για την κάλυψη στοιχειωδών αναγκών των επιβατών, σε περιπτώσεις ακινητοποίησης οχημάτων επί του οδικού δικτύου της Εγνατίας Οδού.

Σημειώνεται ότι η μεταφορά και διανομή των κουβερτών και του πρόχειρου γεύματος, όπου αυτό απαιτείται, θα πραγματοποιείται με μέριμνα του Πυροσβεστικού Σώματος (69061Φ.702.16/29-11-2012, 71710/Φ.702.1/03-12-2015 έγγραφο Αρχηγείου Π.Σ.).

Το ανωτέρω έργο της διανομής κουβερτών ή/και πρόχειρου γεύματος δύναται να συνδράμουν και οι υπηρεσίες της ΕΛ.ΑΣ. σε περίπτωση που αυτό ζητηθεί από τις υπηρεσίες του Π.Σ. και όταν διαθέτουν κατάλληλο όχημα για το σκοπό αυτό (1244/18/2471350/03-12-2018 έγγραφο Αρχηγείου ΕΛ.ΑΣ.).

Βαρύνουσα σημασία για την απόφαση υλοποίησης της δράσης της διάθεσης κουβερτών και πρόχειρου γεύματος σε οδηγούς και επιβάτες, σε περιπτώσεις ακινητοποίησης οχημάτων στο οδικό δίκτυο λόγω χιονοπτώσεων ή παγετού, έχει τόσο ο προηγηθείς χρόνος παραμονής τους στα ακινητοποιημένα οχήματα, όσο και η εκτίμηση από τους φορείς χειμερινής συντήρησης για τον χρόνο που θα απαιτηθεί για την αποκατάσταση της κυκλοφορίας στο οδικό δίκτυο.

νων οχημάτων, εξ αιτίας χιονόπτωσης ή παγετού, υπάγεται στις υποχρεώσεις του φορέα που έχει την αρμοδιότητα συντήρησης του.

Η υποχρέωση του φορέα που έχει την ευθύνη διάθεσης ή μίσθωσης γερανοφόρων ρυμουλκίων οχημάτων, δεν αποκλείει τη συνεργασία του με άλλους φορείς, οι οποίοι έχουν στην κατοχή τους και μπορούν σε περιπτώσεις εκτάκτων αναγκών να διαθέσουν γερανοφόρα οχήματα για λόγους πολιτικής προστασίας. Είναι αυτονόητο ότι στις περιπτώσεις αυτές, η διάθεση γερανοφόρων ρυμουλκίων οχημάτων θα πρέπει εκ των προτέρων να έχει συμφωνηθεί με τους άλλους φορείς.

Τονίζεται ιδιαίτερα η αναγκαιότητα διάθεσης ή μίσθωσης ικανού αριθμού μεγάλων γερανοφόρων ρυμουλκίων οχημάτων για την άμεση απομάκρυνση τυχόν ακινητοποιημένων φορητών οχημάτων, ιδίως κατά μήκος των αυτοκινητοδρόμων. Προς τούτο οι αρμόδιοι φορείς χειμερινής συντήρησης στα ολοκληρωμένα τμήματα των αυτοκινητοδρόμων, όπως αυτοί αναφέρονται στο Πίνακα 1 του Παραρτήματος Δ και αναλυτικότερα στο Παράρτημα Β του Γενικού Σχεδίου Αντιμετώπισης Εκτάκτων Αναγκών και Άμεσης/Βραχείας Διαχείρισης Συνεπειών από την Εκδήλωση Χιονοπτώσεων και Παγετού με την κωδική ονομασία «ΒΟΡΕΑΣ» της ΓΓΠΠ, το οποίο διαβίβασε με το υπ' αριθ. 12189/26-11-2020 (ΑΔΑ: 6Δ4Ω46ΜΤΛΒ-Ε67) έγγραφό της, θα πρέπει να προβλέπουν στα προγράμματα αποχιονισμού τους και τη διάθεση ή μίσθωση των ανωτέρω γερανοφόρων ρυμουλκίων οχημάτων.

την συνδρομή των φορέων που έχουν την ευθύνη χειμερινής συντήρησης, εφόσον αυτοί διαθέτουν τα κατάλληλα μέσα, προκειμένου να αποκαταστήσουν ταχύτερα τις βλάβες στο δίκτυό τους.

Στις περιπτώσεις που ο φορέας χειμερινής συντήρησης είναι η Περιφέρεια ή ο Δήμος, κρίνεται σκόπιμο τα αιτήματα των φορέων λειτουργίας και συντήρησης δικτύων κοινής ωφέλειας, για λόγους καλύτερου συντονισμού, να απευθύνονται κατά αρχήν προς τις αρμόδιες Δ/νσεις Πολιτικής Προστασίας των Περιφερειών ή τα Γραφεία Πολιτικής Προστασίας των Δήμων, αντιστοίχως.

Νοείται ότι αιτήματα για αποκατάσταση της κυκλοφορίας προς τα σημεία βλαβών δικτύων κοινής ωφέλειας θα πρέπει να εξετάζονται και να δρομολογούνται κατά προτεραιότητα από τις αντίστοιχες μονάδες Πολιτικής Προστασίας σε συνεργασία με τις οικείες υπηρεσίες χειμερινής συντήρησης του οδικού δικτύου αρμοδιότητάς τους.

Για το λόγο αυτό θα πρέπει να υπάρχει σχετική προετοιμασία και σχεδιασμός για την άμεση αντιμετώπιση τυχόν προβλημάτων, έτσι ώστε να διασφαλίζεται η απρόσκοπτη λειτουργία τους. Ιδιαίτερη μέριμνα θα πρέπει να δοθεί από τις διοικήσεις εγκαταστάσεων παροχής υπηρεσιών υγείας και κοινής ωφέλειας, όπως νοσοκομεία, κοινωφελή ιδρύματα, σιδηροδρομικοί σταθμοί, αεροδρόμια, εργοτάξια, αμαξοστάσια, κλπ. Ειδικότερα, εντός των μεγάλων αστικών κέντρων παρακαλούνται οι φορείς παροχής συγκοινωνιακών υπηρεσιών (ΟΑΣΑ, ΟΑΣΘ, κλπ) να έρθουν εκ των προτέρων σε συνεννόηση με τους αρμόδιους φορείς χειμερινής συντήρησης προκειμένου να εξασφαλιστεί η απρόσκοπτη προσέγγιση των συγκοινωνιακών τους μέσων από και προς την είσοδο των αμαξοστασίων.

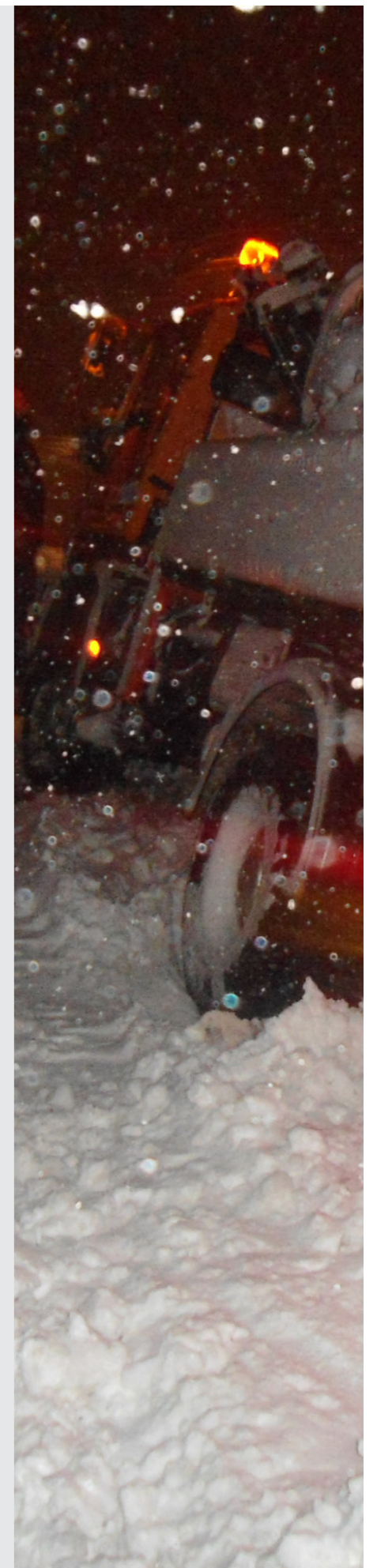

**4.11 Ενημέρωση κοινού για δράσεις που δρομολογούνται για την αντιμετώπιση εκτάκτων αναγκών και την άμεση/βραχεία διαχείριση των συνεπειών από την εκδήλωση χιονοπτώσεων και παγετού**

ΕΙΔΟΣ ΕΝΗΜΕΡΩΣΗΣ	ΑΡΜΟΔΙΟΣ ΦΟΡΕΑΣ	ΠΕΡΙΓΡΑΦΗ ΕΝΗΜΕΡΩΣΗΣ
Ενημέρωση του κοινού και παροχή οδηγιών σε κεντρικό επίπεδο.	Κεντρικού Συντονιστικού Οργάνου Πολιτικής Προστασίας (Κ.Σ.Ο.Π.Π.) ή Γενικός γραμματέας Πολιτικής Προστασίας.	Η ενημέρωση του κοινού και η παροχή οδηγιών σε κεντρικό επίπεδο, με στόχο την αντιμετώπιση των καταστροφών και την ελαχιστοποίηση των συνεπειών τους, αποτελούν αρμοδιότητα του Κεντρικού Συντονιστικού Οργάνου Πολιτικής Προστασίας (Κ.Σ.Ο.Π.Π.) (αρθ. 5, Ν. 3013/2002), εφόσον τούτο συγκληθεί, ή του Γενικού γραμματέα Πολιτικής Προστασίας.
Ενημέρωση του κοινού για ζητήματα που αφορούν δράσεις πολιτικής προστασίας των Περιφερειών.	Περιφερειάρχης ή (κατόπιν εντολής του) ο αρμόδιος Αντιπεριφερειάρχης	Η ενημέρωση του κοινού για ζητήματα που αφορούν δράσεις πολιτικής προστασίας των Περιφερειών στη διαχείριση των συνεπειών (αντιμετώπιση - βραχεία αποκατάσταση), αποτελούν ευθύνη του Περιφερειάρχη ή (κατόπιν εντολής του) του αρμόδιου Αντιπεριφερειάρχη, που έχουν την αρμοδιότητα συντονισμού του έργου πολιτικής προστασίας σε επίπεδο Περιφέρειας.
Ενημέρωση του κοινού για ζητήματα που αφορούν δράσεις πολιτικής προστασίας των Δήμων.	Δήμαρχος	Η ενημέρωση του κοινού για ζητήματα που αφορούν δράσεις πολιτικής προστασίας των Δήμων στη διαχείριση των συνεπειών (αντιμετώπιση - βραχεία αποκατάσταση), αποτελούν ευθύνη του Δημάρχου που έχει την αρμοδιότητα συντονισμού του έργου πολιτικής προστασίας σε επίπεδο Δήμου.
Ενημέρωση για την κατάσταση της υγείας των τραυματιών.	EΚΑΒ	Η ταυτοποίηση τραυματιών πολιτών, συμπεριλαμβανομένων των αλλοδαπών πολιτών, από την εκδήλωση χιονοστιβάδων, αποτελεί αρμοδιότητα της προανακριτικής αρχής (Π.Σ., ΕΛ.ΑΣ.) σε συνεργασία με το ΕΚΑΒ. Η ενημέρωση για την κατάσταση της υγείας των τραυματιών, καθώς ο αριθμός και οι ιατρικές μονάδες στις οποίες νοσηλεύονται, αποτελούν ευθύνη του ΕΚΑΒ.

ΕΙΔΟΣ ΕΝΗΜΕΡΩΣΗΣ	ΑΡΜΟΔΙΟΣ ΦΟΡΕΑΣ	ΠΕΡΙΓΡΑΦΗ ΕΝΗΜΕΡΩΣΗΣ
Ενημέρωση του κοινού για λήψη μέτρων προστασίας της υγείας.	EΚΑΒ σε συνεργασία με τη Διεύθυνση Επιχειρησιακής Ετοιμότητας Εκτάκτων Καταστάσεων Δημόσιας Υγείας (Δ4) του Υπουργείου Υγείας	Η ενημέρωση του κοινού για λήψη μέτρων προστασίας της υγείας, στις περιπτώσεις που προκύπτουν ζητήματα δημόσιας υγείας από την εκδήλωση χιονοπτώσεων και παγετού, καθώς και για τις επιπτώσεις των χιονοπτώσεων, του παγετού και των χαμηλών θερμοκρασιών στην υγεία των πολιτών αποτελούν ευθύνη του ΕΚΑΒ σε συνεργασία με τη Διεύθυνση Επιχειρησιακής Ετοιμότητας Εκτάκτων Καταστάσεων Δημόσιας Υγείας (Δ4) του Υπουργείου Υγείας.
Ενημέρωση του κοινού σχετικά με θέματα που αφορούν την έρευνα και διάσωση σε χειρσαίο χώρο.	Π.Σ.	Η επίσημη ενημέρωση του κοινού σχετικά με θέματα που αφορούν την έρευνα και διάσωση σε χειρσαίο χώρο, αποτελεί αρμοδιότητα του Αρχηγείου του Π.Σ.
Ενημέρωση - ταυτοποίηση θανόντων πολιτών.	Προανακριτική αρχή (Π.Σ., ΕΛ.ΑΣ.) σε συνεργασία με τις Ιατροδικαστικές Υπηρεσίες ή ΥΠ.ΕΞ.	Η ταυτοποίηση θανόντων πολιτών, συμπεριλαμβανομένων των αλλοδαπών πολιτών, από την εκδήλωση χιονοστιβάδων ή άλλων ατυχημάτων λόγω χιονοπτώσεων και παγετού, αποτελεί αρμοδιότητα της προανακριτικής αρχής (Π.Σ., ΕΛ.ΑΣ.) σε συνεργασία με τις Ιατροδικαστικές Υπηρεσίες.  Σε περιπτώσεις που από την εξέλιξη των φαινομένων, μεταξύ των τραυματιών ή των θανόντων υπάρχουν αλλοδαποί πολίτες, οι Πρεσβείες των αλλοδαπών πολιτών ενημερώνονται από το ΥΠ.ΕΞ.

**4.12 Ενημέρωση αγροτών και κτηνοτρόφων - προστασία φυτικού και ζωικού κεφαλαίου**

Για την προστασία του φυτικού κεφαλαίου τα Περιφερειακά Κέντρα Προστασίας Φυτών, Ποιοτικού και Φυτοϋγειονομικού Ελέγχου και οι Διευθύνσεις Αγροτικής Οικονομίας και Κτηνιατρικής των Περιφερειακών Ενοτήτων εκδίδουν δελτία γεωργικών προειδοποιήσεων στα οποία περιλαμβάνονται οδηγίες αντιπαγετικής προστασίας καλλιεργειών (Π.Δ. 97/2017-ΦΕΚ 138 Α/2017).

Η οργάνωση των γεωργικών προειδοποιήσεων γίνεται σε συνεργασία με αρμόδιες υπηρεσίες και φορείς μέσω της συλλογής και επεξεργασίας μετεωρολογικών, βιολογικών και φαινολογικών παρατηρήσεων για την έγκαιρη λήψη μέτρων προστασίας των καλλιεργούμενων φυτών και φυτικών προϊόντων.



Οι οδηγίες έγκαιρης και επίκαιρης επέμβασης μέσω των Γεωργικών Προειδοποιήσεων δίδονται είτε με απευθείας ενημέρωση στους ενδιαφερόμενους παραγωγούς με αποστολή δελτίου γεωργικών προειδοποιήσεων είτε μέσω των Μ.Μ.Ε.

Ειδικότερη ενημέρωση των αγροτών και κτηνοτρόφων σε επίπεδο Περιφερειακής Ενότητας για την προστασία γεωργικών και κτηνοτροφικών εκμεταλλεύσεών τους, με βάση τα Έκτακτα Δελτία Επιδείνωσης Καιρού (ΕΔΕΚ) και τα Έκτακτα Δελτία Πρόγνωσης Επικίνδυνων Καιρικών Φαινομένων (ΕΔΠΕΚΦ), που εκδίδονται από την ΕΜΥ καθώς και τις τοπικές ιδιαιτερότητες, γίνεται από τις αρμόδιες Διευθύνσεις Αγροτικής Οικονομίας των Περιφερειών και Διευθύνσεις Αγροτικής Οικονομίας και Κτηνιατρικής των οικείων Περιφερειακών Ενοτήτων, σε συνεργασία με τη Δ/ση Πολιτικής Προστασίας της οικείας Περιφέρειας.

Για την προστασία των θηραμάτων και γενικά της άγριας ζωής με απόφαση του Συντονιστή Αποκεντρωμένης Διοίκησης, απαγορεύεται η θήρα όταν το έδαφος είναι καλυμμένο από χιόνι, μετά από σχετική εισήγηση των αρμοδίων δασικών αρχών (Ν.Δ. 86/1969 - Φ.Ε.Κ. 7/18-1-1969, Ν.Δ. 996/1971 - Φ.Ε.Κ. 192/6-10-1971, Ν. 177/1975 - Φ.Ε.Κ. 205/27-9-1975, Π.Δ. 94/1993-ΦΕΚ 40 Α'/23-3-1993, Ν.2503/1997-ΦΕΚ 107/Α/30-5-1997, Ν. 3852/2010-ΦΕΚ 87/Α'/2010).

#### 4.13 Αποκλιμάκωση

Για δράσεις Πολιτικής Προστασίας που αφορούν:

- την αντιμετώπιση εκτάκτων αναγκών και την διαχείριση συνεπειών από την εκδήλωση χιονοπτώσεων και παγετού
- την άμεση – βραχεία αποκατάσταση από καταστροφές που προκλήθηκαν από την εκδήλωση χιονοπτώσεων και παγετού,

τα Όργανα Πολιτικής Προστασίας (Γενικός Γραμματέας Πολιτικής Προστασίας, Συντονιστής Αποκεντρωμένης Διοίκησης, Περιφερειάρχης/αρμόδιος Αντιπεριφερειάρχης, Δήμαρχος) τα οποία έχουν το συντονισμό του έργου Πολιτικής Προστασίας είναι αρμόδια για να αποφασίσουν την αποκλιμάκωση δυναμικού και μέσων.

Κάθε εμπλεκόμενος φορέας σε δράσεις πολιτικής προστασίας για την αντιμετώπιση εκτάκτων αναγκών και τη διαχείριση των συνεπειών από την εκδήλωση χιονοπτώσεων και παγετού είναι υπεύθυνος για την αποκλιμάκωση του ανθρώπινου δυναμικού και των μέσων που διαθέτει ή έχει ενεργοποιήσει.

## ΜΕΡΟΣ 5

### ΟΔΗΓΙΕΣ ΥΛΟΠΟΙΗΣΗΣ ΔΡΑΣΕΩΝ ΠΟΛΙΤΙΚΗΣ ΠΡΟΣΤΑΣΙΑΣ & ΔΙΑΘΕΣΗΣ ΕΠΙΠΛΕΟΝ ΠΟΡΩΝ ΣΕ ΕΠΙΠΕΔΟ ΔΗΜΟΥ

Ο Δήμαρχος, λαμβάνοντας υπόψη την αρχική εκτίμηση των συνεπειών, αξιολογώντας τις πληροφορίες για την επικρατούσα κατάσταση καθώς και τα πιθανά αιτήματα συνδρομής προς άλλους φορείς, κινητοποιεί δια του Γραφείου Πολιτικής Προστασίας του Δήμου, το επιχειρησιακά εμπλεκόμενο προσωπικό και τα μέσα που έχει στη διάθεσή του για την υλοποίηση δράσεων πολιτικής προστασίας για την αντιμετώπιση εκτάκτων αναγκών και την άμεση/βραχεία διαχείριση των συνεπειών της καταστροφής, όπως αυτές αναφέρονται στις παραγράφους 3.3 και 3.4 του παρόντος.

Νοείται ότι το επίπεδο κλιμάκωσης και κινητοποίησης του εμπλεκόμενου προσωπικού και των μέσων δύναται να τροποποιηθεί, όταν αυτό απαιτηθεί βάσει της αξιολόγησης των νεότερων δεδομένων που αφορούν στις συνέπειες του καταστροφικού φαινομένου. Κριτήρια κλιμάκωσης θεωρούνται:

- η αδυναμία αντιμετώπισης της καταστροφής από το κατώτερο διοικητικό επίπεδο λόγω ανεπάρκειας διατιθέμενων πόρων,
- η έκταση της καταστροφής,
- το μέγεθος των απωλειών ή ζημιών (ένταση της καταστροφής).

*Διευκρινίζεται ότι η κλιμάκωση της κινητοποίησης του κάθε φορέα δεν πρέπει να συγχέεται με τη γενικότερη κλιμάκωση της κινητοποίησης του συνόλου του Μηχανισμού Πολιτικής Προστασίας (η οποία ορίζεται στο Ν.3013/2002, αρθ. 2) και είναι δυνατόν να λαμβάνει χώρα σε διαφορετικό χρόνο, όπως προκύπτει από το ρόλο και τις αρμοδιότητές του.*

### 5.1 Διακοπή μαθημάτων, λόγω έκτακτων συνθηκών από την εκδήλωση χιονοπτώσεων και παγετού

Μετά την εφαρμογή του Προγράμματος «Καλλικράτης» (Ν.3852/2010, ΦΕΚ 87/Α'/2010), η διακοπή μαθημάτων λόγω χιονοπτώσεων και παγετού αποτελεί αρμοδιότητα του Δήμου εντός των διοικητικών του ορίων (αρθ. 94 του Ν.3852/2010). Ομοίως η διακοπή μαθημάτων λόγω χιονοπτώσεων και παγετού αποτελεί αρμοδιότητα της Περιφέρειας εντός των διοικητικών της ορίων (αρθ. 186 του Ν.3852/2010).

Επισημαίνεται ότι η ανωτέρω δράση διακοπής μαθημάτων σε σχολικές μονάδες λόγω χιονοπτώσεων και παγετού, που εμπίπτει στις αρμοδιότητες των Δήμων και των Περιφερειών της χώρας, αν και δεν συνδέεται άμεσα με την αντιμετώπιση εκτάκτων αναγκών, κρίνεται σκόπιμο να αναφερθεί στο παρόν δεδομένου ότι αποβλέπει στην προστασία των μαθητών από κινδύνους χιονοπτώσεων και παγετού.

Στο πλαίσιο αυτό και σε περιπτώσεις που κρίνεται απαραίτητη η εφαρμογή του ανωτέρω μέτρου της διακοπής μαθημάτων σε σχολικές μονάδες λόγω χιονοπτώσεων και παγετού, θεωρείται σκόπιμη η εκ των προτέρων συνεργασία των αρμοδίων Δημάρχων με τον οικείο Περιφερειάρχη και τη οικεία Διεύθυνση Πρωτοβάθμιας και Δευτεροβάθμιας Εκπαίδευσης για τη λήψη της απόφασης διακοπής μαθημάτων.

Διευκρινίζεται ότι, όσον αφορά την διακοπή των μαθημάτων στα ιδιωτικά σχολεία λόγω εκτάκτων συνθηκών, σύμφωνα με το 176860/Ν1/22-10-2018 έγγραφο της Αυτοτελούς Δ/σης Ιδιωτικής Εκπαίδευσης του Υπουργείου Παιδείας, Έρευνας & Θρησκευμάτων, τα οριζόμενα στην παράγραφο 4.27 του άρθρου 94 και στην περίπτωση 5 της παραγράφου Η του άρθρου 186 του Ν. 3852/2010, λόγω της γενικής τους διατύπωσης, καταλαμβάνουν όλους τους φορείς που παρέχουν μαθήματα εντός των ορίων εκάστου Δήμου ή Περιφέρειας αντίστοιχα (σχετικό 8202/07-11-2018 έγγραφο ΓΓΠΠ).

### 5.2 Θερμαινόμενοι χώροι για την προστασία αστέγων

Οι χιονοπτώσεις και ο παγετός μπορούν να οδηγήσουν σε υποθερμία και για αυτό αποτελούν

σοβαρό κίνδυνο για την ανθρώπινη ζωή. Οι δήμοι θα πρέπει να επιλέξουν κατάλληλους θερμαινόμενους χώρους για την φιλοξενία αστέγων, ώστε να αποτραπεί η έκθεσή τους σε κίνδυνο εξαιτίας χαμηλών θερμοκρασιών.

Ειδικότερα για την προστασία αστέγων κατά την περίοδο του χειμώνα το Υπουργείο Εργασίας & Κοινωνικών Υποθέσεων έχει εκδώσει την Δ13οικ.58724/1266/13-12-2019 εγκύκλιο με θέμα «Παροχή κατευθύνσεων για την προστασία αστέγων κατά την περίοδο του χειμώνα» (ΑΔΑ: 78ΠΦ46ΜΤΛΚ-ΜΗΨ)

Σύμφωνα με το ανωτέρω έγγραφο οι χώροι αυτοί θα πρέπει να έχουν προκαθοριστεί από την Υπηρεσία Πρόνοιας του Δήμου. Κατά την επιλογή των χώρων θα λαμβάνεται υπόψη η ανάγκη τήρησης των όρων υγιεινής, επαρκούς δυναμικότητας και ευκολίας πρόσβασης. Επίσης θα πρέπει να υπάρχει μέριμνα για την διάθεση κουβερτών ή/ και υπνόσακων καθώς και ζεστών ροφημάτων.

Οι Δήμοι μόλις λάβουν τα σχετικά Έκτακτα Δελτία Επιδείνωσης Καιρού (ΕΔΕΚ) και Έκτακτα Δελτία Πρόγνωσης Επικίνδυνων Καιρικών Φαινομένων (ΕΔΠΕΚΦ) που εκδίδει η Ε.Μ.Υ., θα πρέπει να προβούν σε ευρεία δημοσιοποίηση της δράσης προκειμένου να ενημερωθούν οι ενδιαφερόμενοι πολίτες.

Τέλος, λίστα με τους επιλεγμένους χώρους αποστέλλεται από την υπηρεσία Πρόνοιας του Δήμου, στο Υπουργείο Εργασίας & Κοινωνικών Υποθέσεων, προκειμένου να αναρτηθεί στην ιστοσελίδα του Υπουργείου σύμφωνα με τις οδηγίες που αναφέρονται στην ανωτέρω εγκύκλιο.

### 5.3 Λήψη μέτρων διασφάλισης της ποιότητας του πόσιμου νερού

Μετά την εκδήλωση χιονοπτώσεων και παγετού, οι ΟΤΑ και οι φορείς ύδρευσης που είναι υπεύθυνοι για την παροχή υγιεινού πόσιμου νερού (ΕΥΔΑΠ, ΕΥΑΘ, ΔΕΥΑ, κλπ) δρομολογούν δράσεις που συνδέονται με:

- Τον έλεγχο και την αποκατάσταση βλαβών στο δίκτυο αρμοδιότητάς τους,
- Την έκδοση ειδικότερων οδηγιών και την ενημέρωση των πολιτών για ζητήματα που αφορούν την λειτουργία και προστασία των οικιακών δικτύων ύδρευσης σε συνθήκες παγετού,

- την ενημέρωση του κοινού κατά την κρίση της (δελτία τύπου, ανακοινώσεις στα τοπικά ΜΜΕ κ.λπ.), σε περιπτώσεις βλαβών του δικτύου τους που ενέχουν κίνδυνο για τους πολίτες,
- τον έλεγχο της ποιότητας του πόσιμου νερού στο δίκτυό της.

Ειδικότερα για τη διασφάλιση της ποιότητας του πόσιμου νερού και της ποιότητας των τροφίμων σε περιπτώσεις φυσικών καταστροφών όπως οι χιονοπτώσεις και ο παγετός, το Υπουργείο Υγείας έχει εκδώσει την Δ1δ/ ΓΠ οικ.8565/16-11-2017 εγκύκλιο με θέμα «Λήψη μέτρων διασφάλισης της Δημόσιας Υγείας μετά από έντονα καιρικά και πλημμυρικά φαινόμενα.» (ΑΔΑ: Ψ3ΝΥ465ΦΥΟ-ΥΜ4), όπως και το Δ1δ/ΓΠ οικ.16330/28-02-2019 έγγραφο με θέμα «Λήψη μέτρων διασφάλισης της ποιότητας του νερού ανθρώπινης κατανάλωσης μετά από έντονες βροχοπτώσεις και πλημμύρες».

Σύμφωνα με τα ανωτέρω έγγραφα για τη διασφάλιση της ποιότητας του πόσιμου νερού οι ΟΤΑ και οι φορείς ύδρευσης που είναι υπεύθυνοι για την παροχή υγιεινού πόσιμου νερού, σε συνεργασία με τις Δ/νσεις Δημόσιας Υγείας των Περιφερειών και άλλων συναρμόδιων φορέων, θα πρέπει να διενεργήσουν υγειονομικό έλεγχο λειτουργίας των συστημάτων ύδρευσης (γεώτρηση ή πηγή υδροληψίας, δεξαμενές, εγκαταστάσεις, δίκτυο διανομής) και αποχέτευσης. Συγκεκριμένα θα πρέπει να διερευνηθεί η πιθανότητα ή η δημιουργία οποιασδήποτε διαρροής (θραύση σωλήνων, εμπόδια στη ροή, κ.λ.π.) που μπορεί να δημιουργήσει πρόβλημα υγιεινότητας του πόσιμου νερού. Επίσης δίνονται οδηγίες για τις απαιτούμενες ενέργειες σε περίπτωση διαπίστωσης βλαβών στο δίκτυο ύδρευσης, καθώς και για την παρακολούθηση της ποιότητας του νερού στο δίκτυο ύδρευσης (δειγματοληπτικοί και εργαστηριακοί έλεγχοι του νερού σε κρίσιμα σημεία του δικτύου ύδρευσης, υγειονομική αναγνώριση, κλπ).

### 5.4 Παροχή βοήθειας σε κατοίκους που έχουν αποκλειστεί λόγω πολυήμερης διακοπής της κυκλοφορίας στο οδικό δίκτυο εξαιτίας χιονοπτώσεων και παγετού

Η παροχή βοήθειας σε κατοίκους που έχουν αποκλειστεί λόγω πολυήμερης διακοπής της

κυκλοφορίας στο οδικό δίκτυο εξαιτίας χιονοπτώσεων και παγετού δρομολογείται σε τοπικό επίπεδο από τους αρμόδιους κατά τόπους Δημάρχους.

Οι ανωτέρω δράσεις άμεσης παροχής βοήθειας συνδέονται πρωτίστως με την εξασφάλιση και διανομή φαρμακευτικού υλικού, καυσίμων, τροφίμων, ειδών πρώτης ανάγκης, κλπ σε κατοίκους που έχουν αποκλειστεί λόγω πολυήμερης διακοπής της κυκλοφορίας στο οδικό δίκτυο και δεν συντρέχουν λόγοι για την άμεση απομάκρυνσή τους από τις οικίες τους.

Η ανωτέρω δράση δρομολογείται από τους κατά τόπους αρμόδιους Δημάρχους, μετά από σχετική ενημέρωση από τους Προέδρους των Τοπικών Κοινοτήτων των περιοχών που έχουν αποκλειστεί, σχετικά με την έλλειψη των ανωτέρω αγαθών σε συγκεκριμένους οικισμούς και λαμβάνοντας υπόψη και την εκτίμηση από τους φορείς χειμερινής συντήρησης για τον χρόνο που θα απαιτηθεί για την αποκατάσταση της κυκλοφορίας στο οδικό δίκτυο προς τους αποκλεισμένους κατοίκους.

Το ανωτέρω έργο της παροχής βοήθειας δύναται να συνδράμουν οι υπηρεσίες του Π.Σ., που διαθέτουν κατάλληλα οχήματα να προσεγγίσουν τις αποκλεισμένες περιοχές, κατόπιν σχετικού αιτήματος του αρμόδιου Δημάρχου.

Νοείται ότι στην περίπτωση αδυναμίας παροχής των ανωτέρω αγαθών, οι κάτοικοι των αποκλεισμένων περιοχών θεωρείται ότι διατρέχουν άμεσο και διαρκή κίνδυνο και απαιτείται η άμεση μετακίνησή τους σε ασφαλές μέρος ώστε να μην υπάρξουν απώλειες, η οποία αποτελεί έργο διάσωσης, την αρμοδιότητα της οποίας στον χειρσαίο χώρο έχει το Π.Σ. Η προσωρινή φιλοξενία των ανωτέρω πολιτών που μετακινήθηκαν από τις οικίες τους διότι η ζωή τους διέτρεχε άμεσο και διαρκή κίνδυνο δρομολογείται από τους οικείους Δημάρχους.

### 5.5 Αιτήματα Συνδρομής – Διάθεση επιπλέον πόρων

Αιτήματα συνδρομής από Δήμους που υποβάλλονται στο Κέντρο Επιχειρήσεων Πολιτικής Προστασίας (ΚΕΠΠ/ΕΣΚΕ) για την αντιμετώπιση εκτάκτων αναγκών και την άμεση διαχείριση συνεπειών τους από την εκδήλωση χιονοπτώσεων και παγετού, αναλόγως του είδους των αιτούμενων πόρων, προωθούνται προς την οικεία Περιφέρεια (προκειμένου για διαθέσιμους πόρους της Περιφέρειας), προς όμορους Δήμους



(προκειμένου για διαθέσιμους πόρους των Δήμων) ή/και προς τα Κέντρα Επιχειρήσεων των λοιπών επιχειρησιακά εμπλεκόμενων Φορέων (ΕΛ.ΑΣ., ΛΣ-ΕΛΑΚΤ, ΕΚΑΒ, ΔΕΔΔΗΕ, ΓΕΕΘΑ/ΕΘΚΕ-ΠΙΧ, κλπ), σύμφωνα με τα οριζόμενα στο αρθ. 27, Ν. 3536/2007 ( ΦΕΚ 42/Α'/2007).

Αιτήματα συνδρομής από Περιφέρειες που υποβάλλονται στο Κέντρο Επιχειρήσεων Πολιτικής Προστασίας (ΚΕΠΠ/ΕΣΚΕ) για την αντιμετώπιση εκτάκτων αναγκών και την άμεση διαχείριση συνεπειών τους από την εκδήλωση χιονοπτώσεων και παγετού, αναλόγως του είδους των αιτούμενων πόρων, προωθούνται προς τους οικείους Δήμους (προκειμένου για διαθέσιμους πόρους των Δήμων), ή/και προς τα Κέντρα Επιχειρήσεων των λοιπών επιχειρησιακά εμπλεκόμενων Φορέων (ΕΛ.ΑΣ., ΛΣ-ΕΛΑΚΤ, ΕΚΑΒ, ΔΕΔΔΗΕ, ΓΕΕΘΑ/ΕΘΚΕΠΙΧ, κλπ), σύμφωνα με τα οριζόμενα στο αρθ. 27, Ν. 3536/2007 ( ΦΕΚ 42/Α'/2007).

Νοείται ότι αιτήματα που αρχικά υποβάλλονται τηλεφωνικά, θα πρέπει να ακολουθούνται με την αποστολή σχετικού εγγράφου.

Επισημαίνεται ότι το κόστος της προκύπτουσας δαπάνης στο πλαίσιο της διάθεσης πόρων για την αντιμετώπιση εκτάκτων αναγκών, καλύπτεται είτε από το φορέα διάθεσή τους, είτε από το φορέα υποδοχής τους ο οποίος και υπέβαλε το αρχικό αίτημα. Νοείται ότι στην περίπτωση που ο φορέας διάθεσης των πόρων αξιώνει την καταβολή του κόστους της ανωτέρω δαπάνης από τον φορέα υποδοχής, θα πρέπει να έχει προηγηθεί σχετική ενημέρωση και αποδοχή του κόστους από τον φορέα υποδοχής.

Επίσης, οι Ένοπλες Δυνάμεις δύνανται να συμβάλουν στην αντιμετώπιση εκτάκτων αναγκών και την άμεση/βραχεία διαχείριση συνεπειών από την εκδήλωση χιονοπτώσεων και παγετού, μετά από σχετικά αιτήματα των επιχειρησιακά εμπλεκόμενων φορέων μέσω ΚΕΠΠ/ΓΓΠΠ, (Σχέδιο «ΞΕΝΟΚΡΑΤΗΣ» / Απρ2016/ΓΕΕΘΑ/Α6) ως ακολούθως:

- Συνδρομή με οχήματα ή εναέρια μέσα για απομάκρυνση προσωπικού που κινδυνεύει από την εκδήλωση χιονοπτώσεων και παγετού, μετά από αίτημα των Αποκεντρωμένων Οργάνων Πολιτικής Προστασίας δια του ΚΕΠΠ/ΕΣΚΕ ή μετά από αίτημα της ΓΓΠΠ.
- Διάθεση των απαραίτητων εναέριων μέσων, για μεταφορές δυνάμεων - υλικών και διακομιδές απωλειών υγείας.

- Διάθεση προσωπικού, μέσων, υλικών και εφοδίων και προώθησή τους στις πληγείσες περιοχές για την αντιμετώπιση εκτάκτων αναγκών, σύμφωνα με τα καθοριζόμενα στο σχέδιο ΓΕΕΘΑ / «Ξενοκράτης», καθώς και των τμημάτων «ΔΕΥΚΑΛΙΩΝ» (Παράρτημα «Ζ» στο σχέδιο ΓΕΕΘΑ / «Ξενοκράτης») όπου αυτό απαιτείται.

### 5.6 Μνημόνια συνεργασίας με ιδιωτικούς φορείς – κατάρτιση μητρώου εργοληπτών για την αντιμετώπιση εκτάκτων αναγκών

Οι Δήμοι και οι Περιφέρειες στο πλαίσιο της εξασφάλισης επιπλέον πόρων από ιδιωτικούς φορείς για την ενίσχυση του έργου τους στην αντιμετώπιση εκτάκτων αναγκών και την άμεση διαχείριση των συνεπειών από την εκδήλωση χιονοπτώσεων και παγετού, δύνανται να καταρτίζουν εκ των προτέρων μνημόνια συνεργασίας με την μορφή Μητρώου Εργοληπτών (εταιρειών – φυσικών προσώπων) για την αντιμετώπιση εκτάκτων αναγκών, οι οποίοι αποδέχονται να παρέχουν μέσα, εξοπλισμό ή υπηρεσίες, σύμφωνα με τους όρους που θέτει ο Δήμος ή η Περιφέρεια.

Για το σκοπό αυτό, οι Δ/νσεις Πολιτικής Προστασίας της Περιφέρειας ή οι αρμόδιες υπηρεσίες της Περιφέρειας (Δ/νσεις Τεχνικών έργων, Δ/νσεις Οικονομικών, κλπ) σε συνεργασία με τις Δ/νσεις Πολιτικής Προστασίας της Περιφέρειας, όπως και τα Γραφεία Πολιτικής Προστασίας των Δήμων ή οι αρμόδιες υπηρεσίες των Δήμων (Τεχνικές Υπηρεσίες, Οικονομικές Υπηρεσίες, κλπ) σε συνεργασία με τα Γραφεία Πολιτικής Προστασίας των Δήμων, δύνανται να προχωρήσουν κατόπιν σχετικών εγκρίσεων από τις αρμόδιες επιτροπές (Εκτελεστική, Οικονομική Επιτροπή, κλπ) σε δημόσια πρόσκληση εκδήλωσης ενδιαφέροντος για την κατάρτιση μητρώου εργοληπτών (εταιρείες - φυσικά πρόσωπα) που θα διαθέτουν τα κατάλληλα μέσα (οχήματα, μηχανήματα έργου, κλπ) και θα έχουν την δυνατότητα άμεσης επέμβασης από την στιγμή ειδοποίησής τους για την αντιμετώπιση εκτάκτων αναγκών από καταστροφές στην περιοχή αρμοδιότητας της Περιφέρειας ή του Δήμου αντίστοιχα.

Έχοντας υπόψη τις διαδικασίες κατάρτισης μητρώου εργοληπτών για την αντιμετώπιση

εκτάκτων αναγκών από φυσικές, τεχνολογικές και λοιπές καταστροφές, όπως αυτές μας έχουν γνωστοποιηθεί από ορισμένες Περιφέρειες και για την υποβοήθηση των Περιφερειών και των Δήμων στην κατάρτισή τους, αναφέρονται ενδεικτικά τα βήματα δημιουργίας τους:

- Κατάρτιση πίνακα ωρομισθίας αποζημίωσης χρήσης μηχανημάτων έργου, σε τιμές συνήθους εργασίας, που προκύπτει μέσω συνεργασίας της Αυτοτελούς Δ/νσης Πολιτικής Προστασίας της Περιφέρειας με την Δ/νση Τεχνικών Έργων της Περιφέρειας.
- Απόφαση της Εκτελεστικής Επιτροπής της Περιφέρειας με θέμα «Έγκριση αποζημίωσης χρήσης μηχανημάτων έργου σε έκτακτες ανάγκες».
- Απόφαση της Οικονομικής Επιτροπής της Περιφέρειας, με θέμα: «Έγκριση αποζημίωσης χρήσης μηχανημάτων έργου σε έκτακτες ανάγκες».
- Πρόσκληση εκδήλωσης ενδιαφέροντος: συντάσσεται από την Αυτοτελή Δ/νση Πολιτικής Προστασίας της Περιφέρειας, είναι ανοικτή σε ημερομηνίες. Οι ενδιαφερόμενοι καταθέτουν φάκελο με δικαιολογητικά στην Αυτοτελή Δ/νση Πολιτικής Προστασίας της Περιφέρειας.
- Κατάρτιση Μητρώου (Πίνακας) Εργοληπτών, από την Αυτοτελή Δ/νση Πολιτικής Προστασίας, διάθεσης μηχανημάτων και προσωπικού για την αντιμετώπιση εκτάκτων αναγκών από φυσικές, τεχνολογικές και λοιπές καταστροφές στην περιοχή ευθύνης της Περιφέρειας.

Το Μητρώο Εργοληπτών για την αντιμετώπιση εκτάκτων αναγκών από φυσικές, τεχνολογικές και λοιπές καταστροφές εγκρίνεται από την Οικονομική Επιτροπή και επικαιροποιείται όταν προστίθενται νέοι Εργολήπτες καθώς και όταν προστίθενται νέες τιμές μηχανημάτων. Στην περίπτωση νέων τιμών οι Εργολήπτες υποβάλουν νέα Υπεύθυνη Δήλωση ότι αποδέχονται τις τιμές του Μητρώου.

Η ανωτέρω διαδικασία κατάρτισης μητρώου εργοληπτών, νοείται ότι δύναται να εφαρμοστεί κατά αναλογία και στους Δήμους.

Επισημαίνεται ότι τα μνημόνια συνεργασίας με ιδιωτικούς φορείς για την εξασφάλιση επιπλέον πόρων προς ενίσχυση του έργου τους, έχουν το χαρακτήρα (εκ μέρους της Περιφέρειας ή του Δήμου) πρότασης-πρόσκλησης εκδήλωσης ενδιαφέροντος για την παροχή συγκεκριμένων

υπηρεσιών και αποδοχής εκ μέρους των ενδιαφερομένων. Η σύναψη της σχετικής σύμβασης αποτελεί δικαιοπραξία, της οποίας τα αποτελέσματα εξαρτώνται από γεγονός μελλοντικό και αβέβαιο και επέρχονται μόλις συμβεί το γεγονός (πλήρωση της αίρεσης) (άρθ.201 ΑΚ.).

Για ζητήματα που αναφέρονται στην ανωτέρω διαδικασία, σχετικά είναι τα 2/52145/ 0026/01-07-2014 (ΑΔΑ: 7ΡΝΩΗ-ΨΟ2) και 2/86104 /0026/11-09-2017 έγγραφα του Γενικού Λογιστηρίου του Κράτους, τα οποία έχουν αποσταλεί συνημμένα μαζί με όλη τη σχετική αλληλογραφία με το 6748/09-10-2017 έγγραφό μας.

Συμπληρωματικά προς τα ανωτέρω σας γνωρίζουμε ότι η Δ/νση Σχεδιασμού και Αντιμετώπισης Εκτάκτων Αναγκών της Γ.Γ.Π.Π. προς υποβοήθηση του έργου των Περιφερειών, αποστέλλει ανά τρίμηνο τα στοιχεία του Μητρώου Μηχανημάτων Έργων όλης της Χώρας (δημόσια και ιδιωτικά), ανά Περιφερειακή Ενότητα και ανά Είδος Μηχανήματος έργου χωριστά για κάθε φορέα, όπως αυτά κοινοποιούνται στη Δ/νσή μας από τη Δ/νση Ποιότητας και Τυποποίησης (Δ22), της Γενικής Διεύθυνσης Προδιαγραφών Μητρώων και Απαλλοτριώσεων (πρώην Διεύθυνση Μητρώων (Δ13) της Γενικής Δ/νσης Τεχνικής Υποστήριξης) της Γενικής Γραμματείας Υποδομών του Υπουργείου Υποδομών & Μεταφορών. Ειδικότερα στο εν λόγω Μητρώο Μηχανημάτων Έργων καταγράφονται στοιχεία που αφορούν το είδος, το εργοστάσιο, τον τύπο του Μ.Ε., κ.λ.π. ανά Περιφερειακή Ενότητα.

Τέλος, επισημαίνεται ότι τα μνημόνια συνεργασίας με ιδιωτικούς φορείς για την εξασφάλιση επιπλέον πόρων, δεν συντρέχει λόγος να κοινοποιηθούν στις Διοικήσεις των Πυροσβεστικών Υπηρεσιών και των υπηρεσιών της ΕΛ.ΑΣ. που εδρεύουν εντός των διοικητικών τους ορίων, δεδομένου ότι αφορά εσωτερικές λειτουργίες των ΟΤΑ.

### 5.7 Κήρυξη περιοχών σε Κατάσταση Έκτακτης Κινητοποίησης Πολιτικής Προστασίας

Η κήρυξη περιοχών σε Κατάσταση Έκτακτης Ανάγκης Πολιτικής Προστασίας από την εκδήλωση χιονοπτώσεων και παγετού συνδέεται κατά κύριο λόγο

- με τον προσδιορισμό του είδους της καταστροφής, κατά τις διακρίσεις που προβλέπονται στον Σχέδιο ΞΕΝΟΚΡΑΤΗΣ (Παράρτημα Α),
- με τον προσδιορισμό του χρόνου (ημερομηνία εκδήλωσης του καταστροφικού φαινομένου) και του χώρου που εκδηλώθηκε το καταστροφικό φαινόμενο με βάση τη διοικητική του υπαγωγή (πχ. τοπική κοινότητα, δημοτική ενότητα, κλπ),
- με την κινητοποίηση δυναμικού και μέσων με την προσφυγή σε διαδικασίες που είναι απολύτως απαραίτητες για την εξεύρεση επιπλέον πόρων λόγω της κατεπείγουσας ανάγκης οφειλόμενης στην εκδήλωση του καταστροφικού φαινομένου, κατά το οποίο οι ενδιαφερόμενες αναθέτουσες αρχές (Περιφέρειες, Δήμοι) δεν διαθέτουν τους απαραίτητους πόρους (ανθρώπινο δυναμικό και μέσα) για την αντιμετώπιση εκτάκτων αναγκών και τη διαχείριση των συνεπειών από την εκδήλωση χιονοπτώσεων και παγετού.

Το θεσμικό πλαίσιο και οι κατευθυντήριες οδηγίες για την κήρυξη περιοχών σε Κατάσταση Έκτακτης Ανάγκης Πολιτικής Προστασίας προσδιορίζονται στο 2300/29-03-2016 έγγραφο της Δ/νσης Σχεδιασμού & Αντιμετώπισης Εκτάκτων Αναγκών της ΓΓΠΠ (ΑΔΑ: ΩΜΣΚ465ΦΘΕ-7ΒΞ).

Διευκρινίζεται ότι

- η έκδοση αποφάσεων κήρυξης μιας περιοχής σε Κατάσταση Έκτακτης Ανάγκης Πολιτικής Προστασίας δρομολογείται μετά, ή κατά την διάρκεια εκδήλωσης καταστροφών και όταν το ανθρώπινο δυναμικό και τα μέσα δεν επαρκούν και απαιτούνται δυνάμεις πλέον των διατιθέμενων υπό κανονικές συνθήκες, προκειμένου να αντιμετωπιστούν οι συνέπειες από την εκδήλωση του καταστροφικού φαινομένου (άρθρο 2, παρ. 4β' του Ν.3013/2002). Δηλαδή η εφαρμογή του άρθρου 8δ' του Ν. 3013/2002, όπως έχει τροποποιηθεί και ισχύει, έχει θεσμική βάση σε συντελεσθείσες, ή εν εξελίξει καταστροφές,
- η κήρυξη μιας περιοχής σε Κατάσταση Έκτακτης Ανάγκης Πολιτικής Προστασίας, σύμφωνα με το άρθρο 8 παρ. 1δ' του Ν.3013/2002, δεν συνδέεται με την διαδικασία οριοθέτησης μιας περιοχής ως πληγείσας από χιονοστιβάδα και δεν αποτελεί προϋπόθεση για την ενεργοποίηση ειδικότερων νομοθετικών ρυθμίσεων

σχετικών με την καταβολή αποζημιώσεων και δανείων σε πληγέντες. Η διαδικασία για την οριοθέτηση μιας περιοχής ως πληγείσας από χιονοστιβάδα δρομολογείται ανεξάρτητα και περιγράφεται αναλυτικά στην παράγραφο 5.11 του παρόντος.

- Κατά την διάρκεια εξέλιξης του καταστροφικού φαινομένου, η διαδικασία έκδοσης αποφάσεων για την κήρυξη περιοχών σε Κατάσταση Έκτακτης Ανάγκης Πολιτικής Προστασίας από τον Γενικό Γραμματέα Πολιτικής Προστασίας δύναται να υλοποιείται καταρχήν μετά από προφορικό αίτημα των αρμοδίων Αποκεντρωμένων Οργάνων Πολιτικής Προστασίας (Δήμαρχος, Περιφερειάρχης) και σχετικής προφορικής αποδοχής του από τον Γενικό Γραμματέα Πολιτικής Προστασίας, προκειμένου να εξευρεθούν άμεσα οι πόροι (ανθρώπινο δυναμικό και μέσα) που απαιτούνται για την άμεση αντιμετώπιση των εκτάκτων αναγκών. Εν συνεχεία ακολουθεί σχετική αλληλογραφία μεταξύ των φορέων που υποβάλλουν το αίτημα και της ΓΓΠΠ, προκειμένου να εκδοθεί η σχετική απόφαση.

## 5.8 Πληρωμή δαπανών στο πλαίσιο δράσεων πολιτικής προστασίας

Θέματα που αφορούν το θεσμικό πλαίσιο που διέπει τη διαδικασία πληρωμής δαπανών Πολιτικής Προστασίας σε επίπεδο ΟΤΑ μετά τη δημοσίευση του Ν. 4412/2016 (ΦΕΚ 147 Α), αναφέρονται αναλυτικά στο 6748/9-10-2017 έγγραφο της Δ/νσης Σχεδιασμού & Αντιμετώπισης Εκτάκτων Αναγκών της ΓΓΠΠ.

Ειδικότερα, σύμφωνα με το 2/86104/0026/11-09-2017 έγγραφο του Γενικού Λογιστηρίου του Κράτους (ΓΛΚ), κατ' ουσίαν εξακολουθούν να ισχύουν οι προϋποθέσεις που ορίζονταν στο 2/52145/0026/01-07-2014 έγγραφο του Γενικού Λογιστηρίου του Κράτους με ΑΔΑ.:7ΡΝΩΗ-ΨΟ2, στην περίπτωση προσφυγής στη διαδικασία της διαπραγμάτευσης χωρίς προηγούμενη δημοσίευση, όταν για λόγους κατεπείγουσας ανάγκης δεν είναι δυνατή η τήρηση των προβλεπόμενων προθεσμιών.

Επίσης, εξακολουθούν να ισχύουν τα διαλαμβανόμενα στο 2/52145/0026/01-07-2014 έγγραφο του Γενικού Λογιστηρίου του Κράτους για δαπά-

νες που πραγματοποιούνται εκτάκτως, καθώς και για τις λοιπές δαπάνες του άρθρου 9 του Π.Δ. 80/16, στις οποίες ρητά προβλέπονται και οι δαπάνες πολιτικής προστασίας (άρθ. 9 παρ.4 Π.Δ. 80/16), για τις οποίες αναλαμβάνεται η υποχρέωση και δεσμεύεται η απαραίτητη πίστωση αμέσως μετά την παραλαβή του σχετικού λογαριασμού.

Στο πλαίσιο αυτό και έχοντας υπόψη τα 2/52145/0026/1-7-2014 και 2/86104/0026/11-09-2017 έγγραφα του Γενικού Λογιστηρίου του Κράτους, καθώς και το 48852/2014/19-05-2015 (ορθή επανάληψη 05-06-2015) έγγραφο της Δ/νσης Οικονομικών Τ.Α του Υπουργείου Εσωτερικών, προκύπτει ότι το θεσμικό πλαίσιο που διέπει την πληρωμή δαπανών Πολιτικής Προστασίας των Περιφερειών ισχύει κατ' αναλογία και στους Δήμους.

Επομένως, οι οδηγίες και διευκρινίσεις που παρασχέθηκαν με το υπ. αριθμ. 2/52145/0026/01-07-2014 έγγραφο του Γενικού Λογιστηρίου του Κράτους με Α.Δ.Α.: 7ΡΝΩΗ-ΨΟ2 εξακολουθούν να ισχύουν για τις Περιφέρειες και κατ' αναλογία και για τους Δήμους.

Περαιτέρω με το υπ αρθ. 2/86104/0026/11-09-2017 έγγραφο του Γενικού Λογιστηρίου του Κράτους διευκρινίζονται θέματα που αφορούν:

- στα νομοθετήματα που καταργήθηκαν με το Ν.4412/2016 και τις ισχύουσες πλέον διατάξεις,
- στη διαδικασία ηλεκτρονικών κληρώσεων βάσει της υπ. αριθ. 15299/17-03-2107 απόφασης του Υπουργού Μεταφορών και Υποδομών,
- στη διαδικασία προσδιορισμού της εκτιμώμενης αξίας,
- και στην καταχώρηση του αριθμού ανάληψης υποχρέωσης στο «ΚΗΜΔΗΣ», η οποία θεωρείται από το Γενικό Λογιστήριο του Κράτους ότι θα πρέπει να πραγματοποιείται αμέσως μετά την έκδοση της σχετικής απόφασης σύμφωνα και με το αρθ. 10, παρ.1β της Υ.Α. 57654/23-05-2017 (ΦΕΚ 1781 Β).

Επισημαίνεται ότι οι φορείς μπορούν να ανατρέχουν στην ιστοσελίδα της Ε.Α.Α.ΔΗ.ΣΥ. (Ενιαία Ανεξάρτητη Αρχή Δημοσίων Συμβάσεων) [www.eaadhsy.gr](http://www.eaadhsy.gr), όπου στο πεδίο Νομοθεσία μπορούν να ανακτούν το νόμο 4412/2016, με ενσωματωμένες τις τροποποιήσεις του, καθώς και κατευθυντήριες οδηγίες ως προς την εφαρμογή του.

Επίσης σχετικά με το υπ. αριθ. 2/16861/0026 από 31-03-2017 έγγραφο του Γενικού Λογιστηρίου του Κράτους, στο οποίο υπάρχει αναφορά στο υπ.αριθμ. 2/86104/0026/11-09-2017 έγγραφο του Γενικού Λογιστηρίου του Κράτους, διευκρινίζεται ότι η σχετική αναφορά, αφορά το θεσμικό πλαίσιο που διέπει την πληρωμή δαπανών για την επείγουσα διαχείριση συμβάντων με επικίνδυνα απόβλητα, στο πλαίσιο εφαρμογής της ΚΥΑ 62952/5384/2016 (ΦΕΚ 4326 Β/30-12-2017).

Συμπερασματικά, για την πληρωμή εκτάκτων δαπανών που προκύπτουν από απρόβλεπτα γεγονότα όπως φυσικές, τεχνολογικές και λοιπές καταστροφές και όταν δεν είναι δυνατή η τήρηση των προθεσμιών που προβλέπονται από άλλες διαγωνιστικές διαδικασίες, υπάρχουν διαθέσιμα δύο «εργαλεία».

Το πρώτο εργαλείο είναι η διαδικασία της διαπραγμάτευσης, χωρίς προηγούμενη δημοσίευση, του άρθρου 32 του Ν 4412/2016 (ΦΕΚ 147 Α), το οποίο ακολουθείται για δημόσιες συμβάσεις έργων, προμηθειών και υπηρεσιών.

Το δεύτερο εργαλείο είναι το ΠΔ 80/16 (άρθρο 9), σύμφωνα με το οποίο η ανάληψη υποχρέωσης και η δέσμευση της απαραίτητης πίστωσης για τις δαπάνες που δεν μπορούν να προβλεφθούν (πχ δαπάνες πολιτικής προστασίας), αναλαμβάνονται αμέσως μετά τη γνωστοποίηση του ύψους της οφειλής πχ της παραλαβής του σχετικού λογαριασμού (ΓΛΚ 2/86104/0026/11-9-17). Οι οικονομικές εγκρίσεις δηλαδή που απαιτούνται γίνονται απολογιστικά.

Επιπλέον σημειώνεται ότι στην περίπτωση που οι Δήμοι δεν δύνανται να ικανοποιήσουν τις απαιτούμενες ενέργειες για τη δρομολόγηση δράσεων πολιτικής προστασίας με ίδια μέσα και απαιτείται να καταφύγουν στην υλοποίηση της διαδικασίας απευθείας ανάθεσης σε εξωτερικό ανάδοχο, μπορούν να ανατρέξουν στο άρθρο 118 «Απευθείας Ανάθεση» εφόσον η εκτιμώμενη αξία της σύμβασης, εκτός ΦΠΑ, δεν υπερβαίνει το ποσό που προβλέπεται στο άρθρο 118 του Ν. 4412/2016 όπως αυτό ισχύει. Αναλυτικά η διαδικασία της απευθείας ανάθεσης περιγράφεται στο Παράρτημα Ζ του παρόντος

Επισημαίνεται ότι το άρθρο 15 του Π.Δ. 171/87 δεν έχει καταργηθεί ρητά (περ.67 άρθρου 377 του Ν. 4412/2016) από τον Ν.4412/2016, επομένως εξακολουθεί να ισχύει για τους ΟΤΑ Α' βαθμού. (Υπ. Υποδομών Μεταφ. & Δικτ. εγκ.18/ΔΝΣα'/οικ.68559 /Φ.ΕΓΚΥΚΛ./19.10.2016). Επομένως οι ΟΤΑ Α' βαθμού, για δαπάνες μέχρι 5.869,41€, μπορούν να ακολουθούν τη διαδικασία απευθεί-



ας ανάθεσης μικρών έργων κατά εφαρμογή του άρθρου 15 του ΠΔ 171/87 (όπως τροποποιήθηκε με το άρθρο 1 του ΠΔ 229/1999, ΦΕΚ 194 Α).

### 5.9 Πρόσληψη εκτάκτου προσωπικού από τους ΟΤΑ για την αντιμετώπιση κατεπειγουσών αναγκών από την εκδήλωση χιονοπτώσεων και παγετού

Σύμφωνα με το άρθρο 20 του Ν.2190/1994 και το άρθρο 212 του Ν.3584/2007, όπως αυτά ισχύουν, σε περιπτώσεις εκτεταμένων ζημιών από σεισμούς, πλημμύρες, παγετούς και πυρκαγιές επιτρέπεται η πρόσληψη προσωπικού με σχέση εργασίας ιδιωτικού δικαίου ορισμένου χρόνου από τους Ο.Τ.Α για διάστημα έως οχτώ (8) μήνες από την επέλευση του γεγονότος χωρίς να απαιτείται η προηγούμενη κήρυξη της περιοχής σε Κατάσταση Έκτακτης Ανάγκης Πολιτικής Προστασίας.

Περαιτέρω σύμφωνα με τον προγραμματισμό προσλήψεων έκτακτου προσωπικού έτους 2019 στους ΟΤΑ Α & Β Βαθμού και τα ΝΠΙΔ αυτών προβλέπεται ότι βάσει των διατάξεων της παρ.1α του άρθρου 41 του Ν.4325/2015 το προσωπικό που προσλαμβάνεται για την αντιμετώπιση κατεπειγουσών αναγκών (σεισμοί, πλημμύρες, πυρκαγιές κ.λπ.) με συμβάσεις διάρκειας έως οκτώ μηνών, σύμφωνα με τα οριζόμενα στο άρθρο 20 του Ν.2190/1994 και το άρθρο 212 του Ν.3584/2007 όπως ισχύουν, εξαιρέθηκε από την έγκριση της Επιτροπής της ΠΥΣ 33/2006 όπως ισχύει. Η εξαίρεση αυτή κρίθηκε επιβεβλημένη προκειμένου οι φορείς να μπορούν να αντιμετωπίσουν άμεσα, χωρίς καμία χρονοτριβή, τις ανάγκες που προκύπτουν εξαιτίας των ανωτέρω έκτακτων γεγονότων.

Επιπλέον σύμφωνα με το άρθρ. 41 παρ 2 του Ν. 4325/2015 (ΦΕΚ 47/Α'/2015) επιτρέπεται η πρόσληψη προσωπικού οποιασδήποτε ειδικότητας με σύμβαση εργασίας ορισμένου χρόνου από τους Ο.Τ.Α. για την αντιμετώπιση κατεπειγουσών εποχικών ή πρόσκαιρων αναγκών, με σύμβαση εργασίας ορισμένου χρόνου της οποίας η διάρκεια δεν υπερβαίνει τους δύο (2) μήνες μέσα σε συνολικό διάστημα δώδεκα (12) μηνών.

### 5.10 Αποκλιμάκωση

Για δράσεις Πολιτικής Προστασίας που αφορούν:

- την αντιμετώπιση εκτάκτων αναγκών και την διαχείριση συνεπειών από την εκδήλωση χιονοπτώσεων και παγετού
- την άμεση – βραχεία αποκατάσταση από καταστροφές που προκλήθηκαν από την εκδήλωση χιονοπτώσεων και παγετού,

τα Όργανα Πολιτικής Προστασίας (Γενικός Γραμματέας Πολιτικής Προστασίας, Συντονιστής Αποκεντρωμένης Διοίκησης, Περιφερειάρχης/ αρμόδιος Αντιπεριφερειάρχης, Δήμαρχος) τα οποία έχουν το συντονισμό του έργου Πολιτικής Προστασίας είναι αρμόδια για να αποφασίσουν την αποκλιμάκωση δυναμικού και μέσων.

Κάθε εμπλεκόμενος φορέας σε δράσεις πολιτικής προστασίας για την αντιμετώπιση εκτάκτων αναγκών και τη διαχείριση των συνεπειών από την εκδήλωση χιονοπτώσεων και παγετού είναι υπεύθυνος για την αποκλιμάκωση του ανθρώπινου δυναμικού και των μέσων που διαθέτει ή έχει ενεργοποιήσει.

### 5.11 Αποκατάσταση κτιρίων πληγέντων από την εκδήλωση χιονοστιβάδων – χορήγηση στεγαστικής συνδρομής

Μετά την εκδήλωση χιονοστιβάδων με ζημιές σε κτίρια, η Διεύθυνση Αποκατάστασης Επιπτώσεων Φυσικών Καταστροφών Κεντρικής Ελλάδος ( Δ.Α.Ε.Φ.Κ.- Κ.Ε.) της Γενικής Γραμματείας Υποδομών, του Υπουργείου Υποδομών και Μεταφορών, βάσει του ισχύοντος θεσμικού πλαισίου, είναι αρμόδια για την έκδοση Κ.Υ.Α. για την οριοθέτηση περιοχών ως πληγείσες από χιονοστιβάδα (Ν. 1190/1981 - ΦΕΚ 203/Α/1981, Ν. 867/1979 – ΦΕΚ 24/Α/1979, Ν. 2576/1998 - ΦΕΚ 25/Α/1998, Ν.4313/2014, άρθρο 84 – ΦΕΚ 261/Α/2014, ΠΔ 123/2017).

### 5.12 Επιχορήγηση Δήμων & Περιφερειών της χώρας στα πλαίσια του έργου «Πρόγραμμα Πρόληψης και Αντιμετώπισης Ζημιών και Καταστροφών που Προκαλούνται από Θεομηνίες στους ΟΤΑ Α΄ και Β΄ Βαθμού»

Για την αντιμετώπιση των ήδη επελθουσών ζημιών από θεομηνίες, όπως καταστροφές λόγω χιονοπτώσεων και παγετού κλπ., ο Δήμος δύναται να υποβάλλει αίτημα επιχορήγησης στο πλαίσιο του έργου της Πρόληψης & Αντιμετώπισης Ζημιών και Καταστροφών που Προκαλούνται από Θεομηνίες που είναι ενταγμένο στο εθνικό σκέλος του Προγράμματος Δημοσίων Επενδύσεων του Υπουργείου Εσωτερικών και συγκεκριμένα στη ΣΑΕ 055 (Εγκύκλιος Αρ.10 ΑΠ. 7207/7-03-2017 έγγραφο του ΥΠ.ΕΣ. με ΑΔΑ: Ψ65Π465ΧΘ7-4Ε8 και 17939/30-05-2017 έγγραφο του ΥΠ.ΕΣ. με ΑΔΑ: 7ΖΜΥ465ΧΘ7-ΙΥΜ).

Όπως αναφέρεται στην ανωτέρω εγκύκλιο, για την έκδοση απόφασης επιχορήγησης οι ανωτέρω φορείς υποβάλλουν αίτημα στην αρμόδια υπηρεσία του Υπουργείου Εσωτερικών (Δ/νση Οικονομικής & Αναπτυξιακής Πολιτικής Τοπικής Αυτοδιοίκησης), το οποίο υποχρεωτικά πρέπει να συνοδεύεται από:

Α. Τεχνικό Δελτίο (συνημμένο υπόδειγμα στην ανωτέρω Εγκύκλιο 10 του ΥΠ.ΕΣ.)

Β. Κήρυξη της περιοχής σε κατάσταση έκτακτου ανάγκης

Γ. Εκθέσεις- Αυτοψίες ζημιών

Δ. Περιγραφή της μεθοδολογίας ανάλυσης του κόστους της ζημίας

Ε. Φωτογραφική τεκμηρίωση

Επίσης, στο ανωτέρω έργο της Πρόληψης & Αντιμετώπισης Ζημιών και Καταστροφών που Προκαλούνται από Θεομηνίες, ο δήμος δύναται να υποβάλλει αιτήματα επιχορήγησης για δράσεις πρόληψης, τα οποία θα πρέπει να είναι πλήρως αιτιολογημένα ως προς την αναγκαιότητά τους και άμεσα συνδεδεμένα με την επικείμενη καταστροφή (Εγκύκλιος Αρ.10 ΑΠ. 7207/7-03-2017 έγγραφο του ΥΠ.ΕΣ. με ΑΔΑ: Ψ65Π465ΧΘ7-4Ε8 17939/30-05-2017 έγγραφο του ΥΠ.ΕΣ. με ΑΔΑ: 7ΖΜΥ465ΧΘ7-ΙΥΜ).

Οι δαπάνες που δύνανται να καλυφθούν από το Εθνικό Πρόγραμμα Δημοσίων Επενδύσεων αφορούν σε:

- κατασκευές, ανακατασκευές ή επεκτάσεις εγκαταστάσεων ή έργων,
- προμήθειες μονίμων εξοπλιστικών μέσων ή τεχνικού ή άλλου υλικού εξοπλισμού,
- μελέτες που αναφέρονται αποκλειστικά στα εν λόγω έργα και
- πάσης φύσεως έξοδα που σχετίζονται ευθέως με αυτά.

Αναλυτικότερες οδηγίες για τον καθορισμό των κριτηρίων και την κατανομή των πιστώσεων για πρόληψη και αντιμετώπιση δίνονται στην Εγκύκλιο Αρ.10 με ΑΠ. 7207/7-03-2017 του ΥΠ.ΕΣ. και ΑΔΑ: Ψ65Π465ΧΘ7-4Ε8.

Επισημαίνεται ότι με το 17939/30-05-2017 έγγραφο του ΥΠ.ΕΣ. με ΑΔΑ: 7ΖΜΥ465ΧΘ7-ΙΥΜ, διευκρινίστηκε ότι σε περίπτωση που η κήρυξη της περιοχής σε κατάσταση έκτακτης ανάγκης πολιτικής προστασίας δεν είναι δυνατή, θα πρέπει το αίτημα του Δήμου για την έκδοση της σχετικής απόφασης επιχορήγησης να συνοδεύεται από σχετική δήλωση/βεβαίωση του Δημάρχου στην οποία θα αναλύονται οι λόγοι για τους οποίους δεν καθίσταται δυνατή η έκδοση σχετικής απόφασης κήρυξης της περιοχής σε Κατάσταση Έκτακτης Ανάγκης Πολιτικής Προστασίας από τον Γενικό Γραμματέα Πολιτικής Προστασίας ή κατ' εξουσιοδότηση από τον οικείο Περιφερειάρχη, όπως για παράδειγμα αιτήματα επιχορήγησης για δράσεις πρόληψης και μείωσης του κινδύνου.

### 5.13 Αποζημιώσεις του ζωικού και φυτικού κεφαλαίου και της παράγωγης

Θέματα καταγραφής και αποζημιώσεων, από καταστροφές που προκαλούνται από χιονοπτώσεις και παγετό στο φυτικό κεφάλαιο ρυθμίζονται από τον Κανονισμό Ασφάλισης Φυτικού Κεφαλαίου του ΕΛΓΑ (ΦΕΚ 166'8/Β'/27-7-2011) όπως αυτός ισχύει.

Θέματα καταγραφής και αποζημιώσεων, από καταστροφές που προκαλούνται από χιονοπτώσεις και παγετό στο ζωικό κεφάλαιο ρυθμίζονται από τον Κανονισμό Ασφάλισης Ζωικού Κεφαλαίου του ΕΛΓΑ (ΦΕΚ 1669/Β'/27-7-2011) όπως αυτός ισχύει.



Θέματα αποζημιώσεων στο ζωικό κεφάλαιο, που δεν εμπίπτουν στον ανωτέρω Κανονισμό Ασφάλισης Ζωικού Κεφαλαίου του ΕΛΓΑ, καθώς και για καταστροφές στο φυτικό κεφάλαιο ή στα μέσα παραγωγής, συμπεριλαμβανομένου του πάγιου κεφαλαίου και εξοπλισμού, ρυθμίζονται από τον Κανονισμό Κρατικών Οικονομικών Ενισχύσεων (Κ.Υ.Α. 619/146296/2016 – ΦΕΚ 4562/Β'/2016), όπως αυτός ισχύει με αρμόδιο φορέα υλοποίησης τον ΕΛΓΑ.

#### 5.14 Εθελοντικές Οργανώσεις - Ειδικευμένοι Εθελοντές Πολιτικής Προστασίας

Σε περιπτώσεις εκτάκτων αναγκών από την εκδήλωση χιονοπτώσεων και παγετού οι εθελοντικές οργανώσεις που είναι ενταγμένες στο μητρώο της Γενικής Γραμματείας Πολιτικής Προστασίας και διέπονται από τα προβλεπόμενα στο Ν.3013/2002 (όπως αυτός έχει τροποποιηθεί και ισχύει με το Ν.4249/14), μπορούν να αναλαμβάνουν δράσεις πολιτικής προστασίας προς υποβοήθηση του έργου των Δήμων και των Περιφερειών, όπως αυτό προσδιορίζεται στο ΜΕΡΟΣ 3 του παρόντος.

Τονίζεται ότι οι δράσεις των εθελοντικών οργανώσεων που είναι ενταγμένες στο μητρώο της Γενικής Γραμματείας Πολιτικής Προστασίας καθορίζονται στην απόφαση ένταξής τους και ότι για να είναι ουσιαστική η προσφορά τους, πρέπει οι δράσεις που αναλαμβάνουν να αποτελούν μέρος των επιχειρησιακών αναγκών που καθορίζονται μέσα από τα Συντονιστικά Όργανα Πολιτικής Προστασίας (ΣΟΠΠ) των Περιφερειακών Ενοτήτων ή τα Συντονιστικά Τοπικά Όργανα (ΣΤΟ) των Δήμων.

Ο συντονισμός των εθελοντικών ομάδων που αναλαμβάνουν δράσεις, όπως αυτές έχουν προσδιοριστεί σε συνεδριάσεις του ΣΟΠΠ, γίνεται από τη Δ/νση Πολιτικής Προστασίας της Περιφέρειας, ή από το Τμήμα Πολιτικής Προστασίας της οικείας Περιφερειακής Ενότητας, εφόσον έχει εξουσιοδοτηθεί για τον σκοπό αυτό.

Υπενθυμίζεται ότι βάσει του άρθρου 119 παρ.2 του Ν.4249/2014, οι ενταγμένες Εθελοντικές Οργανώσεις Πολιτικής Προστασίας παραμένουν στο καθεστώς που ίσχυε έως ότου ολοκληρωθεί η πιστοποίηση και ένταξη στο Μητρώο Εθελοντών με τη διαδικασία και μέσα στις προθεσμίες που προβλέπονται στις παρ. 3 και 4 του ίδιου άρθρου.

Σε ότι αφορά θέματα ασφαλιστικής κάλυψης και αστικής ευθύνης των Εθελοντικών Οργανώσεων Πολιτικής Προστασίας, αναφορικά με την εφαρμογή του άρθρου 118 (14) του Ν. 4249/2014 (ΦΕΚ 73 Α'), το Νομικό Συμβούλιο του Κράτους (Ν.Σ.Κ.) γνωμοδότησε ότι: Η διάταξη του άρθρου 118 (14) του Ν. 4249/2014 (ΦΕΚ 73 Α') έχει άμεση νομική ισχύ για τους ήδη ενταγμένους εθελοντές, ως προς την ασφαλιστική κάλυψη και την αστική ευθύνη αυτών.

#### 5.15 Κατ' εξαίρεση οδήγηση κρατικών αυτοκινήτων από ιδιώτες και μέλη εθελοντικών οργανώσεων για την αντιμετώπιση εκτάκτων αναγκών από την εκδήλωση χιονοπτώσεων και παγετού

Θέματα σχετικά με την έγκριση κατ' εξαίρεση οδήγησης Κρατικών Αυτοκινήτων από ιδιώτες για την αντιμετώπιση εκτάκτων αναγκών από την εκδήλωση χιονοπτώσεων και παγετού ρυθμίζονται με το 713/18189/09.06/2015 έγγραφο του Υπουργείου Εσωτερικών (ΑΔΑ: ΩΟ68465ΦΘΕ – ΑΝ8).

Ειδικότερα, σύμφωνα και με το άρθρο 47 παρ. 6 του Ν.4250/2014 με απόφαση του οικείου Συντονιστή Αποκεντρωμένης Διοίκησης επιτρέπεται η παροχή έγκρισης για κατ' εξαίρεση οδήγηση οχημάτων που ανήκουν στις Περιφέρειες και τους Δήμους από ιδιώτες, σε εξαιρετικές περιπτώσεις, για την αντιμετώπιση φυσικών ή άλλων καταστροφών και μόνον εφόσον έχουν την απαιτούμενη κατά περίπτωση άδεια οδήγησης και προσφέρουν τις υπηρεσίες τους, χωρίς την καταβολή οποιασδήποτε αμοιβής, αποζημίωσης ή επιδόματος. Η απόφαση αυτή ισχύει με την αναβλητική αίρεση της επέλευσης του κινδύνου ή της ύπαρξης της ανάγκης και για όσο χρόνο ο κίνδυνος ή η ανάγκη υφίσταται, σε καμία δε περίπτωση η ισχύς δεν μπορεί να υπερβαίνει τις τριάντα (30) ημέρες.

#### 5.16 Επίταξη προσωπικών υπηρεσιών για την αντιμετώπιση επείγουσας κοινωνικής ανάγκης από θεομηνία

Θέματα που σχετίζονται με την επίταξη προσωπικών υπηρεσιών και επίταξη κινητών και ακίνητων πραγμάτων για την αντιμετώπιση επείγουσας κοινωνικής ανάγκης από θεομηνία ή ανάγκης που μπορεί να θέσει σε κίνδυνο τη δημόσια υγεία, ρυθμίζονται με το άρθρο 1 του Νόμου 4325/15 (ΦΕΚ 47/Α'/2015), με ισχύ από την 11η-05-2015, το άρθρο 41 του Ν. 3536/2007 (42/Α'/2007) και το Ν.Δ.17/1974 (236/Α'/1974), όπως τροποποιήθηκαν και ισχύουν.

Σύμφωνα με τα ανωτέρω η επίταξη προσωπικών υπηρεσιών επιτρέπεται αποκλειστικά σε περίπτωση πολέμου ή επιστράτευσης ή επείγουσας κοινωνικής ανάγκης από θεομηνία ή ανάγκης που μπορεί να θέσει σε κίνδυνο τη δημόσια υγεία.

Οι ανωτέρω διατάξεις εφαρμόζονται κατόπιν απόφασης του Πρωθυπουργού, ύστερα από αιτιολογημένη εισήγηση του Υπουργού στην αρμοδιότητα του οποίου ανήκει η αντιμετώπιση της αιτίας που προκάλεσε ανάγκη από τις αναφερόμενες παραπάνω. Με την απόφαση του Πρωθυπουργού εξουσιοδοτούνται οι Υπουργοί ή Περιφερειάρχες να προβαίνουν, με απόφασή τους, σε επίταξη προσωπικών υπηρεσιών (άρθρ. 1 του Ν. 4325/15).

Η Δ/νση Σχεδιασμού & Αντιμετώπισης Εκτάκτων Αναγκών της ΓΓΠΠ, με το 3854/10-06-2015 έγγραφό της, έχει ήδη ενημερώσει σχετικά τις αρμόδιες οργανικές μονάδες Πολιτικής Προστασίας των Περιφερειών και των Δήμων της χώρας, καθώς και εμπλεκόμενους φορείς σε κεντρικό επίπεδο (Α/ΕΛ.ΑΣ., Α.Π.Σ., Α/Λ.Σ.-ΕΛ.ΑΚΤ., ΕΚΑΒ, κλπ).





## ΜΕΡΟΣ 6

## ΥΠΟΣΤΗΡΙΞΗ ΚΑΙ ΕΞΕΛΙΞΗ ΣΧΕΔΙΟΥ

### 6.1 Εκπαίδευση

Η εκπαίδευση του προσωπικού του Δήμου Φλώρινας που εμπλέκονται σε δράσεις Πολιτικής Προστασίας είναι δυνατή μέσω σχετικών εκπαιδεύσεων που διοργανώνονται από τον Δήμο Φλώρινας με τη συμμετοχή στελεχών της ΓΓΠΠ κατόπιν σχετικού αιτήματος.

### 6.2 Έλεγχος Σχεδίου - Ασκήσεις

Για τον έλεγχο του Σχεδίου Αντιμετώπισης Εκτάκτων Αναγκών και Άμεσης/Βραχείας Διαχείρισης Συνεπειών από την Εκδήλωση Χιονοπτώσεων και Παγετού του Δήμου Φλώρινας πραγματοποιούνται ασκήσεις που διοργανώνονται από το Γραφείο Πολιτικής Προστασίας του Δήμου σύμφωνα με τις κατευθυντήριες οδηγίες της ΓΓΠΠ για τον έλεγχο των διαδικασιών και σχεδίων που συντάσσονται σε εφαρμογή της ΥΑ 1299/2003 «ΞΕΝΟΚΡΑΤΗΣ».

Για το σκοπό αυτή η Δ/ση Σχεδιασμού & Αντιμετώπισης Εκτάκτων Αναγκών της ΓΓΠΠ έχει εκδώσει επικαιροποιημένες «Κατευθυντήριες Οδηγίες για τον Σχεδιασμό και τη Διεξαγωγή Ασκήσεων Πολιτικής Προστασίας» με το 532/23-01-2020 έγγραφό της με ΑΔΑ: ΩΕ2Ψ46ΜΤΛΒ-Γ95.

#### 6.2.1 Διενέργεια Ασκήσεων Πολιτικής Προστασίας σε επίπεδο Δήμων και Περιφερειών της χώρας

Ο σχεδιασμός και η διεξαγωγή ασκήσεων Πολιτικής Προστασίας για την αντιμετώπιση εκτάκτων αναγκών και την άμεση/βραχεία διαχείριση των

συνεπειών μετά την εκδήλωση χιονοπτώσεων και παγετού σε τακτά χρονικά διαστήματα, συνιστά την πιο ασφαλή μέθοδο για την τακτική και σε βάθος δοκιμασία, εκπαίδευση και αξιολόγηση της επιχειρησιακής ετοιμότητας, επάρκειας, αλλά και του επιτυχούς συντονισμού των φορέων σε δράσεις αντιμετώπισης εκτάκτων αναγκών και άμεσης/βραχείας διαχείρισης των συνεπειών λόγω χιονοπτώσεων και παγετού.

Μετά την ολοκλήρωση ή αναθεώρηση του Σχεδίου Αντιμετώπισης Εκτάκτων Αναγκών και Άμεσης/Βραχείας Διαχείρισης των Συνεπειών από την Εκδήλωση Χιονοπτώσεων και Παγετού του Δήμου Φλώρινας, με εντολή του Δημάρχου, το Γραφείο Πολιτικής Προστασίας του Δήμου προγραμματίζει σε ετήσια βάση μια άσκηση ετοιμότητας για την αντιμετώπιση εκτάκτων αναγκών και την άμεση/βραχεία διαχείριση των συνεπειών από την εκδήλωση χιονοπτώσεων και παγετού, βάσει του ανωτέρω σχεδίου.

Οι ασκήσεις αυτές θα πρέπει να εστιάζουν κατά κύριο λόγο σε θέματα κατανομής ρόλων και αρμοδιοτήτων των υπηρεσιών των Δήμων, με στόχο την επαύξηση της διαλειτουργικότητας και συνεργασίας όλων των οργανικών μονάδων του Δήμου Φλώρινας, στο πλαίσιο του θεσμικού του ρόλου στην αντιμετώπιση κινδύνων από την εκδήλωση χιονοπτώσεων και παγετού.

Τονίζεται ότι σε αρχικό στάδιο οι ασκήσεις αυτές θα πρέπει να επικεντρώνονται μόνο στην άσκηση των οργανικών μονάδων και υπηρεσιών του Δήμου Φλώρινας, για τη βελτίωση του σχεδιασμού τους στην αντιμετώπιση εκτάκτων αναγκών και την άμεση/βραχεία διαχείριση των συνεπειών από την εκδήλωση χιονοπτώσεων και παγετού, χωρίς την εμπλοκή άλλων φορέων και υπηρεσιών (ΕΛ.ΑΣ., Π.Σ., ΕΚΑΒ, κλπ).

Σε δεύτερο στάδιο θα κληθούν να συμμετέχουν στις ανωτέρω ασκήσεις και οι λοιποί εμπλεκόμενοι φορείς σε επίπεδο Δήμου Φλώρινας (διυπηρεσιακή άσκηση), στο πλαίσιο συντονι-

σμού και διαλειτουργικότητας μεταξύ τους, για υλοποίηση δράσεων που συνδέονται με την αντιμετώπιση εκτάκτων αναγκών και την άμεση/βραχεία διαχείριση των συνεπειών από την εκδήλωση χιονοπτώσεων και παγετού.

Η Δ/ση Σχεδιασμού & Αντιμετώπισης Εκτάκτων Αναγκών της ΓΓΠΠ δύναται να συνδράμει στον σχεδιασμό, διεξαγωγή και αποτίμηση των ανωτέρω ασκήσεων Πολιτικής Προστασίας σε επίπεδο Δήμου, κατόπιν σχετικού αιτήματος.

### 6.3 Αναθεώρηση και Επικαιροποίηση Σχεδίου

Η διαδικασία της αναθεώρησης & επικαιροποίησης του Σχεδίου Αντιμετώπισης Εκτάκτων Αναγκών και Άμεσης/Βραχείας Διαχείρισης των Συνεπειών από την Εκδήλωση Χιονοπτώσεων και Παγετού του Δήμου Φλώρινας, αναφέρεται σε ουσιαστικές αλλαγές στο Σχέδιο και γίνεται εφόσον συντρέχει τουλάχιστον ένας από τους παρακάτω λόγους:

- νέες νομοθετικές ρυθμίσεις που επηρεάζουν τις αρμοδιότητες των εμπλεκόμενων στο Σχέδιο Δ/σεων του Φορέα Σχεδίασης ή άλλων Φορέων με τους οποίους αυτός συνεργάζεται,
- ίδρυση Φορέων που εμπλέκονται στην διαχείριση της έκτακτης ανάγκης,
- νέες θεσμικές εθνικές, κοινοτικές ή διεθνείς υποχρεώσεις,
- νέα ανάλυση κινδύνου,
- αποτιμήσεις ασκήσεων στις οποίες συνίστανται αλλαγές στο Σχέδιο.

Η διαδικασία της επικαιροποίησης αναφέρεται στον έλεγχο και ενδεχόμενη αλλαγή συγκεκριμένων στοιχείων του Σχεδίου που δεν επηρεάζουν το σκοπό, τους στόχους του Σχεδίου ή την ιδέα επιχειρήσεων. Ενδεικτικός κατάλογος των στοιχείων που πρέπει να επικαιροποιούνται είναι:

- Στοιχεία επικοινωνίας επιχειρησιακά εμπλεκόμενων υπηρεσιών του Φορέα Σχεδίασης.
- Μνημόνια ενεργειών που προβλέπονται στο Σχέδιο.
- Διαδικασίες και υποδείγματα εντύπων.
- Στοιχεία δημιουργηθέντων νέων υποδομών (κυκλοφοριακών και άλλων)

### 6.4 Τήρηση στοιχείων ειδικού φακέλου καταστροφής

Η Γενική Γραμματεία Πολιτικής Προστασίας, σύμφωνα με το άρθ. 6, παρ. 3 στ' του Ν. 3013/2002 (ΦΕΚ 102/Α'/2002), έχει την ευθύνη της τήρησης ειδικού φακέλου για τις γενικές, περιφερειακές ή τοπικές μεγάλης έντασης καταστροφές, όπως αυτές περιγράφονται στο Παράρτημα Α' του Γενικού Σχεδίου Πολιτικής Προστασίας «ΞΕΝΟΚΡΑΤΗΣ».

Στον ανωτέρω ειδικό φάκελο περιέχονται τα στοιχεία του συνόλου των ενεργειών, στο πλαίσιο και του αντίστοιχου σχεδιασμού, για την αντιμετώπιση των καταστροφών κατά την εκδήλωση των φαινομένων, καθώς και για την αποκατάσταση των ζημιών. Επίσης, εμπεριέχονται εκθέσεις απολογισμού δράσης των επί μέρους αρμόδιων φορέων και προτάσεις για βελτίωση των δράσεων σε περίπτωση αντιμετώπισης παρόμοιων φαινομένων.

Στα ανωτέρω πλαίσια, όλοι οι εμπλεκόμενοι φορείς στην αντιμετώπιση εκτάκτων αναγκών από την εκδήλωση χιονοπτώσεων και παγετού και την αποκατάσταση των ζημιών οφείλουν να καταγράφουν τα ανωτέρω στοιχεία με χρονολογική σειρά, έτσι ώστε να είναι δυνατή η κατά περίπτωση ανάλυση του συστήματος κινητοποίησης πολιτικής προστασίας, με στόχο την βελτίωση του σχεδιασμού για την αποτελεσματικότερη αντιμετώπιση των καταστροφικών φαινομένων και τον μετριασμό των επιπτώσεων στους πολίτες και στο ανθρωπογενές και φυσικό περιβάλλον.

Με βάση τα ανωτέρω καλούνται οι Δ/σεις Πολιτικής Προστασίας των Αποκεντρωμένων Διοικήσεων-Περιφερειών να συγκεντρώνουν όλα τα απαραίτητα στοιχεία που συνδέονται με τον φάκελο καταστροφής στις περιπτώσεις περιφερειακών καταστροφών ή τοπικών καταστροφών μεγάλης έντασης από την εκδήλωση χιονοπτώσεων και παγετού και να τα υποβάλλουν στη Γενική Γραμματεία Πολιτικής Προστασίας το ταχύτερο δυνατό. Στις περιπτώσεις γενικών καταστροφών η συλλογή όλων των απαραίτητων στοιχείων που συνδέονται με τον φάκελο καταστροφής θα γίνεται με σχετικό αίτημα της Γενικής Γραμματείας Πολιτικής Προστασίας προς τους εμπλεκόμενους φορείς.

## ΜΕΡΟΣ 7 ΕΠΙΚΟΙΝΩΝΙΕΣ ΚΑΙ ΡΟΗ ΠΛΗΡΟΦΟΡΙΩΝ

### 7.1 Τρόποι επικοινωνίας

Η επικοινωνία μεταξύ των εμπλεκόμενων υπηρεσιών του Δήμου γίνεται αρχικά τηλεφωνικά (σταθερή ή κινητή τηλεφωνία) και μπορεί να συνοδεύεται με αποστολή μηνύματος με χρήση λογαριασμού ηλεκτρονικού ταχυδρομείου (e-mail), όταν αυτό απαιτείται (αιτήματα συνδρομής κλπ).

Επιπλέον αυτών, έχουν δημιουργηθεί από το Γραφείο Πολιτικής Προστασίας, άτυπες κλειστές ομάδες viber και άλλων social media μεταξύ των μελών των εμπλεκόμενων υπηρεσιών για ενημέρωση.

Σε περιπτώσεις όπου παρουσιάζονται δυσχέρειες στις τηλεπικοινωνίες (σταθερή και κινητή τηλεφωνία) και μέχρι την αποκατάστασή τους, χρησιμοποιείται ο σταθμός ασύματης επικοινωνίας και ασύρματες συσκευές Dual Band VHF/UHF (πομποδέκτες).

Όταν αυτό δεν καταστεί δυνατό ενεργοποιείται η Ραδιολέσχη Φλώρινας. Στον Δήμο Φλώρινας δραστηριοποιείται η Ραδιολέσχη Φλώρινας (Απόφαση Ένταξης στο Μητρώο Εθελοντικών Οργανώσεων: 7614/16-10-2008) η οποία δύναται, κατόπιν ενεργοποίησής της από το Γραφείο Πολιτικής Προστασίας να συνδράμει στις επικοινωνίες του Δήμου με άλλους φορείς και υπηρεσίες σε τοπικό επίπεδο.

Εάν αποτύχουν όλοι οι παραπάνω τρόποι επικοινωνίας χρησιμοποιούνται εναλλακτικοί τρόποι όπως η χρήση αγγελιοφόρου.

Στον Δήμο Φλώρινας χρησιμοποιούνται τα ακόλουθα μέσα επικοινωνίας:

Σταθερά τηλέφωνα του Δήμου

Στο Παράρτημα Ι αναφέρονται αναλυτικά τα σταθερά τηλέφωνα των υπευθύνων για δράσεις πολιτικής προστασίας

Κινητά τηλέφωνα των υπευθύνων για δράσεις πολιτικής προστασίας

Στο Παράρτημα Ι αναφέρονται αναλυτικά τα κινητά τηλέφωνα των υπευθύνων για δράσεις πολιτικής προστασίας

Σταθμός βάσης ασυρμάτου.

Η ασύρματη επικοινωνία πραγματοποιείται στην συχνότητα 150.075 MHz VHF (simplex)

Στεγάζεται στην αίθουσα Σχεδιασμού & Αντιμετώπισης Εκτάκτων Αναγκών Δήμου Φλώρινας, Λεωφ. Μοναστηρίου (τέρμα) - Φλώρινα, στο χώρο της Δ/σης Καθαριότητας, Ανακύκλωσης και Περιβάλλοντος (πρώην στρατόπεδο Τάγαρη).



Ραδιολέσχη Φλώρινας	Στο Δήμο Φλώρινας δραστηριοποιείται η Ραδιολέσχη Φλώρινας (Απόφαση Ένταξης στο Μητρώο Εθελοντικών Οργανώσεων: 7614/16-10-2008) η οποία δύναται, κατόπιν ενεργοποίησής της από το Γραφείο Πολιτικής Προστασίας να συνδράμει στις επικοινωνίες του Δήμου με άλλους φορείς και υπηρεσίες σε τοπικό επίπεδο.
Ασύρματες συσκευές	<ol style="list-style-type: none"> <li>1. Δήμαρχος,</li> <li>2. Αρμόδιος Αντιδήμαρχος ή Εντεταλμένος Δημοτικός Σύμβουλος</li> <li>3. Προσωπικό Γραφείου Πολιτικής Προστασίας</li> <li>4. Χειριστές / οδηγοί</li> </ol>

**7.2 Ροή επικοινωνίας**

**7.2.1 Αποστολή Έκτακτων Δελτίων της Ε.Μ.Υ. και ιδιαίτερου προειδοποιητικού σήματος από το ΚΕΠΠ/ΕΣΚΕ**

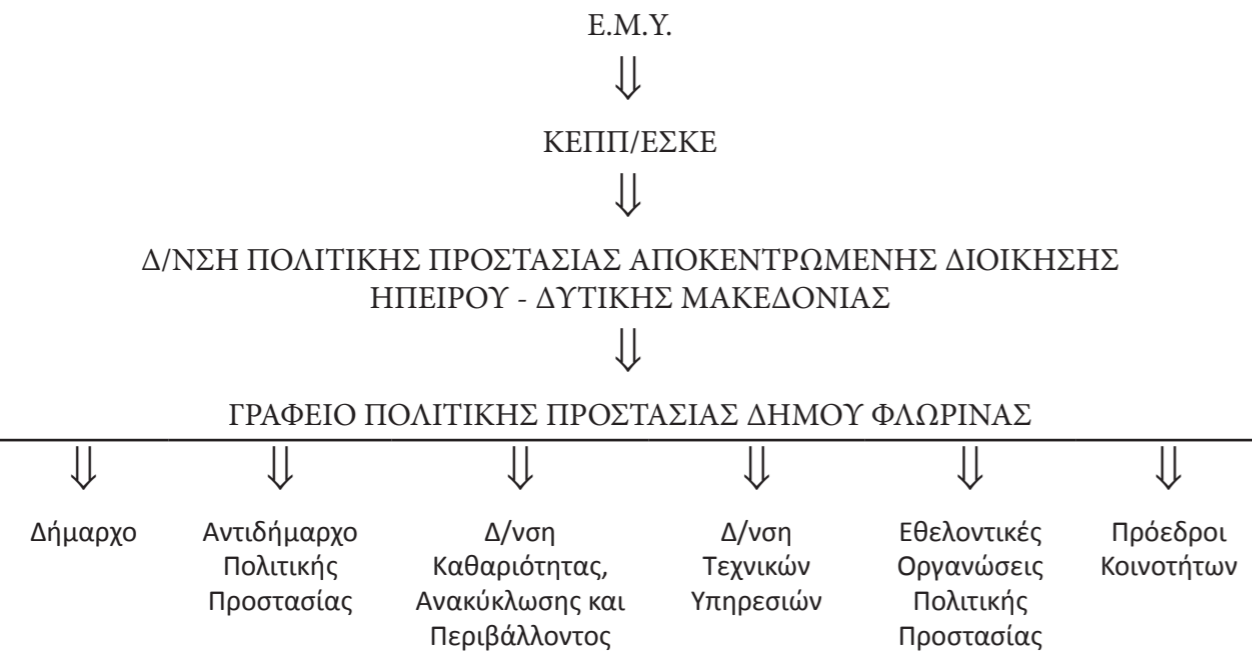

**7.2.2 Αρχική ειδοποίηση για επιπτώσεις από την εκδήλωση χιονοπτώσεων και παγετού και αντιμετώπιση εκτάκτων αναγκών**

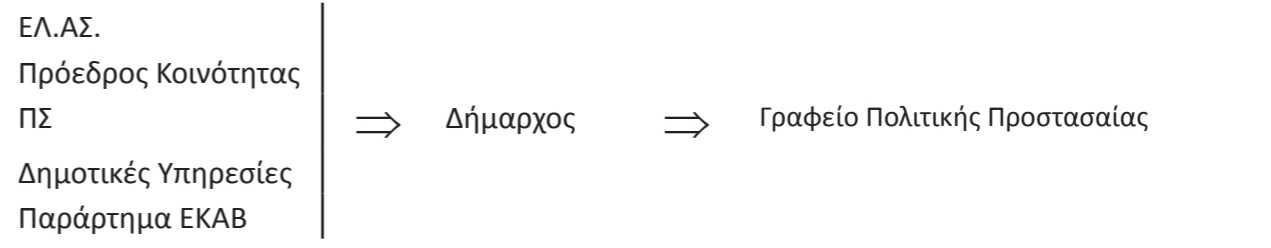

**7.2.3 Ροή πληροφοριών κινητοποίησης φορέων για τη διαχείριση των συνεπειών και της άμεσης/βραχείας αποκατάστασης**

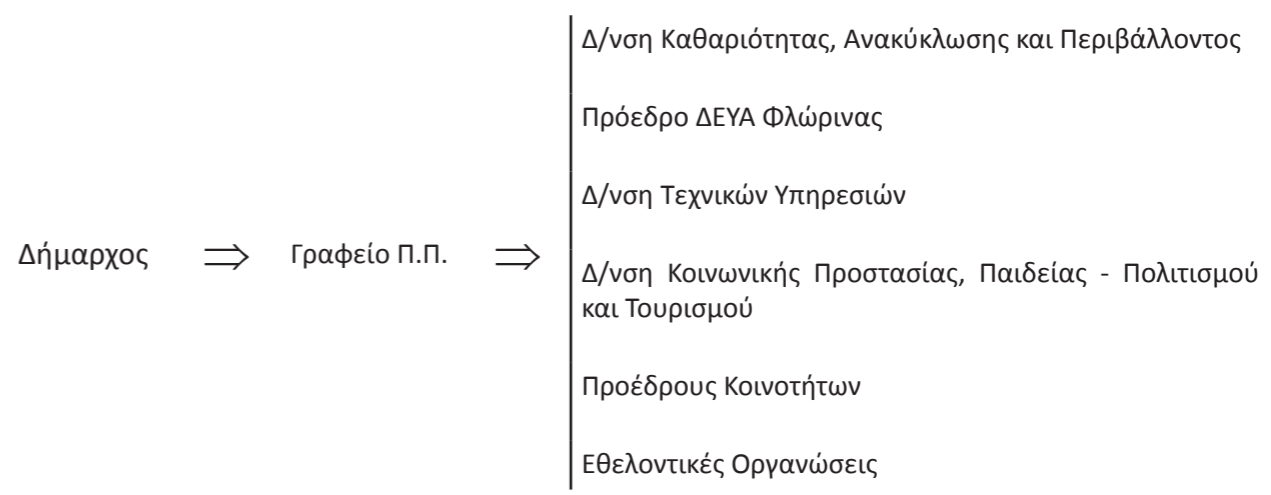

## ΜΕΡΟΣ 8

### ΠΕΡΙΒΟΛΗ - ΕΜΦΑΝΙΣΗ ΥΠΑΛΛΗΛΩΝ ΠΟΛΙΤΙΚΗΣ ΠΡΟΣΤΑΣΙΑΣ ΣΕ ΕΠΙΧΕΙΡΗΣΕΙΣ

Η παρουσία υπαλλήλων Πολιτικής Προστασίας στον τόπο μιας καταστροφής, με πολιτική περιβολή, δεν δηλώνει την ιδιότητά τους. Αυτό έχει σαν αποτέλεσμα, σε επιχειρησιακό επίπεδο να χάνεται αρκετές φορές πολύτιμος χρόνος μέχρι την ταυτοποίησή τους, από υπηρεσιακούς παράγοντες και κυρίως να περνά απαρατήρητη η παρουσία τους από πολίτες οι οποίοι αγνοούν κατά κανόνα εντολές ή παραινέσεις τους.

Σύμφωνα με το 4678/22-11-2004 έγγραφο ΓΓΠΠ, τα επιχειρησιακά μπουφάν Πολιτικής Προστασίας θα πρέπει να έχουν την ακόλουθη μορφή:



Επιχειρησιακά μπουφάν Πολιτικής Προστασίας



Επιχειρησιακά γιλέκα Πολιτικής Προστασίας



Το Γραφείο Πολιτικής Προστασίας του Δήμου Φλώρινας κατά τη διάρκεια εκτέλεσης δράσεων και μέτρων Πολιτικής Προστασίας φέρει τα κάτωθι γιλέκα:



Αναλυτικές προδιαγραφές για την εμφάνιση των επιχειρησιακών μπουφάν και γιλέκων Πολιτικής Προστασίας δίνονται στο 4678/22-11-2004 έγγραφο ΓΓΠΠ.

Για τους εργαζόμενους στις οργανικές μονάδες Πολιτικής Προστασίας (Δ/νσεις, Τμήματα και Γραφεία) πέραν των επιχειρησιακών μπουφάν και γιλέκων, όταν αυτοί μεταβαίνουν στο τόπο της καταστροφής στο πλαίσιο του συντονιστικού τους ρόλου, θα πρέπει να λαμβάνονται όλα τα μέτρα που θα εξασφαλίζουν την υγεία και την ασφάλεια τους, καθώς και να τους παρέχονται όλα τα ενδεικνυόμενα μέσα ατομικής προστασίας (ΜΑΠ), σύμφωνα με την ΚΥΑ 43726/2019 (ΦΕΚ 2208/Β'/2019).



# ΠΑΡΑΡΤΗΜΑΤΑ

ΣΧΕΔΙΟ ΑΝΤΙΜΕΤΩΠΙΣΗΣ  
ΕΚΤΑΚΤΩΝ ΑΝΑΓΚΩΝ  
ΑΠΟ ΤΗΝ ΕΚΔΗΛΩΣΗ  
ΧΙΟΝΟΠΤΩΣΕΩΝ ΚΑΙ ΠΑΓΕΤΟΥ

ΔΗΜΟΥ ΦΛΩΡΙΝΑΣ  
2022 - 2023



# ΠΑΡΑΡΤΗΜΑ Α

## ΧΕΙΜΕΡΙΝΗ ΣΥΝΤΗΡΗΣΗ ΟΔΙΚΟΥ ΔΙΚΤΥΟΥ

ΣΧΕΔΙΟ ΑΝΤΙΜΕΤΩΠΙΣΗΣ  
ΕΚΤΑΚΤΩΝ ΑΝΑΓΚΩΝ  
ΑΠΟ ΤΗΝ ΕΚΔΗΛΩΣΗ  
ΧΙΟΝΟΠΤΩΣΕΩΝ ΚΑΙ ΠΑΓΕΤΟΥ

ΔΗΜΟΥ ΦΛΩΡΙΝΑΣ  
2022 - 2023



## A.1 Έργα και δράσεις χειμερινής συντήρησης στο οδικό δίκτυο

Για την αντιμετώπιση των προβλημάτων που προκύπτουν από χιονοπτώσεις και παγετό (αποκλεισμός δρόμων, ακινητοποίηση οχημάτων, κλπ), οι φορείς που έχουν την αρμοδιότητα συντήρησης και λειτουργίας του οδικού δικτύου της χώρας προγραμματίζουν έργα και δράσεις οι οποίες εμπίπτουν στην έννοια της συντήρησης και λειτουργίας του οδικού δικτύου και αναφέρονται ως χειμερινή συντήρηση.

Η χειμερινή συντήρηση αφορά στις απαιτούμενες εργασίες για την αντιμετώπιση του πάγου και την απομάκρυνση του χιονιού από το οδόστρωμα του οδικού δικτύου.

Βασικός στόχος των ανωτέρω έργων και δράσεων είναι, στο μέτρο του εφικτού, η ασφαλής κυκλοφορία στο οδικό δίκτυο και ο περιορισμός στο ελάχιστο των καθυστερήσεων και των ατυχημάτων που οφείλονται στις χιονοπτώσεις και παγετό.

Τα ανωτέρω, δεν εμπίπτουν στην κατηγορία των έργων και δράσεων Πολιτικής Προστασίας. Ωστόσο η ένταση και η έκταση των φαινομένων και η δυσκολία συντονισμού των φορέων στην από κοινού αντιμετώπιση προβλημάτων από χιονοπτώσεις και παγετό στο οδικό δίκτυο ενδέχεται να οδηγήσει σε καταστάσεις έκτακτης ανάγκης Πολιτικής Προστασίας.

Το γεγονός αυτό καθιστά σκόπιμο να γίνει ιδιαίτερη αναφορά στα έργα και δράσεις που υλοποιούνται από τους φορείς χειμερινής συντήρησης του οδικού δικτύου της χώρας, στις αρμοδιότητές τους, καθώς και στον αντίστοιχο σχεδιασμό τους.

Εν συνεχεία και έχοντας υπ' όψη ότι, η ένταση και η έκταση των φαινομένων, μπορεί να οδηγήσει σε καταστάσεις έκτακτης ανάγκης, έχει βαρύνουσα σημασία η παροχή συντονιστικών οδηγιών προς τους φορείς χειμερινής συντήρησης αναφορικά με τον συντονισμό και τη συνέργεια με τους φορείς αντιμετώπισης εκτάκτων αναγκών (ΕΛ.ΑΣ., Π.Σ, κλπ) σε ειδικότερες δράσεις για την από κοινού αντιμετώπιση προβλημάτων λόγω χιονοπτώσεων και παγετού στο οδικό δίκτυο της χώρας.

### A.1.1 Προγραμματισμός έργων και δράσεων χειμερινής συντήρησης για την αντιμετώπιση προβλημάτων από χιονοπτώσεις και παγετό στο οδικό δίκτυο

Για την αποτελεσματική εκτέλεση της χειμερινής συντήρησης κρίνεται σκόπιμη η λειτουργία σταθμών αποχιονισμού και ανεφοδιασμού κατά μήκος του οδικού δικτύου, όπως επίσης και ο καθορισμός λειτουργικών διαδικασιών.

Στην έννοια των λειτουργικών διαδικασιών εμπίπτουν και τα σχέδια αποχιονισμού και αντιμετώπισης παγετού, τα οποία συντάσσονται πριν την έναρξη της χειμερινής περιόδου από τις αρμόδιες οργανικές μονάδες των φορέων που έχουν την ευθύνη της λειτουργίας και συντήρησης του οδικού δικτύου, όπως αυτές προσδιορίζονται στο παράρτημα Β2 του παρόντος (Αρμοδιότητες φορέων χειμερινής συντήρησης οδικού δικτύου).

Στα σχέδια αυτά, τα οποία δεν αποτελούν σχέδια Πολιτικής Προστασίας, προσδιορίζονται τα μέσα και το ανθρώπινο δυναμικό που θα χρησιμοποιηθούν, καθορίζονται τα δρομολόγια και οι προτεραιότητες ανά οδικό άξονα, η ετοιμότητα, οι επικοινωνίες, όπως επίσης και ζητήματα σχετικά με την υγιεινή και ασφάλεια του προσωπικού.

Σημειώνεται ότι στο στάδιο του σχεδιασμού το ιστορικό των χιονοπτώσεων και παγετού καθώς και των σχετικών επιπτώσεων που σημειώθηκαν κατά τα προηγούμενα έτη, μπορούν να αποτελέσουν αξιόπιστη πηγή καθορισμού του εξοπλισμού και των υλικών που θα απαιτηθούν, όπως επίσης και προγραμματισμού του αναγκαίου ανθρώπινου δυναμικού.

Για τον καλύτερο προγραμματισμό της χειμερινής συντήρησης, τα σχετικά έργα και εργασίες δύναται να διαχωριστούν σε τρία χρονικά στάδια-περιόδους

**1ο ΣΤΑΔΙΟ: ΠΡΟ-ΧΕΙΜΕΡΙΝΗ ΠΕΡΙΟΔΟΣ**

Η περίοδος αυτή καλύπτει το χρονικό διάστημα από το τέλος της προηγούμενης χειμερινής περιόδου ως και ένα μήνα πριν την έναρξη της νέας.

<b>1ο ΣΤΑΔΙΟ</b>	1.1	Έκδοση διοικητικών πράξεων και κανονιστικών αποφάσεων προσδιορισμού αρμόδιων οργανικών μονάδων για την εκτέλεση έργων και δράσεων για την αντιμετώπιση χιονοπτώσεων και παγετού ανά οδικό άξονα, με βάση το ισχύον θεσμικό πλαίσιο.
	1.2	Αποτίμηση του έργου του αποχιονισμού κατά την προηγούμενη χειμερινή περίοδο με συστηματική καταγραφή των προβλημάτων που προέκυψαν.
	1.3	Προγραμματισμός πόρων και ανθρώπινου δυναμικού για την επόμενη χειμερινή περίοδο, βάσει νέας εμπειρίας και νέας αποτίμησης προηγούμενων ετών, με στόχο την βελτίωση του σχεδιασμού.
	1.4	Διατύπωση προτάσεων για την εξασφάλιση των αναγκαίων πόρων.
	1.5	Προμήθεια και αποθήκευση υλικών (πχ αλάτι, ψηφίδα, κτλ) βάσει των προβλεπόμενων αναγκών.
	1.6	Συντήρηση εξοπλισμού και μηχανημάτων.

**2ο ΣΤΑΔΙΟ: ΠΕΡΙΟΔΟΣ ΠΡΟΕΤΟΙΜΑΣΙΑΣ**

Η περίοδος αυτή καλύπτει το χρονικό διάστημα ενός μηνός πριν την έναρξη της νέας χειμερινής περιόδου.

<b>2ο ΣΤΑΔΙΟ</b>	2.1	Έκδοση σχεδίων για την εκτέλεση έργων και δράσεων για την αντιμετώπιση χιονοπτώσεων και παγετού βάσει των πιστώσεων που εγκρίθηκαν ή προβλέπεται να εγκριθούν
	2.2	Ολοκλήρωση διαδικασιών προγραμματισμένης μίσθωσης ιδιωτικών μέσων, όταν αυτό απαιτείται βάσει του αναθεωρημένου σχεδιασμού
	2.3	Ολοκλήρωση διαδικασιών πρόσληψης εποχιακού εργατοτεχνικού προσωπικού, όταν αυτό απαιτείται, για κάλυψη υπηρεσιακών αναγκών
	2.4	Κατανομή προσωπικού και ορισμός υπευθύνων για την οργάνωση και λειτουργία των προβλεπόμενων από το σχεδιασμό εγκαταστάσεων (εργοτάξια, αποθήκες άλατος, κλπ). Έλεγχος καλής λειτουργίας των μηχανημάτων και του εξοπλισμού και άμεση συντήρησή τους, αν αυτό απαιτείται και δεν έχει ήδη πραγματοποιηθεί
	2.5	Καθορισμός υπευθύνων ανά οδικό άξονα για τον αποχιονισμό και την αντιμετώπιση παγετού βάσει του αντίστοιχου σχεδιασμού. Ορισμός επικεφαλής συντονιστή και της έδρας του

**2ο ΣΤΑΔΙΟ: ΠΕΡΙΟΔΟΣ ΠΡΟΕΤΟΙΜΑΣΙΑΣ**

<b>2ο ΣΤΑΔΙΟ</b>	2.6	Προγραμματισμός βαρδιών και επιφυλακών του προσωπικού βάσει του αντίστοιχου σχεδιασμού.
	2.7	Έκδοση οδηγιών από τον επικεφαλής συντονιστή για την υλοποίηση των δράσεων και την ασφάλεια του προσωπικού επέμβασης και μέσων, έτσι ώστε να μην δημιουργείται κίνδυνος ή ζημία, με βάση τις κατευθυντήριες οδηγίες που έχουν εκδοθεί από την κεντρική διοίκηση.
	2.8	Προτεραιοποίηση των οδικών αξόνων ως προς την επέμβαση σε περιπτώσεις αδυναμίας συνολικής αντιμετώπισης προβλημάτων λόγω εκτεταμένων χιονοπτώσεων και παγετού.
	2.9	Διασφάλιση λειτουργίας του φορέα σε περιπτώσεις καταστάσεων έκτακτης ανάγκης.
	2.10	Συσκέψεις με άλλους επιχειρησιακά εμπλεκόμενους φορείς για την καλύτερη επικοινωνία και συντονισμό των επιχειρήσεων στην από κοινού αντιμετώπιση προβλημάτων από χιονοπτώσεις και παγετό.
	2.11	Συμμετοχή του φορέα χειμερινής συντήρησης στα Συντονιστικά Όργανα Πολιτικής Προστασίας (ΣΟΠΠ) των Περιφερειακών Ενοτήτων και Συντονιστικά Τοπικά Όργανα (ΣΤΟ) των Δήμων με θέμα το συντονισμό των υπηρεσιών της Περιφερειακής Ενότητας ή του Δήμου με άλλους φορείς που εμπλέκονται σε δράσεις αποχιονισμού στο οδικό δίκτυο της Περιφερειακής Ενότητας ή του Δήμου αντίστοιχα, με στόχο την αποφυγή καταστάσεων έκτακτης ανάγκης.

**3ο ΣΤΑΔΙΟ: ΧΕΙΜΕΡΙΝΗ ΠΕΡΙΟΔΟΣ**

Η περίοδος αυτή καλύπτει το χρονικό διάστημα υλοποίησης του σχεδιασμού, σύμφωνα πάντα με τις επικρατούσες καιρικές συνθήκες στα διάφορα γεωγραφικά διαμερίσματα της χώρας.

<b>3ο ΣΤΑΔΙΟ</b>	3.1	Διασφάλιση ροής πληροφοριών προς την έδρα του επικεφαλής συντονιστή σχετικών με μετεωρολογικές προβλέψεις και προειδοποιήσεις της ΕΜΥ καθώς και πληροφοριών από την επιτήρηση του οδικού δικτύου για λόγους ετοιμότητας.
	3.2	Εφαρμογή του αντίστοιχου σχεδιασμού όπου αυτό επιβάλλεται.
	3.3	Ανακατανομή πόρων, όταν τούτο κρίνεται απαραίτητο, βάσει της εξέλιξης των καιρικών φαινομένων.
	3.4	Προμήθεια επιπλέον υλικών (άλατος, ψηφίδας, κτλ.) όταν οι επικρατούσες ή οι προβλεπόμενες συνθήκες το απαιτούν. Άμεση επιδιόρθωση βλαβών εξοπλισμού και μέσων.
	3.5	Αποκλιμάκωση εργασιών και δράσεων βάσει του αντίστοιχου σχεδιασμού.

*Η ανωτέρω αναφορά στον προγραμματισμό έργων και δράσεων χειμερινής συντήρησης για την αντιμετώπιση προβλημάτων από χιονοπτώσεις και παγετό στο οδικό δίκτυο και ο διαχωρισμός τους σε χρονικά στάδια – περιόδους, είναι ενδεικτική και δύναται να διαφοροποιείται ανάλογα με τις δυνατότητες των φορέων υλοποίησης.*



## A.2 Ρόλοι και αρμοδιότητες φορέων χειμερινής συντήρησης στο οδικό δίκτυο

### A.2.1 Χαρτογραφική αποτύπωση αρμοδιοτήτων συντήρησης οδικού δικτύου της χώρας

Η Δ/ση Σχεδιασμού και Αντιμετώπισης Εκτάκτων Αναγκών της ΓΓΠΠ, στο πλαίσιο του συντονιστικού της ρόλου και με στόχο την αποσαφήνιση των αρμοδιοτήτων των φορέων που εμπλέκονται σε έργα και δράσεις συντήρησης του οδικού δικτύου, συμπεριλαμβανομένης και της χειμερινής συντήρησης, αλλά και της χωρικής κατανομής των ανωτέρω αρμοδιοτήτων ανά φορέα, προχώρησε στην χαρτογραφική αποτύπωση της κατανομής των αρμοδιοτήτων συντήρησης του οδικού δικτύου της χώρας με την χρήση Γεωγραφικών Συστημάτων Πληροφοριών.

Ειδικότερα, η Διεύθυνση Σχεδιασμού και Αντιμετώπισης Εκτάκτων Αναγκών της ΓΓΠΠ με το 7910/08-11-2017 έγγραφο της απέστειλε σε όλους τους εμπλεκόμενους φορείς ένα ολοκληρωμένο τεύχος κατανομής αρμοδιοτήτων συντήρησης του οδικού δικτύου της χώρας, προς διευκόλυνση του έργου τους, το οποίο συμπεριλαμβάνει 67 χάρτες σε επίπεδο Περιφερειακής Ενότητας ενώ παράλληλα συντάξε και 14 χάρτες σε επίπεδο Περιφέρειας με διάσταση εκτύπωσης Α1. Αντίγραφο του ανωτέρω εγγράφου και των σχετικών χαρτών έχει αναρτηθεί στον ιστοχώρο της Γ.Γ.Π.Π. και ειδικότερα στον σύνδεσμο ([www.civilprotection.gr/el/κατανομή-αρμοδιοτήτων-συντήρησης-οδικού-δικτύου](http://www.civilprotection.gr/el/κατανομή-αρμοδιοτήτων-συντήρησης-οδικού-δικτύου)).

Η ανωτέρω χαρτογραφική απεικόνιση πραγματοποιήθηκε με σκοπό την διευκόλυνση του έργου των φορέων αντιμετώπισης εκτάκτων αναγκών (ΕΛ.ΑΣ., Πυροσβεστικό Σώμα, ΕΚΑΒ) και των φορέων λειτουργίας και συντήρησης των δικτύων κοινής ωφέλειας (ΔΕΗ, ΔΕΔΔΗΕ, ΑΔΜΗΕ, ΔΕΣΦΑ, φορείς παροχής τηλεπικοινωνιακών υπηρεσιών), με την παροχή χαρτογραφικών προϊόντων μικρής κλίμακας, τα οποία σε αδρές γραμμές θα αποσαφηνίζουν τον φορέα συντήρησης, άρα και τον φορέα αποκατάστασης την βατότητας, κάθε τμήματος του οδικού δικτύου.

Διευκρινίζεται ότι η χαρτογραφική αποτύπωση αφορά αποκλειστικά την κατανομή των αρμοδιοτήτων συντήρησης και όχι την αποτύπωση του χαρακτηρισμού των τμημάτων του οδικού δικτύου (Εθνικό, Επαρχιακό, Δημοτικό) η οποία μπορεί να διαφοροποιείται κατά περίπτωση και η οποία έχει πραγματοποιηθεί από την Διεύθυνση Οδικών Υποδομών (Δ13) της Γενικής Γραμματείας Υποδομών.

Η αρχική χαρτογραφική αποτύπωση υποβλήθηκε στους αρμόδιους φορείς προς επικύρωση πριν την οριστική της έκδοση. Δεδομένου όμως ότι η κλίμακα στην οποία πραγματοποιήθηκε η επικύρωση της χαρτογραφικής αποτύπωσης σε πολλές περιπτώσεις δεν επέτρεπε την λεπτομερή διόρθωση της χάραξης των επί μέρους τμημάτων του οδικού δικτύου από τις Δ/σεις Τεχνικών Έργων, αλλά και του γεγονότος ότι η διαδικασία επικύρωσης για την ηπειρωτική χώρα ολοκληρώθηκε το 2009, είχε ως αποτέλεσμα σε πολλές περιπτώσεις να μην έχουν ενσωματωθεί αλλαγές στην κατανομή των αρμοδιοτήτων, νέες χαράξεις κ.τ.λ., που προέκυψαν έκτοτε.

Με σκοπό την διόρθωση τυχόν παραλήψεων, αλλά και την διαρκή επικαιροποίηση της χαρτογραφικής αποτύπωσης, η Δ/ση Σχεδιασμού και Αντιμετώπισης Εκτάκτων Αναγκών της ΓΓΠΠ απέστειλε σε όλους τους εμπλεκόμενους φορείς το 4103/08-06-2018 έγγραφο με τίτλο «Διαδικασία επικαιροποίησης της χαρτογραφικής αποτύπωσης αρμοδιοτήτων συντήρησης οδικού δικτύου της Χώρας» με το οποίο ζήτησε από τους φορείς συντήρησης του οδικού δικτύου (Υπηρεσίες του Υπουργείου Υποδομών και Μεταφορών, Εταιρίες Παραχώρησης, Δ/σεις Τεχνικών Έργων των Περιφερειών και των Περιφερειακών Ενοτήτων) να προχωρήσουν εκ νέου σε έλεγχο των δεδομένων που αφορούν τα τμήματα του οδικού δικτύου αρμοδιότητος τους και να αποστείλουν στην Δ/ση Σχεδιασμού και Αντιμετώπισης Εκτάκτων Αναγκών της ΓΓΠΠ τυχόν διορθώσεις ή προσθήκες ώστε να καταστεί δυνατή η διόρθωση και η επικαιροποίηση των δεδομένων και των σχετικών χαρτών.

Οι υποδείξεις και διορθώσεις που αποστέλλονται από φορείς στο ανωτέρω πλαίσιο, ενσωματώνονται το συντομότερο δυνατό από την λήψη τους και στην συνέχεια αναρτάται στην ιστοσελίδα της ΓΓΠΠ η επικαιροποιημένη έκδοση του τεύχους κατανομής αρμοδιοτήτων συντήρησης του οδικού δικτύου της χώρας, καθώς και επικαιροποιημένοι χάρτες σε επίπεδο Περιφέρειας με διάσταση εκτύπωσης Α1.

Η διαδικασία αυτή βρίσκεται σε εξέλιξη, οπότε η εκάστοτε έκδοση της χαρτογραφικής αποτύπωσης των αρμοδιοτήτων συντήρησης του οδικού δικτύου δεν θεωρείται τελική, αλλά δύναται να αναθεωρηθεί εκ νέου εφόσον προκύψουν σχόλια και παρατηρήσεις από τους αρμόδιους φορείς.

Τέλος διευκρινίζεται ότι, η χαρτογραφική απεικόνιση της κατανομής των αρμοδιοτήτων συντήρησης του οδικού δικτύου της χώρας, δεν είναι δεσμευτική για τους φορείς συντήρησης και δεν υποκαθιστά, τις σχετικές αποφάσεις σε εθνικό, περιφερειακό και τοπικό επίπεδο.

### A.2.2 Αρμοδιότητες φορέων χειμερινής συντήρησης στα ολοκληρωμένα τμήματα αυτοκινητοδρόμων

Οι αρμοδιότητες των φορέων χειμερινής συντήρησης στα ολοκληρωμένα τμήματα αυτοκινητοδρόμων, όπως επίσης και των φορέων παρακολούθησης και επίβλεψης των συμβάσεων παραχώρησης περιγράφονται στον Πίνακα 1 του Παραρτήματος Δ του Γενικού Σχεδίου Αντιμετώπισης Εκτάκτων Αναγκών και Άμεσης/Βραχείας Διαχείρισης Συνεπειών από την Εκδήλωση Χιονοπτώσεων και Παγετού με την κωδική ονομασία «ΒΟΡΕΑΣ» (ΑΔΑ: 6Δ4Ω46ΜΤΛΒ-Ε67).

Αναλυτικότερη περιγραφή των ρόλων και αρμοδιοτήτων των φορέων χειμερινής συντήρησης στα ολοκληρωμένα τμήματα αυτοκινητοδρόμων, για λόγους πληρέστερης ενημέρωσης όλων των εμπλεκόμενων φορέων, παρατίθεται στο Παράρτημα Β του Γενικού Σχεδίου Αντιμετώπισης Εκτάκτων Αναγκών και Άμεσης/Βραχείας Διαχείρισης Συνεπειών από την Εκδήλωση Χιονοπτώσεων και Παγετού με την κωδική ονομασία «ΒΟΡΕΑΣ» (ΑΔΑ: 6Δ4Ω46ΜΤΛΒ-Ε67), καθώς και στο ΑΠ 7910/8-11-2017 έγγραφο ΓΓΠΠ.

### A.2.3 Αρμοδιότητες φορέων χειμερινής συντήρησης στο εθνικό και επαρχιακό οδικό δίκτυο (πρωτεύον και δευτερεύον οδικό δίκτυο)

Μετά την εφαρμογή του Προγράμματος «Καλλικράτης» (Ν.3852/2010, ΦΕΚ 87/Α'/2010) οι αρμοδιότητες για τη συντήρηση των οδών που ανήκαν στις καταργηθείσες Νομαρχιακές Αυτοδιοικήσεις (επαρχιακό οδικό δίκτυο) και στις πρώην κρατικές Περιφέρειες (εθνικό οδικό δίκτυο), περιήλθαν πλέον στις νέες Περιφέρειες που συστήθηκαν με τον Ν. 3852/10 και ασκούνται από τις αρμόδιες υπηρεσίες τους (αρθ. 186 παρ.ΙΙ.ΣΤ.1 του Ν.3852/2010).

Στον Πίνακα 2 του Παραρτήματος Α του Γενικού Σχεδίου Αντιμετώπισης Εκτάκτων Αναγκών και Άμεσης/Βραχείας Διαχείρισης Συνεπειών από την Εκδήλωση Χιονοπτώσεων και Παγετού με την κωδική ονομασία «ΒΟΡΕΑΣ» (ΑΔΑ: 6Δ4Ω46ΜΤΛΒ-Ε67) παρουσιάζονται οι οργανικές μονάδες των Περιφερειών (Δ/σεις Τεχνικών Έργων, κλπ) που έχουν αρμοδιότητες χειμερινής συντήρησης στο εθνικό και επαρχιακό οδικό δίκτυο της χώρας, σύμφωνα με τις κανονιστικές πράξεις που έχουν εκδοθεί για το σκοπό αυτό και έχουν κοινοποιηθεί στην ΓΓΠΠ μετά από σχετική αλληλογραφία (6194/17-9-2012 έγγραφο της ΓΓΠΠ).

Διευκρινίζεται ότι σύμφωνα με την νομοθεσία περί Δημοσίων Συμβάσεων Έργων, Προμηθειών και Υπηρεσιών (Ν.4412/16, ΦΕΚ 147/Α'/2016, όπως έχει τροποποιηθεί και ισχύει) Προϊσταμένη Αρχή ή Εποπτεύουσα Αρχή είναι η αρχή ή η υπηρεσία ή το όργανο του φορέα κατασκευής του έργου που εποπτεύει την κατασκευή του ασκώντας για λογαριασμό του αποφασιστικές αρμοδιότητες, ιδίως σε θέματα τροποποίησης των όρων της σύμβασης, ενώ Διευθύνουσα Υπηρεσία ή Επιβλέπουσα Υπηρεσία είναι η τεχνική υπηρεσία του φορέα κατασκευής του έργου που είναι αρμόδια για την παρακολούθηση, έλεγχο και διοίκηση της κατασκευής του έργου.

Αναλυτικότερη περιγραφή των ρόλων και αρμοδιοτήτων των οργανικών μονάδων των Περιφερειών (Δ/σεις Τεχνικών Έργων, κλπ) που έχουν αρμοδιότητες χειμερινής συντήρησης στο εθνικό και επαρχιακό οδικό δίκτυο της χώρας, για λόγους πληρέστερης ενημέρωσης όλων των εμπλεκόμενων φορέων, παρατίθεται στο ΑΠ 7910/8-11-2017 έγγραφο ΓΓΠΠ.

#### A.2.4 Αρμοδιότητες φορέων χειμερινής συντήρησης στο υπόλοιπο δημόσιο οδικό δίκτυο (δημοτικοί οδοί, κλπ)

Το υπόλοιπο δημόσιο οδικό δίκτυο, όπως προκύπτει από τις αποφάσεις του Υπουργού ΠΕΧΩΔΕ και των Γενικών Γραμματέων των πρώην κρατικών Περιφερειών που εκδόθηκαν σε εφαρμογή του Ν.3481/2006 (ΦΕΚ 162/Α/2-8-2006), ανήκει στην αρμοδιότητα συντήρησης των Δήμων, εντός των διοικητικών ορίων εκάστου (σχετικά από 70 ως και 84 του Παραρτήματος Δ του Γενικού Σχεδίου Αντιμετώπισης Εκτάκτων Αναγκών και Άμεσης/Βραχείας Διαχείρισης Συνεπειών από την Εκδήλωση Χιονοπτώσεων και Παγετού με την κωδική ονομασία «ΒΟΡΕΑΣ» (ΑΔΑ: 6Δ4Ω46ΜΤΛΒ-Ε67).

Σε περίπτωση οδού που διέρχεται από περισσότερους Δήμους, η ευθύνη κατανέμεται τμηματικά σε κάθε Δήμο που η οδός διέρχεται μέσα στα όρια της διοικητικής του ευθύνης.

Όσον αφορά τη συντήρηση του οδικού δικτύου των πρώην Δήμων και Κοινοτήτων που συνενώνονται, νοείται ότι η αρμοδιότητα αυτή ασκείται πλέον από τους Δήμους που συνιστώνται με το άρθρο 1 του Ν.3852/2010 (αρθ. 283, παρ.1 του Ν.3852/2010).

Καθώς οι οδοί του κράτους διαιρούνται σε εθνικές, επαρχιακές και δημοτικές ή κοινοτικές και αγροτικές (σύμφωνα με το άρθ.1 του ΠΔ 28/1929 «Κωδικοποίηση διατάξεων για κατασκευή-συντήρηση οδών»), προκύπτει ότι στην αρμοδιότητα συντήρησης των Δήμων ανήκει το δημοτικό ή κοινοτικό οδικό δίκτυο, καθώς και το αγροτικό οδικό δίκτυο.

Επίσης, σύμφωνα με τον Ν3852/2010, στις αρμοδιότητες των Δήμων περιλαμβάνονται εκτός των άλλων οι αρμοδιότητες μελέτης και εκτέλεσης έργων τεχνικής υποδομής, τοπικής σημασίας, που αφορούν στη γεωργία, την κτηνοτροφία και την αλιεία και ιδίως αυτών που σχετίζονται με την αγροτική οδοποιία, την κατασκευή λιμνοδεξαμενών, τα έργα βελτίωσης βοσκοτόπων και τα εγγειοβελτιωτικά έργα (άρθρο 94 παρ.5.2 του Ν.3852/2010).

Στο πλαίσιο αυτό και με βάση τα ανωτέρω, η συντήρηση του αγροτικού οδικού δικτύου και κατά συνέπεια η αποκατάσταση αυτού από ζημιές οι οποίες προκλήθηκαν από έντονα καιρικά φαινόμενα, ανήκει στην αρμοδιότητα συντήρησης των Δήμων, εντός της χωρικής τους αρμοδιότητας.

Ειδικότερα σε περιοχές αναδάσμου, η συντήρηση του λοιπού αγροτικού δικτύου, που δεν εξυπηρετεί την λειτουργία των εγγειοβελτιωτικών έργων και μέχρι την κύρωσή του αναδάσμου, είναι αρμοδιότητα του οικείου Δήμου (αρθ. 20 Ν.674/1977, αρθ. 94 του Ν.3852/2010)

Μετά την κύρωση του αναδάσμου η συντήρηση του αγροτικού οδικού δικτύου που εξυπηρετεί τα εγγειοβελτιωτικά έργα αποδίδεται στον αρμόδιο Ο.Ε.Β. και το λοιπό αγροτικό οδικό δίκτυο μεταβιβάζεται με διαπιστωτική πράξη στον Δήμο και εγγράφεται στο Κτηματολόγιο. (παρ. 8 του άρθρου 22 του Ν. 4061/2012 όπως αυτή προστέθηκε με την παρ. 9 του άρθρου 37 του Ν. 4235/2014, 6721/18-09-2019 έγγραφό Γ.Γ.Π.Π. και 1388/239647/26-9-2019 έγγραφο της Δ/ση Εγγείων Βελτιώσεων & Εδαφοδατικών Πόρων του Υπουργείου Αγροτικής Ανάπτυξης).

Σημειώνεται ότι στην έννοια της συντήρησης του ανωτέρω οδικού δικτύου συμπεριλαμβάνεται και η αντιμετώπιση προβλημάτων από χιονοπτώσεις και παγετό (χειμερινή συντήρηση).

Τέλος, αναφορικά με το δασικό οδικό δίκτυο, εργασίες συντήρησης δεν εκτελούνται κατά τους χειμερινούς μήνες (Υπ. αριθμ. 181098/686 από 23-04-2019 έγγραφο του Τμήματος Δασικής Οδοποιίας, Μεταφορικών Εγκαταστάσεων και Δασικών Εργασιών της Διεύθυνσης Δασικών έργων και Υποδομών της Γενικής Διεύθυνσης Δασών & Δασικού Περιβάλλοντος της Γενικής Γραμματείας Περιβάλλοντος του Υπουργείου Περιβάλλοντος & Ενέργειας με θέμα «Διευκρινίσεις για ζητήματα που αφορούν τη δασική νομοθεσία και τη δασική οδοποιία»). Αρμόδια υπηρεσία για να κρίνει την αναγκαιότητα συντήρησης ενός δασικού δρόμου είναι η κατά τόπο αρμόδια Δασική Υπηρεσία.

#### A.3 Σχεδιασμός χειμερινής συντήρησης οδικού δικτύου

##### A.3.1 Σχεδιασμός χειμερινής συντήρησης στα ολοκληρωμένα τμήματα Αυτοκινητοδρόμων

Ο σχεδιασμός και η υλοποίηση δράσεων που αφορούν την χειμερινή συντήρηση στα ολοκληρωμένα τμήματα αυτοκινητοδρόμων, όπως αυτά περιγράφονται αναλυτικά στον Πίνακα 1 του Παραρτήματος Δ του Γενικού Σχεδίου Αντιμετώπισης Εκτάκτων Αναγκών και Άμεσης/Βραχείας Διαχείρισης Συνεπειών από την Εκδήλωση Χιονοπτώσεων και Παγετού με την κωδική ονομασία «ΒΟΡΕΑΣ» (ΑΔΑ: 6Δ4Ω46ΜΤΛΒ-Ε67), πραγματοποιείται με βάση τα σχέδια χειμερινής συντήρησης των εταιριών παραχώρησης, τα οποία συντάσσονται από τις Δ/σεις συντήρησης και λειτουργίας ή από τους υπεργολάβους χειμερινής συντήρησης και εγκρίνονται από τους Δ/ντές συντήρησης και λειτουργίας των παραχωρησιούχων εταιριών.

Στα ανωτέρω σχέδια προσδιορίζονται κυρίως οι αρμοδιότητες, τα καθήκοντα και οι απαιτούμενες ενέργειες των εμπλεκόμενων φορέων, οι απαιτούμενες εγκαταστάσεις και εξοπλισμός των παραχωρησιούχων εταιριών και των συμβεβλημένων με αυτές Υπεργολάβων.

Τα σχέδια χειμερινής συντήρησης, αποτελούν τμήμα των Σχεδίων Δράσης και συνεπώς τελούν υπό την έγκριση των εμπλεκόμενων Υπηρεσιών Έκτακτης Ανάγκης (όπως αυτές καθορίζονται στην εκάστοτε συμφωνία αστυνόμευσης π.χ. Αστυνομία, Πυροσβεστική κ.τ.λ.) και επίσης, δεδομένου ότι αποτελούν τμήμα των Εγχειριδίων Λειτουργίας των εταιριών παραχώρησης, τελούν υπό την έγκριση του εκάστοτε Ανεξάρτητου Μηχανικού.

Η Διεύθυνση Λειτουργίας Συντήρησης και Εκμετάλλευσης Συγκοινωνιακών Υποδομών με Σύμβαση Παραχώρησης της Γενικής Γραμματείας Υποδομών (Δ17) , η οποία έχει την αρμοδιότητα της παρακολούθησης των συμβάσεων παραχώρησης κατά την περίοδο λειτουργίας και συντήρησης των έργων παραχώρησης, προβαίνει στην παραλαβή εγχειριδίων λειτουργίας, επιθεώρησης και συντήρησης που υποβάλλονται στο Δημόσιο μετά την έγκριση από τον Ανεξάρτητο Μηχανικό, καθώς και σε έγκαιρη εισήγηση προς τον Προϊστάμενο της Διεύθυνσης Λειτουργίας Συντήρησης και Εκμετάλλευσης Υποδομών με Σύμβαση Παραχώρησης (Δ17) σε περίπτωση μη τήρησης συμβατικών απαιτήσεων. Επίσης έχει την αρμοδιότητα παρακολούθησης της εφαρμογής των εγχειριδίων λειτουργίας, επιθεώρησης και συντήρησης με την διενέργεια περιοδικών ελέγχων και την έκδοση κατευθυντήριων οδηγιών προς τις εταιρίες παραχώρησης. (ΠΔ 4/2008 – ΦΕΚ 13/Α'/2008, ΠΔ 35/2008 – ΦΕΚ 60/Α'/2008, Δ17α/10/173/15-11-2012 – ΦΕΚ 3070/Β'/2012, ΠΔ.123/2017 - ΦΕΚ 151/Α'/2017).

Στις κατευθυντήριες οδηγίες, που εκδίδει στο πλαίσιο των αρμοδιοτήτων της η Διεύθυνση Λειτουργίας Συντήρησης και Εκμετάλλευσης Συγκοινωνιακών Υποδομών με Σύμβαση Παραχώρησης (Δ17) προς τις παραχωρησιούχες εταιρίες ενόψει της χειμερινής περιόδου, θεωρούμε σκόπιμο να αναφέρεται η συμμετοχή εκπροσώπου των ανωτέρω εταιριών στα κατά τόπους ΣΟΠΠ των Περιφερειακών Ενοτήτων για θέματα που συνδέονται με την αντιμετώπιση κινδύνων από χιονοπτώσεις και παγετό, προκειμένου να ενημερώσουν τους συμμετέχοντες φορείς σχετικά με το σχεδιασμό τους.

##### A.3.2 Σχεδιασμός χειμερινής συντήρησης στο Εθνικό και Επαρχιακό οδικό δίκτυο

Οι αρμοδιότητες χειμερινής συντήρησης στο εθνικό και επαρχιακό οδικό δίκτυο (πρωτεύον και δευτερεύον οδικό δίκτυο), που έχει περιέλθει πλέον στις νέες Περιφέρειες που συστήθηκαν με τον Ν.3852/10 και ασκούνται από τις αρμόδιες υπηρεσίες τους (αρθ. 186 παρ.ΙΙ.ΣΤ.1 του Ν.3852/2010), περιγράφονται στον Πίνακα 2 του Παραρτήματος Δ και αναφέρονται αναλυτικά στο Παράρτημα Β του Γενικού Σχεδίου Αντιμετώπισης Εκτάκτων Αναγκών και Άμεσης/Βραχείας Διαχείρισης Συνεπειών από την Εκδήλωση Χιονοπτώσεων και Παγετού με την κωδική ονομασία «ΒΟΡΕΑΣ» (ΑΔΑ: 6Δ4Ω46ΜΤΛΒ-Ε67).

Στο πλαίσιο αυτό οι Προϊστάμενοι των υπηρεσιών της Περιφέρειας (Δ/σεις Τεχνικών Έργων, κλπ.) που είναι αρμόδιοι για την αντιμετώπιση προβλημάτων εξαιτίας χιονοπτώσεων και παγετού στο οδικό δίκτυο αρμοδιότητας της Περιφέρειας (Πίνακας 2 του Παραρτήματος Δ) του Γενικού Σχεδίου Αντιμετώπισης



Εκτάκτων Αναγκών και Άμεσης/Βραχείας Διαχείρισης Συνεπειών από την Εκδήλωση Χιονοπτώσεων και Παγετού με την κωδική ονομασία «ΒΟΡΕΑΣ» (ΑΔΑ: 6Δ4Ω46ΜΤΛΒ-Ε67), προχωρούν πριν την έναρξη της χειμερινής περιόδου:

#### ΕΘΝΙΚΟ ΚΑΙ ΕΠΑΡΧΙΑΚΟ ΟΔΙΚΟ ΔΙΚΤΥΟ

1	Στην επίλυση προβλημάτων που αφορούν την έγκαιρη προμήθεια και αποθήκευση άλατος ή και άλλων κατάλληλων υλικών (ψηφίδα, κτλ.), όπως επίσης και την προληπτική συντήρηση μηχανημάτων αποχιονισμού και διασποράς άλατος.
2	Στην ολοκλήρωση του σχεδιασμού έργων και δράσεων χειμερινής συντήρησης του οδικού δικτύου.
3	Στην ολοκλήρωση των διαδικασιών προγραμματισμένων μισθώσεων ιδιωτικών μέσων κλπ., όπου αυτό απαιτείται, με βάση το σχεδιασμό.
4	Στην κατανομή του διαθέσιμου προσωπικού ανά εργοτάξιο αποχιονισμού και στην έκδοση προγράμματος επιφυλακής και βαρδιών των υπαλλήλων τους.
5	Στον ορισμό υπευθύνων ανά οδικό άξονα και περιοχή ευθύνης, καθώς και υπευθύνων οργάνωσης και λειτουργίας των απαραίτητων εγκαταστάσεων (εργοτάξια, αποθήκες άλατος, κλπ) για το έργο του αποχιονισμού.
6	Στην έκδοση οδηγιών για την υλοποίηση των προβλεπόμενων δράσεων και την ασφάλεια του προσωπικού επέμβασης και μέσων, έτσι ώστε να μην δημιουργείται κίνδυνος ή ζημία, με βάση τις κατευθυντήριες οδηγίες που έχουν εκδοθεί από την κεντρική διοίκηση.
7	Στην προτεραιοποίηση των οδικών αξόνων ως προς την επέμβαση σε περιπτώσεις αδυναμίας συνολικής αντιμετώπισης προβλημάτων λόγω εκτεταμένων χιονοπτώσεων και παγετού.
8	Στην ολοκλήρωση των διαδικασιών προγραμματισμένης μίσθωσης γερανοφόρων ρυμουλκών μηχανημάτων, ή άλλων μηχανημάτων που κρίνονται καταλληλότερα, όπου και εάν αυτό απαιτείται, για την απομάκρυνση ακινητοποιημένων οχημάτων εξ αιτίας χιονόπτωσης ή παγετού, που εμποδίζουν το έργο του αποχιονισμού επί του οδικού δικτύου ευθύνης της Περιφέρειας.

Στο πλαίσιο αυτό και δεδομένης της συνέργειας των υπηρεσιών της Περιφέρειας (Δ/σεις Τεχνικών Έργων, κλπ) που εμπλέκονται σε έργα και δράσεις χειμερινής συντήρησης και των οικείων οργανικών μονάδων Πολιτικής Προστασίας (Δ/σεις και Τμήματα Πολιτικής Προστασίας) που εμπλέκονται στην αντιμετώπιση εκτάκτων αναγκών και διαχείριση των συνεπειών λόγω χιονοπτώσεων και παγετού, ειδικά όταν μια περιοχή κηρύσσεται σε κατάσταση έκτακτης ανάγκης πολιτικής προστασίας (άρθ. 2 και 8 Ν.3013/2002 όπως τροποποιήθηκε με το αρθ. 110 Ν.4249/2014), κρίνεται σκόπιμο στα ΣΟΠΠ των Περιφερειακών Ενοτήτων, τα οποία συγκαλούνται με εντολή των Περιφερειαρχών και ευθύνη των Αντιπεριφερειάρχων, να εξεταστούν και θέματα που συνδέονται με τη χειμερινή συντήρηση σε επίπεδο Περιφερειακής Ενότητας.

Οι λόγοι που επιβάλλουν να εξετασθούν τέτοιου είδους ζητήματα στα ανωτέρω ΣΟΠΠ συνδέονται με το συντονισμό και τη συνέργεια όλων των φορέων, που έχουν αρμοδιότητες χειμερινής συντήρησης εντός των διοικητικών ορίων της Περιφερειακής Ενότητας, για την από κοινού αντιμετώπιση προβλημάτων από χιονοπτώσεις και παγετό στο οδικό δίκτυο, με στόχο την αποφυγή καταστάσεων έκτακτης ανάγκης.

Θέματα που συνδέονται με την σύγκληση των ΣΟΠΠ αναφέρονται αναλυτικότερα στην παράγραφο 7.11 του του Γενικού Σχεδίου Αντιμετώπισης Εκτάκτων Αναγκών και Άμεσης/Βραχείας Διαχείρισης Συνεπειών από την Εκδήλωση Χιονοπτώσεων και Παγετού με την κωδική ονομασία «ΒΟΡΕΑΣ» (ΑΔΑ: 6Δ4Ω46ΜΤΛΒ-Ε67).

Συμπληρωματικά, κρίνεται σκόπιμο να επισημάνουμε ότι αιτήματα των αρμόδιων υπηρεσιών χειμερινής συντήρησης των Περιφερειών ή των Περιφερειακών Ενοτήτων (Διευθύνουσες Υπηρεσίες), για την πέρα των προβλεπόμενων από το σχεδιασμό τους κάλυψη αναγκών σε υλικά και μέσα για τον αποχιονισμό και την αντιμετώπιση παγετού στο οδικό δίκτυο αρμοδιότητάς τους, απευθύνονται στις οριζόμενες «Προϊστάμενες Αρχές» ή «Εποπτεύουσες Αρχές» σύμφωνα με τις διατάξεις που ισχύουν για την εκτέλεση δημοσίων έργων.

Νοείται ότι σε περιπτώσεις που προκύψουν έκτακτες ανάγκες πολιτικής προστασίας οι υπηρεσίες της Περιφέρειας, που είναι αρμόδιες για την αντιμετώπιση προβλημάτων εξαιτίας χιονοπτώσεων και παγετού στο οδικό δίκτυο αρμοδιότητας της Περιφέρειας, συνεργάζονται με τη Δ/ση Πολιτικής Προστασίας της Περιφέρειας ή τα Τμήματα Πολιτικής Προστασίας των οικείων Περιφερειακών Ενοτήτων για την αντιμετώπισή τους (ενεργοποίηση μνημονίων συνεργασίας με ιδιωτικούς φορείς για εξεύρεση επιπλέον πόρων, συνδρομή σε έρευνα και διάσωση, κλπ) .

Η κινητοποίηση των αρμόδιων υπηρεσιών χειμερινής συντήρησης των Περιφερειών, κατόπιν σχετικού αιτήματος για την υποστήριξη φορέων (Π.Σ., ΕΚΑΒ, ΔΕΔΔΗΕ, κλπ) που επιχειρούν για διάσωση και απεγκλωβισμό ατόμων, παροχή ιατρικής βοήθειας, αποκατάσταση βλαβών, κλπ., θα πρέπει να γίνεται για λόγους συντονισμού από την Δ/ση Πολιτικής Προστασίας της Περιφέρειας και τα Τμήματα Πολιτικής Προστασίας των Περιφερειακών Ενοτήτων, εφόσον έχουν εξουσιοδοτηθεί για το σκοπό αυτό και να εξετάζεται κατά προτεραιότητα.

#### A.3.3 Σχεδιασμός χειμερινής συντήρησης στο υπόλοιπο δημόσιο οδικό δίκτυο (δημοτικοί οδοί, κλπ)

Το υπόλοιπο δημόσιο οδικό δίκτυο, όπως προκύπτει από τις αποφάσεις του Υπουργού ΠΕΧΩΔΕ και των Γενικών Γραμματέων των πρώην κρατικών Περιφερειών που εκδόθηκαν σε εφαρμογή του Ν.3481/2006 (ΦΕΚ 162Α/2-8-2006), ανήκει στην αρμοδιότητα συντήρησης των Δήμων, όπως έχει ήδη αναφερθεί στην παράγραφο Α2.3 του παρόντος.

Νοείται ότι στην έννοια της συντήρησης του οδικού δικτύου συμπεριλαμβάνεται και η αντιμετώπιση προβλημάτων από χιονοπτώσεις και παγετό στο οδικό δίκτυο (χειμερινή συντήρηση).

Στο πλαίσιο αυτό οι Προϊστάμενοι των τεχνικών υπηρεσιών του Δήμου, που κατά κανόνα είναι αρμόδιοι για τη συντήρηση του οδικού δικτύου που εμπήκει στην αρμοδιότητα του Δήμου (στην οποία συμπεριλαμβάνεται και η αντιμετώπιση προβλημάτων εξαιτίας χιονοπτώσεων και παγετού), κατόπιν σχετικής εντολής του Δημάρχου προχωρούν πριν την έναρξη της χειμερινής περιόδου:

#### ΥΠΟΛΟΙΠΟ ΔΗΜΟΣΙΟ ΟΔΙΚΟ ΔΙΚΤΥΟ (δημοτικοί οδοί κλπ)

1	Στην έγκαιρη προμήθεια και αποθήκευση άλατος ή και άλλων κατάλληλων υλικών (ψηφίδα, κτλ.), όπως επίσης και την προληπτική συντήρηση μηχανημάτων αποχιονισμού και διασποράς άλατος.
2	Στην ολοκλήρωση του σχεδιασμού έργων και δράσεων χειμερινής συντήρησης του οδικού δικτύου.
3	Στην ολοκλήρωση των διαδικασιών προγραμματισμένων μισθώσεων ιδιωτικών μέσων κλπ., όπου αυτό απαιτείται, με βάση το σχεδιασμό.

**ΥΠΟΛΟΙΠΟ ΔΗΜΟΣΙΟ ΟΔΙΚΟ ΔΙΚΤΥΟ (δημοτικοί οδοί κλπ)**

4	Στον ορισμό υπευθύνων και επικεφαλής συντονιστή για τις εργασίες αποχιονισμού και αντιμετώπισης προβλημάτων παγετού του εσωτερικού οδικού δικτύου των πολεοδομικών συγκροτημάτων και οικισμών αρμοδιότητάς τους.
5	Στην προτεραιοποίηση των οδικών αξόνων ως προς την επέμβαση σε περιπτώσεις αδυναμίας συνολικής αντιμετώπισης προβλημάτων λόγω εκτεταμένων χιονοπτώσεων και παγετού.
6	Στην έκδοση προγράμματος επιφυλακής και βαρδιών των υπαλλήλων τους.

Στο πλαίσιο αυτό και δεδομένης της συνέργειας των υπηρεσιών του Δήμου που εμπλέκονται σε έργα και δράσεις χειμερινής συντήρησης και του Γραφείου Πολιτικής Προστασίας που εμπλέκεται στην αντιμετώπιση εκτάκτων αναγκών και διαχείριση των συνεπειών λόγω χιονοπτώσεων και παγετού, ειδικά όταν μια περιοχή κηρύσσεται σε κατάσταση έκτακτης ανάγκης πολιτικής προστασίας (άρθ. 2 και 8 Ν.3013/2002 όπως τροποποιήθηκε με το αρθ. 110 Ν.4249/2014), κρίνεται σκόπιμο στα ΣΤΟ των Δήμων, να εξεταστούν και θέματα που συνδέονται με τη χειμερινή συντήρηση σε επίπεδο Δήμου.

Οι λόγοι που επιβάλλουν να εξετασθούν τέτοιου είδους ζητήματα στα ΣΤΟ συνδέονται με το συντονισμό και τη συνεργασία όλων των φορέων, που έχουν αρμοδιότητες χειμερινής συντήρησης εντός των διοικητικών ορίων του Δήμου, για την από κοινού αντιμετώπιση προβλημάτων από χιονοπτώσεις και παγετό στο οδικό δίκτυο, με στόχο την αποφυγή καταστάσεων έκτακτης ανάγκης.

Νοείται ότι σε περιπτώσεις που προκύψουν έκτακτες ανάγκες πολιτικής προστασίας λόγω χιονοπτώσεων και παγετού οι Προϊστάμενοι των υπηρεσιών του Δήμου, που είναι αρμόδιοι για την αντιμετώπιση προβλημάτων εξαιτίας χιονοπτώσεων και παγετού στο οδικό δίκτυο αρμοδιότητας του Δήμου, συνεργάζονται με τον υπεύθυνο Πολιτικής Προστασίας του Δήμου για την αντιμετώπισή τους (ενεργοποίηση μνημονίων συνεργασίας με ιδιωτικούς φορείς για εξεύρεση επιπλέον πόρων, συνδρομή σε έρευνα και διάσωση, κλπ)

Η κινητοποίηση των αρμοδίων υπηρεσιών χειμερινής συντήρησης των Δήμων, κατόπιν σχετικού αιτήματος για την υποστήριξη φορέων (Π.Σ., ΕΚΑΒ, ΔΕΔΔΗΕ, κλπ) που επιχειρούν για διάσωση και απεγκλωβισμό ατόμων, παροχή ιατρικής βοήθειας, αποκατάσταση βλαβών, κλπ., θα πρέπει να γίνεται για λόγους συντονισμού από το Γραφείο Πολιτικής Προστασίας του Δήμου και να εξετάζεται κατά προτεραιότητα.

**A.3.4 Χαρτογραφική απεικόνιση σχεδίων αποχιονισμού του κύριου οδικού δικτύου της χώρας**

Η Διεύθυνση Σχεδιασμού και Αντιμετώπισης Εκτάκτων Αναγκών της Γενικής Γραμματείας Πολιτικής Προστασίας, προς διευκόλυνση όλων των φορέων που εμπλέκονται σε όλο το φάσμα αντιμετώπισης προβλημάτων λόγω χιονοπτώσεων και παγετού στο οδικό δίκτυο, από την χειμερινή περίοδο 2006-2007 εκδίδει σε ετήσια βάση, για τις εννιά ηπειρωτικές περιφέρειες της χώρας, με τη βοήθεια γεωγραφικών συστημάτων πληροφοριών, σειρά θεματικών χαρτών στους οποίους απεικονίζονται:

- Οι θέσεις αρχικής στάθμευσης μηχανημάτων που χρησιμοποιούνται για χειμερινή συντήρηση (Σταθμοί Αποχιονισμού, κλπ)
- Τα μέσα που διατίθενται αθροιστικά ανά θέση σε αρχικό στάδιο και ανά οδικό άξονα
- Τα σημεία στάθμευσης των περιπολικών του Π.Σ. κατά την φάση 2 (αυξημένη ετοιμότητα, μερική ή γενική επιφυλακή)

Στόχος της ανωτέρω θεματικής χαρτογράφησης είναι η διαμόρφωση συνολικής αρχικής εικόνας από τους φορείς που εμπλέκονται σε επιχειρησιακό και τακτικό επίπεδο, για την υποβοήθηση του έργου

τους, αναφορικά με την κατανομή των μέσων που χρησιμοποιούνται σε αρχικό στάδιο για την χειμερινή συντήρηση στο κύριο Οδικό Δίκτυο (Αυτοκινητόδρομοι, Εθνικό και Επαρχιακό οδικό δίκτυο αρμοδιότητας Περιφερειών και παράπλευρο οδικό δίκτυο Αυτοκινητοδρόμων).

Η χαρτογράφηση πραγματοποιείται σε δύο διαφορετικές θεματικές σειρές. Στην πρώτη σειρά ως υπόβαθρο απεικονίζονται τα διοικητικά όρια των Περιφερειακών Ενοτήτων ενώ στην δεύτερη σειρά ως υπόβαθρο απεικονίζονται οι υψομετρικές κλάσεις, δεδομένης της σημασίας του υψομέτρου στην εκδήλωση χιονοπτώσεων και παγετού. Συγκεκριμένα, οι υψομετρικές κλάσεις που χρησιμοποιούνται στην ανωτέρω χαρτογραφική απεικόνιση είναι, πεδινή (0-300 μέτρα), λοφώδης (301-600 μέτρα), ημιορεινή (601-900 μέτρα), ορεινή (άνω των 900 μέτρων). Οι ανωτέρω υψομετρικές κλάσεις καθορίστηκαν σε συνεργασία με την Εθνική Μετεωρολογική Υπηρεσία (υπ' αριθμ' Φ.970/ΑΔ:7753/Σ1863/22-11-2012 έγγραφο της ΕΜΥ), ώστε να είναι κοινές με τις υψομετρικές κλάσεις που χρησιμοποιεί η ΕΜΥ στα καθημερινά δελτία πρόγνωσης καιρού καθώς και τα Έκτακτα Δελτία Επιδείνωσης Καιρού (ΕΔΕΚ) και Έκτακτα Δελτία Πρόγνωσης Επικίνδυνων Καιρικών Φαινομένων (ΕΔΠΕΚΦ), τα οποία προσδιορίζουν χωρικά και χρονικά την εξέλιξη των καιρικών φαινομένων.

**A.4 Ετοιμότητα φορέων χειμερινής συντήρησης για την αντιμετώπιση προβλημάτων λόγω χιονοπτώσεων και παγετού στο οδικό δίκτυο**

Η ετοιμότητα φορέων χειμερινής συντήρησης θα πρέπει να βασίζεται στις καθημερινές προγνώσεις των καιρικών φαινομένων κατά τη χειμερινή περίοδο.

Θεσμικά, ο επίσημος φορέας πρόγνωσης καιρικών φαινομένων, όπως χιονοπτώσεις, παγετός, χαμηλές θερμοκρασίες κτλ., είναι η Εθνική Μετεωρολογική Υπηρεσία (Ε.Μ.Υ.) (ΠΔ 161/1997, ΦΕΚ 142/Α'/1997).

Τονίζεται ότι μετεωρολογικά προϊόντα (αριθμητικά μοντέλα πρόγνωσης καιρού, άλλες ειδικές προγνώσεις καιρού, κλπ) που παράγουν εκπαιδευτικά ιδρύματα και άλλα ερευνητικά κέντρα και ινστιτούτα, έχουν ερευνητικό και ενημερωτικό χαρακτήρα και δεν μπορούν να χρησιμοποιηθούν θεσμικά από την πολιτεία για την τεκμηρίωση κατάστασης ετοιμότητας πολιτικής προστασίας λόγω έντονων καιρικών φαινομένων, που γίνεται μόνο κατόπιν των σχετικών επίσημων προγνώσεων της Ε.Μ.Υ.

Οι αρμόδιες οργανικές μονάδες των φορέων υλοποίησης έργων και δράσεων χειμερινής συντήρησης στο οδικό δίκτυο οφείλουν να ενημερώνονται σε καθημερινή βάση κατά την διάρκεια της χειμερινής περιόδου για την εξέλιξη των καιρικών φαινομένων σύμφωνα με τις επίσημες προγνώσεις της Εθνικής Μετεωρολογικής Υπηρεσίας.

Επίσης, η ΕΜΥ εκτός των καθημερινών δελτίων πρόγνωσης καιρού εκδίδει και Έκτακτα Δελτία Επιδείνωσης Καιρού (ΕΔΕΚ) και Έκτακτα Δελτία Πρόγνωσης Επικίνδυνων Καιρικών Φαινομένων (ΕΔΠΕΚΦ), τα οποία προσδιορίζουν χωρικά και χρονικά την εξέλιξη των καιρικών φαινομένων (υπ' αριθμ' Φ 595/ΑΔ. 741/Σ. 143/1-2-2010 έγγραφο της ΕΜΥ). Τα ανωτέρω έκτακτα δελτία της ΕΜΥ (ΕΔΕΚ και ΕΔΠΕΚΦ) αποτελούν πληροφορία με βαρύνουσα σημασία για την ετοιμότητα των φορέων χειμερινής συντήρησης.

Τα Έκτακτα Δελτία Επιδείνωσης Καιρού (ΕΔΕΚ) και τα Έκτακτα Δελτία Πρόγνωσης Επικίνδυνων Καιρικών Φαινομένων (ΕΔΠΕΚΦ), που εκδίδονται από την ΕΜΥ και αποστέλλονται στο Κέντρο Επιχειρήσεων Πολιτικής Προστασίας (ΚΕΠΠ/ΕΣΚΕ) διαβιβάζονται με ιδιαίτερο προειδοποιητικό σήμα προς όλους τους εμπλεκόμενους φορείς, συμπεριλαμβανομένων και των φορέων χειμερινής συντήρησης, προκειμένου να τεθούν οι φορείς σε κατάσταση ετοιμότητας πολιτικής προστασίας σε εφαρμογή του άρθρ. 2 παρ.4α του Ν. 3013/2002 για την αντιμετώπιση εκτάκτων αναγκών λόγω πρόβλεψης έντονων ή επικίνδυνων καιρικών φαινομένων.

Τα επίπεδα ετοιμότητας βάσει των Έκτακτων Δελτίων Επιδείνωσης Καιρού (ΕΔΕΚ) ή των Έκτακτων Δελτίων Πρόγνωσης Επικίνδυνων Καιρικών Φαινομένων (ΕΔΠΕΚΦ), οι συγκεκριμένες ενέργειες του κάθε επιχειρησιακά εμπλεκόμενου Φορέα σε κάθε επίπεδο και η λήψη πρόσθετων μέτρων καθορίζεται από τον αντίστοιχο σχεδιασμό του.

Ειδικότερα ζητήματα που συνδέονται με την αποστολή του ανωτέρω ιδιαίτερου προειδοποιητικού σήματος περιγράφονται στο Διάγραμμα 1 του Γενικού Σχεδίου Αντιμετώπισης Εκτάκτων Αναγκών και Άμεσης/



Βραχείας Διαχείρισης Συνεπειών από την Εκδήλωση Χιονοπτώσεων και Παγετού με την κωδική ονομασία «ΒΟΡΕΑΣ» (ΑΔΑ: 6Δ4Ω46ΜΤΛΒ-Ε67).

Νοείται ότι οι Δ/νσεις Πολιτικής Προστασίας των Περιφερειών και τα Γραφεία Πολιτικής Προστασίας των Δήμων που λαμβάνουν από το ΚΕΠΠ/ΕΣΚΕ τα ιδιαίτερα προειδοποιητικά σήματα, με συνημμένα τα Έκτακτα Δελτία Επιδείνωσης Καιρού (ΕΔΕΚ) και τα Έκτακτα Δελτία Πρόγνωσης Επικίνδυνων Καιρικών Φαινομένων (ΕΔΠΕΚΦ), που εκδίδονται από την ΕΜΥ, θα πρέπει άμεσα να ενημερώνουν τους επικεφαλής υπεύθυνους χειμερινής συντήρησης του οδικού δικτύου αρμοδιότητας των Περιφερειών και των Δήμων αντίστοιχα, προκειμένου να τεθούν σε ετοιμότητα για την αντιμετώπιση χιονοπτώσεων και παγετού στο οδικό δίκτυο αρμοδιότητάς τους, σύμφωνα με το σχεδιασμό τους για τη χειμερινή συντήρηση.

Σημειώνεται ότι ο υψομετρικός προσδιορισμός που χρησιμοποιείται στα δελτία της ΕΜΥ (πεδινές, ημιορεινές περιοχές, κλπ) είναι σε απόλυτη συμφωνία με τις υψομετρικές κλάσεις που χρησιμοποιούνται από τη ΓΓΠΠ για τη χαρτογραφική απεικόνιση των σχεδίων αποχιονισμού (σχετικό έγγραφο της ΕΜΥ Φ970/ΑΔ7753/Σ.1863/22-11-2012).

#### A.5 Φορέας ενημέρωσης για την επικρατούσα κατάσταση στο οδικό δίκτυο

Η επίσημη ενημέρωση όλων των εμπλεκόμενων φορέων σε επιχειρησιακό επίπεδο, συμπεριλαμβανομένων και των υπευθύνων λειτουργίας των έργων με παραχώρηση, για την επικρατούσα κατάσταση στο οδικό δίκτυο από πλευράς χιονοπτώσεων και παγετού, αποτελεί αρμοδιότητα των κατά τόπους υπευθύνων υπηρεσιών τροχαίας της ΕΛ.ΑΣ.

Ειδικότερα, για την επικρατούσα κατάσταση, κυρίως στους αυτοκινητόδρομους (Π.Α.Θ.Ε. Εγνατία οδός, κλπ) και στο Εθνικό και Επαρχιακό οδικό δίκτυο, ιδίως σε περιπτώσεις εκτάκτων αναγκών λόγω χιονοπτώσεων ή παγετού, παρακαλείται το Αρχηγείο της ΕΛΑΣ να εκδώσει σχετική διαταγή για την άμεση και απευθείας ενημέρωση του Κέντρου Επιχειρήσεων Πολιτικής Προστασίας (ΚΕΠΠ/ ΕΣΚΕ) από τις κατά τόπους υπεύθυνες υπηρεσίες τροχαία της ΕΛΑΣ, σε εφαρμογή του Παραρτήματος Ε' του Γενικού Σχεδίου Πολιτικής Προστασίας «ΞΕΝΟΚΡΑΤΗΣ» (Υ.Α.1299/7-4-2003 - ΦΕΚ 423/Β'/2003).

Η επίσημη ενημέρωση του κοινού, για την επικρατούσα κατάσταση και την βατότητα του οδικού δικτύου από πλευράς χιονοπτώσεων και παγετού, αποτελεί αρμοδιότητα των κατά τόπους υπευθύνων υπηρεσιών της ΕΛΑΣ .

Η ενημέρωση του κοινού πραγματοποιείται κατά περίπτωση με την έκδοση δελτίων τύπου και ανακοινώσεων, με την μορφή προφορικών δηλώσεων και συνεντεύξεων καθώς και μέσω της ιστοσελίδας της ΕΛΑΣ ([www.astynomia.gr](http://www.astynomia.gr)) η οποία ενημερώνεται σε τακτά χρονικά διαστήματα, καθ όλη την διάρκεια της χειμερινής περιόδου για την επικρατούσα κατάσταση στο οδικό δίκτυο από πλευράς χιονοπτώσεων και παγετού.



# ΠΑΡΑΡΤΗΜΑ Β

## ΑΡΜΟΔΙΟΤΗΤΕΣ ΛΕΙΤΟΥΡΓΙΑΣ ΚΑΙ ΣΥΝΤΗΡΗΣΗΣ ΟΔΙΚΟΥ ΔΙΚΤΥΟΥ

ΣΧΕΔΙΟ ΑΝΤΙΜΕΤΩΠΙΣΗΣ  
ΕΚΤΑΚΤΩΝ ΑΝΑΓΚΩΝ  
ΑΠΟ ΤΗΝ ΕΚΔΗΛΩΣΗ  
ΧΙΟΝΟΠΤΩΣΕΩΝ ΚΑΙ ΠΑΓΕΤΟΥ

ΔΗΜΟΣ ΦΛΩΡΙΝΑΣ  
2022 - 2023



# ΠΑΡΑΡΤΗΜΑ B.1

## ΓΕΝΙΚΑ ΠΕΡΙ ΣΥΝΤΗΡΗΣΗΣ ΚΑΙ ΕΠΙΤΗΡΗΣΗΣ ΤΟΥ ΟΔΙΚΟΥ ΔΙΚΤΥΟΥ

ΣΧΕΔΙΟ ΑΝΤΙΜΕΤΩΠΙΣΗΣ  
ΕΚΤΑΚΤΩΝ ΑΝΑΓΚΩΝ  
ΑΠΟ ΤΗΝ ΕΚΔΗΛΩΣΗ  
ΧΙΟΝΟΠΤΩΣΕΩΝ ΚΑΙ ΠΑΓΕΤΟΥ

ΔΗΜΟΥ ΦΛΩΡΙΝΑΣ  
2022 - 2023



**B.1 Γενικά περί συντήρησης και επιτήρησης του οδικού δικτύου**

Σύμφωνα με το Ν. 3481/2006 (ΦΕΚ 162Α/2006) «ως συντήρηση νοείται η αποκατάσταση των βλαβών του οδοστρώματος και των στοιχείων ασφαλείας της οδού (στηθαία, νησίδες ασφαλείας, σήμανση κ.ο.κ.), επιφυλασσομένων των διατάξεων που ισχύουν κάθε φορά για την αρμοδιότητα και τις ευθύνες των Οργανισμών Κοινής Ωφέλειας.»

Σύμφωνα με τις Οδηγίες Συντήρησης Αυτοκινητοδρόμων - Στοιχειώδης Συντήρηση οι οποίες εκδόθηκαν από την Εγνατία Οδό Α.Ε. και εγκρίθηκαν με την υπ' αριθμ. Δ3β/156/10-Ω/30-6-2003 απόφαση του ΥΠΕΧΩΔΕ και τις Οδηγίες Συντήρησης Αυτοκινητοδρόμων - Κύρια Συντήρηση Οδοστρωμάτων οι οποίες εκδόθηκαν από την Εγνατία Οδό Α.Ε. και εγκρίθηκαν με την υπ' αριθμ. Δ1α/ο/8/60/12-07-2004 απόφαση του ΥΠΕΧΩΔΕ, ως Κύρια Συντήρηση των στοιχείων του αυτοκινητόδρομου ορίζεται το σύνολο των παρεμβάσεων που έχουν ως σκοπό την πλήρη αποκατάσταση της ποιοτικής και δομικής τους κατάστασης. Περιλαμβάνουν εργασίες μεγάλης έκτασης, όπως αποκαταστάσεις, βελτιώσεις και επισκευές των στοιχείων του αυτοκινητόδρομου.

Σύμφωνα με τον Κώδικα Οδικής Κυκλοφορίας (Ν. 2696/1999, ΦΕΚ 57Α/1999 όπως τροποποιήθηκε και ισχύει) άρθρο 10, παράγραφος 1, «Όποιος έχει τις κατά τον παρόντα Κώδικα αρμοδιότητες ή την εξουσία επί του πράγματος, επί του οποίου διεξάγεται δημόσια κυκλοφορία, υποχρεούται να λαμβάνει κάθε μέτρο, ώστε από τη δημόσια κυκλοφορία να μη δημιουργείται κίνδυνος ή ζημία τρίτων προσώπων ή άλλων έννομων αγαθών.»

Σύμφωνα με την γνωμοδότηση 323/2008 του Νομικού Συμβουλίου του Κράτους, η οποία έγινε αποδεκτή με το 46096/22-07-2008 έγγραφο του Υπουργείου Εσωτερικών, «Η αρμοδιότητα των Ο.Τ.Α. Α' Βαθμού για απομάκρυνση πάσης φύσεως αντικειμένων μετά την πρόκληση ατυχημάτων, απορρέει αφενός μεν από τις διατάξεις των άρθρων 75 στοιχείο Ι περιπτ.(β) αριθμ.4 και περ.(γ) αριθμ.4 του Ν.3463/2006 (ΦΕΚ 114 Α'), στις οποίες προβλέπεται αρμοδιότητά τους για την καθαριότητα των κοινοχρήστων χώρων περιλαμβανομένων των οδών, καθώς και για τη λήψη μέτρων για την αποφυγή δυσμενών επιδράσεων στην ασφάλεια της κυκλοφορίας, αφετέρου δε από τις διατάξεις του άρθρου 10 παρ.1 του Ν.2696/1999 «Κώδικας Οδικής Κυκλοφορίας» (ΦΕΚ 57 Α'), με τις οποίες ανατίθεται στις υπηρεσίες οι οποίες είναι αρμόδιες κατά το νόμο για τη συντήρηση των οδών και η αρμοδιότητα για την διασφάλιση και την επίβλεψη της απρόσκοπτης και ασφαλούς διεξαγωγής της κυκλοφορίας στις οδούς ευθύνης τους και την αποφυγή δημιουργίας κινδύνων ή ζημιών από τη δημόσια κυκλοφορία, σε τρίτα πρόσωπα ή έννομα αγαθά. Για τους Ο.Τ.Α. Β' Βαθμού, αντίστοιχες αρμοδιότητες για τις οδούς ευθύνης τους, απορρέουν από το συνδυασμό των διατάξεων του άρθρου 8 παρ.1 του Π.Δ/τος 30/1996 «Κώδικας Νομαρχιακής Αυτοδιοίκησης» (ΦΕΚ 21 Α') και του άρθρου 10 παρ.1 του Ν.2696/1999 (Κ.Ο.Κ.) (ΦΕΚ 57 Α')».

Σύμφωνα με τα ανωτέρω οι φορείς συντήρησης του οδικού δικτύου έχουν την αρμοδιότητα τόσο για την τακτική συντήρηση του οδοστρώματος και των συνοδών τεχνικών έργων όσο και για την εξασφάλιση της απρόσκοπτης και ασφαλούς κυκλοφορίας των οχημάτων στο οδικό δίκτυο με την αποκατάσταση της βατότητας και την απομάκρυνση εμποδίων που μπορεί να έχουν προκληθεί εκτός των άλλων και από την εκδήλωση φυσικών ή ανθρωπογενών καταστροφών, στα οποία περιλαμβάνονται το χιόνι, τα πλημμυρικά ύδατα και τα φερτά υλικά, οι εδαφικοί και βραχώδεις όγκοι που έχουν κατολισθήσει, τα ερείπια κατεστραμμένων κτηρίων κ.τ.λ.

Η επικρατούσα κατάσταση στο οδικό δίκτυο, ο έλεγχος κυκλοφορίας, η επιβολή προσωρινών περιορισμών ή απαγορεύσεων κυκλοφορίας σε όλο το οδικό δίκτυο της χώρας, όταν αυτό επιβάλλεται από ιδιαίτερους λόγους ασφαλείας ή σε έκτακτες περιπτώσεις για την αντιμετώπιση τελείως προσωρινών καταστάσεων αποτελεί αρμοδιότητα των κατά τόπους αρμοδίων υπηρεσιών της ΕΛ.ΑΣ σύμφωνα με την ισχύουσα νομοθεσία (Π.Δ.1/2005, άρθρ. 52 του Κώδικα Οδικής Κυκλοφορίας Ν. 2696/1999 – ΦΕΚ 57/Α'/1999, όπως αυτό έχει αντικατασταθεί με την παρ. 9 του άρθρου 48 του Ν. 4313/2014).

Επισημαίνεται ότι, για τα τμήματα του οδικού δικτύου που εντάσσονται στο πρόγραμμα «Δρόμοι Ανάπτυξης» των έργων με Σύμβαση Παραχώρησης του Υπουργείου Υποδομών & Μεταφορών, που έχουν κυρωθεί οι Συμβάσεις Παραχώρησής τους και έχουν παραδοθεί για λειτουργία, το ανωτέρω έργο της ΕΛ.ΑΣ πραγματοποιείται σύμφωνα και με τα προβλεπόμενα στις σχετικές συμφωνίες αστυνόμευσης μεταξύ του Υπουργείου Προστασίας του Πολίτη και των παραχωρησιούχων εταιρειών.

Επίσης, ο έλεγχος της επικρατούσας κατάστασης για την καλή λειτουργία του έργου παραχώρησης (επιθεώρηση, επισήμανση και αντιμετώπιση εκτάκτων συμβάντων, λήψη μέτρων ενημέρωσης των χρηστών, διαχείριση κυκλοφορίας, κλπ) πραγματοποιείται και με ευθύνη των παραχωρησιούχων εταιρειών στο οδικό δίκτυο αρμοδιότητάς τους, με άμεση ενημέρωση των κατά τόπους αρμόδιων υπηρεσιών της ΕΛ.ΑΣ.

Διευκρινίζεται ότι η αστυνόμευση του έργου παραχώρησης από την ΕΛ.ΑΣ. είναι ανεξάρτητη από τον έλεγχο της επικρατούσας κατάστασης που πραγματοποιείται από τους παραχωρησιούχους και προβλέπεται στις σχετικές συμβάσεις παραχώρησης και εγχειρίδια λειτουργίας.



# ΠΑΡΑΡΤΗΜΑ Β.2

## ΚΑΤΑΝΟΜΗ ΤΩΝ ΑΡΜΟΔΙΟΤΗΤΩΝ ΣΥΝΤΗΡΗΣΗΣ ΤΟΥ ΟΔΙΚΟΥ ΔΙΚΤΥΟΥ

ΣΧΕΔΙΟ ΑΝΤΙΜΕΤΩΠΙΣΗΣ  
ΕΚΤΑΚΤΩΝ ΑΝΑΓΚΩΝ  
ΑΠΟ ΤΗΝ ΕΚΔΗΛΩΣΗ  
ΧΙΟΝΟΠΤΩΣΕΩΝ ΚΑΙ ΠΑΓΕΤΟΥ

ΔΗΜΟΣ ΦΛΩΡΙΝΑΣ  
2022 - 2023



**B.2.1 Κατανομή των αρμοδιοτήτων συντήρησης του οδικού δικτύου**

Η κατανομή των αρμοδιοτήτων συντήρησης των ολοκληρωμένων τμημάτων των αυτοκινητοδρόμων βασίστηκε στις αποφάσεις του Υπουργού ΠΕΧΩΔΕ που εκδόθηκαν σε εφαρμογή του Ν.3481/2006 (ΦΕΚ 162/Α/2-8-2006) και επικαιροποιήθηκε με βάση τις χαράξεις των νέων τμημάτων αυτοκινητοδρόμων που κατασκευάστηκαν από τις παραχωρησιούχες εταιρίες του προγράμματος «Δρόμοι ανάπτυξης». Αντίστοιχα η κατανομή των αρμοδιοτήτων συντήρησης του Εθνικού και Επαρχιακού οδικού βασίστηκε στις αποφάσεις των Γενικών Γραμματέων των Κρατικών Περιφερειών που εκδόθηκαν σε εφαρμογή του Ν.3481/2006 (ΦΕΚ 162/Α/2-8-2006) και παρατίθενται στο σχετικό παράρτημα Β του παρόντος και επικυρώθηκε από τις Δ/νσεις Τεχνικών Έργων των Περιφερειών και των Περιφερειακών Ενοτήτων (Πρώην Νομαρχιακών Αυτοδιοικήσεων).

Μετά την εφαρμογή του Προγράμματος «Καλλικράτης» (Ν.3852/2010, ΦΕΚ 87/Α'/2010) οι αρμοδιότητες για τη συντήρηση των οδών που ανήκαν στις καταργηθείσες Νομαρχιακές Αυτοδιοικήσεις (επαρχιακό οδικό δίκτυο) και στις πρώην κρατικές Περιφέρειες (εθνικό οδικό δίκτυο), περιήλθαν πλέον στις νέες Περιφέρειες που συστήθηκαν με τον Ν. 3852/10 και ασκούνται από τις αρμόδιες υπηρεσίες τους (αρθ. 186 παρ.ΙΙ.ΣΤ.1 του Ν.3852/2010).

Η αρμοδιότητα συντήρησης των τμημάτων του οδικού δικτύου που έχει χαρακτηριστεί ως Εθνικό ή Επαρχιακό οδικό δίκτυο και διέρχεται μέσα από οικισμούς προϋφιστάμενους του 1923, χωρίς εγκεκριμένο σχέδιο πόλης ή μέσα στα όρια οικισμών οριοθετημένων σύμφωνα με το από 24.4.1985 Π.Δ. (Φ.Ε.Κ. 181Δ/1985), ανήκει κατά περίπτωση στις Περιφέρειες ή τους οικείους Δήμους ανάλογα με τα όσα αναφέρονται στις αντίστοιχες αποφάσεις των Γενικών Γραμματέων των πρώην κρατικών Περιφερειών ή των Περιφερειάρχων μετά την εφαρμογή του Προγράμματος «Καλλικράτης».

Το υπόλοιπο δημόσιο οδικό δίκτυο, όπως προκύπτει από τις ανωτέρω αποφάσεις, ανήκει στην αρμοδιότητα συντήρησης των Δήμων, εντός των διοικητικών ορίων εκάστου.

**B.2.2 Κατανομή των αρμοδιοτήτων συντήρησης του οδικού δικτύου**

Μετά την εφαρμογή του Προγράμματος «Καλλικράτης» (Ν.3852/2010, ΦΕΚ 87/Α'/2010) οι αρμοδιότητες για τη συντήρηση των οδών που ανήκαν στις καταργηθείσες Νομαρχιακές Αυτοδιοικήσεις (επαρχιακό οδικό δίκτυο) και στις πρώην κρατικές Περιφέρειες (εθνικό οδικό δίκτυο), περιήλθαν πλέον στις νέες Περιφέρειες που συστήθηκαν με τον Ν. 3852/10 και ασκούνται από τις αρμόδιες υπηρεσίες τους (αρθ. 186 παρ.ΙΙ.ΣΤ.1 του Ν.3852/2010).

Στον Πίνακα 2 του Παραρτήματος Δ του Γενικού Σχεδίου Αντιμετώπισης Εκτάκτων Αναγκών και Άμεσης/Βραχείας Διαχείρισης Συνεπειών από την Εκδήλωση Χιονοπτώσεων και Παγετού με την κωδική ονομασία «ΒΟΡΕΑΣ» (ΑΔΑ: 6Δ4Ω46ΜΤΛΒ-Ε67), παρουσιάζονται συνοπτικά οι οργανικές μονάδες των Περιφερειών (Δ/νσεις Τεχνικών Έργων, κλπ) που έχουν αρμοδιότητες συντήρησης στο εθνικό και επαρχιακό οδικό δίκτυο της χώρας, σύμφωνα με τις κανονιστικές πράξεις που έχουν εκδοθεί για το σκοπό αυτό και έχουν κοινοποιηθεί στην ΓΓΠΠ μετά από σχετική αλληλογραφία (6194/17-9-2012 έγγραφο της ΓΓΠΠ).

**B.2.3 Κατανομή των αρμοδιοτήτων συντήρησης στο υπόλοιπο δημόσιο οδικό δίκτυο (δημοτικοί οδοί, κλπ)**

Το υπόλοιπο δημόσιο οδικό δίκτυο, όπως προκύπτει από τις αποφάσεις του Υπουργού ΠΕΧΩΔΕ και των Γενικών Γραμματέων των πρώην κρατικών Περιφερειών που εκδόθηκαν σε εφαρμογή του Ν.3481/2006 (ΦΕΚ 162Α/2-8-2006), ανήκει στην αρμοδιότητα συντήρησης των Δήμων, εντός των διοικητικών ορίων εκάστου.

Σε περίπτωση οδού που διέρχεται από περισσότερους Δήμους, η ευθύνη κατανέμεται τμηματικά σε κάθε Δήμο που η οδός διέρχεται μέσα στα όρια της διοικητικής του ευθύνης

Όσον αφορά τη συντήρηση του οδικού δικτύου των πρώην Δήμων και Κοινοτήτων που συνενώνονται, νοείται ότι η αρμοδιότητα αυτή ασκείται πλέον από τους Δήμους που συνιστώνται με το άρθρο 1 του Ν.3852/2010 (αρθ. 283, παρ.1 του Ν.3852/2010).

Σύμφωνα με το άρθρο 1 του ΠΔ 28/1929 «Κωδικοποίηση διατάξεων για κατασκευή-συντήρηση οδών» οι οδοί του κράτους διαιρούνται σε εθνικές, επαρχιακές και δημοτικές ή κοινοτικές και αγροτικές.

Επίσης, σύμφωνα με το άρθρο 94 του Ν.3852/2010, στο άρθρο 75 παρ. Ι του Κώδικα Δήμων και Κοινοτήτων προστίθεται τομέας υπό στοιχείο η' και υπό τον τίτλο «Αγροτική Ανάπτυξη - Κτηνοτροφία - Αλιεία», στον οποίο περιλαμβάνονται εκτός των άλλων οι αρμοδιότητες μελέτης και εκτέλεσης έργων τεχνικής υποδομής, τοπικής σημασίας, που αφορούν στη γεωργία, την κτηνοτροφία και την αλιεία και ιδίως αυτών που σχετίζονται με την αγροτική οδοποιία, την κατασκευή λιμνοδεξαμενών, τα έργα βελτίωσης βοσκοτόπων και τα εγγειοβελτιωτικά έργα.

Στο πλαίσιο αυτό και με βάση τα ανωτέρω, η συντήρηση του αγροτικού οδικού δικτύου και κατά συνέπεια η αποκατάσταση αυτού από ζημιές οι οποίες προκλήθηκαν από έντονα καιρικά φαινόμενα, ανήκει στην αρμοδιότητα συντήρησης των Δήμων, εντός της χωρικής τους αρμοδιότητας

Η αρμοδιότητα συντήρησης των τμημάτων του οδικού δικτύου που έχει χαρακτηριστεί ως Εθνικό ή Επαρχιακό οδικό δίκτυο και διέρχεται μέσα από οικισμούς προϋφιστάμενους του 1923, χωρίς εγκεκριμένο σχέδιο πόλης ή μέσα στα όρια οικισμών οριοθετημένων σύμφωνα με το από 24.4.1985 Π.Δ. (Φ.Ε.Κ. 181Δ/1985), ανήκει κατά περίπτωση στις Περιφέρειες ή τους οικείους Δήμους ανάλογα με τα όσα αναφέρονται στις αντίστοιχες αποφάσεις των Γενικών Γραμματέων των πρώην κρατικών Περιφερειών ή των Περιφερειαρχών μετά την εφαρμογή του Προγράμματος «Καλλικράτης» .

Σημειώνεται (όπως έχει ήδη αναφερθεί) ότι στην έννοια της συντήρησης του ανωτέρω οδικού δικτύου συμπεριλαμβάνεται και η αντιμετώπιση προβλημάτων από χιονοπτώσεις και παγετό (χειμερινή συντήρηση).

#### B.2.4 Οι αρμοδιότητες φορέων αποχιονισμού και αντιμετώπισης παγετού στο οδικό δίκτυο του Δήμου Φλώρινας

Σύμφωνα με την 104320/4397 του Περιφερειάρχη Δυτικής Μακεδονίας, (ΦΕΚ 3307Β'/11-12-2012), γίνεται ο καθορισμός οδών που ανήκουν στην αρμοδιότητα συντήρησης των Υπηρεσιών της Έδρας της Περιφέρειας Δυτικής Μακεδονίας και των Υπηρεσιών των Περιφερειακών Ενοτήτων που υπάγονται στην Περιφέρεια. Ταυτόχρονα προσδιορίζεται το λοιπό οδικό δίκτυο (δημοτικό, αγροτικό κ.ά.).

Το υπόλοιπο δημόσιο οδικό δίκτυο, όπως προκύπτει από τις αποφάσεις του Υπουργού ΠΕΧΩΔΕ και των Γενικών Γραμματέων των πρώην κρατικών Περιφερειών που εκδόθηκαν σε εφαρμογή του Ν.3481/2006 (ΦΕΚ 7162/Α/2-8-2006), ανήκει στην αρμοδιότητα συντήρησης των Δήμων, εντός των διοικητικών ορίων εκάστου.

Σε περίπτωση οδού που διέρχεται από περισσότερους Δήμους, η ευθύνη κατανέμεται τμηματικά σε κάθε Δήμο που η οδός διέρχεται μέσα στα όρια της διοικητικής του ευθύνης.

Όσον αφορά τη συντήρηση του οδικού δικτύου των πρώην Δήμων και Κοινοτήτων που συνενώνονται, νοείται ότι η αρμοδιότητα αυτή ασκείται πλέον από τους Δήμους που συνιστώνται με το άρθρο 1 του Ν.3852/2010 (αρθ. 283, παρ.1 του Ν.3852/2010).

ΧΑΡΑΚΤΗΡΙΣΜΟΣ ΟΔΙΚΟΥ ΔΙΚΤΥΟΥ	ΑΡΜΟΔΙΟΣ ΦΟΡΕΑΣ/ΥΠΗΡΕΣΙΑ
Πρωτεύον Εθνικό οδικό δίκτυο	Διεύθυνση Τεχνικών Έργων (Έδρας)
Δευτερεύον Εθνικό οδικό δίκτυο	Περιφέρειας Δυτικής Μακεδονίας (πρώην ΔΕΣΕ)

ΧΑΡΑΚΤΗΡΙΣΜΟΣ ΟΔΙΚΟΥ ΔΙΚΤΥΟΥ	ΑΡΜΟΔΙΟΣ ΦΟΡΕΑΣ/ΥΠΗΡΕΣΙΑ
Πρωτεύον Επαρχιακό οδικό δίκτυο	Διεύθυνση Τεχνικών Έργων
Δευτερεύον Επαρχιακό οδικό δίκτυο	Περιφερειακής Ενότητας Φλώρινας
Δημοτικό – Κοινοτικό οδικό δίκτυο	Διεύθυνση Τεχνικών Υπηρεσιών Δήμου Φλώρινας
Κύριο Αγροτικό οδικό δίκτυο	
Λοιπό οδικό δίκτυο	

Παρακάτω αναγράφονται αναλυτικά τα τμήματα του κύριου Εθνικού, Επαρχιακού οδικού δικτύου και ο υπεύθυνος συντήρησης τους.

Τα τμήματα Εθνικών οδών εντός των διοικητικών ορίων του Νομού Φλώρινας που διέρχονται τα διοικητικά όρια του Δήμου Φλώρινας και που εκχιονίζονται από τη Δ.Τ.Ε. (Έδρας) Π.Δ.Μ., είναι τα παρακάτω:

ΥΠΕΥΘΥΝΟΣ ΣΥΝΤΗΡΗΣΗΣ		
ΔΙΕΥΘΥΝΣΗ ΤΕΧΝΙΚΩΝ ΕΡΓΩΝ (Έδρας) ΠΕΡΙΦΕΡΕΙΑΣ ΔΥΤΙΚΗΣ ΜΑΚΕΔΟΝΙΑΣ (πρώην ΔΕΣΕ)		
Α/Α ΟΔΟΥ	ΤΜΗΜΑ ΟΔΟΥ	ΜΗΚΟΣ
2	Τελωνείο Κρυσταλλοπηγής – Διασταύρωση Βεύης	69,6
3	Διασταύρωση Βεύης – Κόμβος Παραβεγορίτιδας (διασταύρωση Φλώρινας-Έδεσσας-Πτολεμαΐδας)	17,5
	Φλώρινα-Τελωνείο Νίκης	15,9
	Νέο τμήμα Ε.Ο. Φλώρινας - Πτολεμαΐδας (Ε65)	-

ΠΑΡΑΤΗΡΗΣΗ: Εξαιρούνται τα τμήματα των Εθνικών οδών που βρίσκονται εντός των εγκεκριμένων Σχεδίων πόλεων του Δήμου Φλώρινας.

Τα τμήματα Εθνικών και Επαρχιακών οδών εντός των διοικητικών ορίων του Νομού Φλώρινας που διέρχονται τα διοικητικά όρια του Δήμου Φλώρινας και που εκχιονίζονται από τη Δ.Τ.Ε. Περιφερειακής Ενότητας Φλώρινας, είναι τα παρακάτω:

ΥΠΕΥΘΥΝΟΣ ΣΥΝΤΗΡΗΣΗΣ		
ΔΙΕΥΘΥΝΣΗ ΤΕΧΝΙΚΩΝ ΕΡΓΩΝ ΠΕΡΙΦΕΡΕΙΑΚΗΣ ΕΝΟΤΗΤΑΣ ΦΛΩΡΙΝΑΣ		
ΕΘΝΙΚΟ ΔΙΚΤΥΟ		
Α/Α ΟΔΟΥ	ΤΜΗΜΑ ΟΔΟΥ	ΜΗΚΟΣ
2	Βεύη – Κέλλη- Όρια Περιφερειακής Ενότητας Έδεσσας	16,9
3	Βεύη – Αμύνταιο (μέσω Κλειδιού)-Διασταύρωση με Επ. Ο. 20	11,5
	Κόμβος Αμυνταίου – Όρια Περιφερειακής Ενότητας Κοζάνης (μέσω ΑΗΣ Αμυνταίου)	9,8

ΠΡΩΤΕΥΟΝ ΕΠΑΡΧΙΑΚΟ ΟΔΙΚΟ ΔΙΚΤΥΟ		
Α/Α ΟΔΟΥ	ΤΜΗΜΑ ΟΔΟΥ	ΜΗΚΟΣ
4	Φλώρινα - Τροπαιούχος - Υδρούσα - Δροσοπηγή - Οξυά (Όρια Περιφ.Εν. Καστοριάς)	26,7



16	Παπαγιάννης - Ιτέα (από διασταύρωση με Ε.Ο. Νεοχωρακίου) - Μελίτη - Αχλάδα	14,8
	Διασταύρωση Μελίτης - Ιτέα - Διασταύρωση Μαρίνας - Κόμβος Ν. Καυκάσου	10,3
	Διασταύρωση Μελίτης - Αχλάδα - Σκοπός (Περιφερειακός Μελίτης)	12,4

ΔΕΥΤΕΡΕΥΟΝ ΕΠΑΡΧΙΑΚΟ ΟΔΙΚΟ ΔΙΚΤΥΟ

Α/Α ΟΔΟΥ	ΤΜΗΜΑ ΟΔΟΥ	ΜΗΚΟΣ
1	Φλώρινα - Περιοχή Πρώτης - Σερβικά Σύνορα δια περιοχών Κλαδοράχης και Παρορίου	12,2
2	Φλώρινα - Ανω Καλλίνικη - Νέος Καύκασος	2,1
3	Φλώρινα - Πέρασμα - Κολχική	7,7
5	Τροπαιούχος - Πολυπόταμος προς Ανω Μελά και Γάβρον δια περιοχής Ατραπού	18,6
6	Τροπαιούχος - Τριανταφυλλιά	4,3
7	Ακρίτας (Μπούφι) - Ανω Κλειναί - Μαρίνα, από οδού Φλωρίνης - Αλβ. Συνόρων - Άνω και Κάτω Κλεινών και Άνω και Κάτω Καλλίνικης	17,7
8	Κάτω Κλειναί - Πολυπλάτανος - Νίκη	7,4
9	Κρατερόν - Εθνικόν - Αγ. Παρασκευή	6,3
12	Σ. Σταθμός Φλωρίνης - Μεσονήσι - Φλάμπουρο δι' Αμμοχωρίου - Λεπτοκαρυάς	11,9
13	Σερβικόν Μνημείον - 59ον χλμ. οδού Κοζάνης - Φλωρίνης	-
14	Βεύη - Αγ. Βαρθολομαίος - Τροπαιούχοι δια Περάσματος	16,0
15	Μαρίνα - Μεσόκαμπος - Σέρβικα Σύνορα δια Μεσοχωρίου	6,1
16	Παπαγιάννης - Ιτέα προς Καρυδιάν και Αγραν δια Νεοχωρακίου, Μελίτης, Αχλάδας, Σκοπού, Παπαδιάς και Καλυβιών	9,3
17	Σερβικόν Μνημείον - Λόφοι - Μελίτη	6,8

ΠΑΡΑΤΗΡΗΣΗ: Εξαιρούνται τα τμήματα των επαρχιακών οδών που βρίσκονται εντός των εγκεκριμένων Σχεδίων πόλεων του Δήμου Φλώρινας.

Για τον αποχιονισμό και την αντιμετώπιση προβλημάτων από παγετό όλων των υπολοίπων δημόσιων οδών (εκτός αυτών που υπάγονται στη Δ.Τ.Ε. Περιφέρειας Δυτικής Μακεδονίας και στη Δ.Τ.Ε. Περιφερειακής Ενότητας Φλώρινας) υπεύθυνος είναι ο Δήμος Φλώρινας και κατ' επέκταση η αρμόδια υπηρεσία του (Δ/ση Τεχνικών Υπηρεσιών), μέσα στα όρια της διοικητικής του περιφέρειας (άρθρο 7 του Ν.3481/2006-ΦΕΚ 162/Α'/2006 & 6785/24.10.2014 έγγραφο του Υπουργείου Δημόσιας Τάξης & Προστασίας του Πολίτη).



# ΠΑΡΑΡΤΗΜΑ Β.3

## ΣΧΕΔΙΟ ΑΠΟΧΙΟΝΙΣΜΟΥ ΔΗΜΟΥ ΦΛΩΡΙΝΑΣ

ΣΧΕΔΙΟ ΑΝΤΙΜΕΤΩΠΙΣΗΣ ΕΚΤΑΚΤΩΝ ΑΝΑΓΚΩΝ ΑΠΟ ΤΗΝ ΕΚΔΗΛΩΣΗ ΧΙΟΝΟΠΤΩΣΕΩΝ ΚΑΙ ΠΑΓΕΤΟΥ

ΔΗΜΟΣ ΦΛΩΡΙΝΑΣ  
2022 - 2023

### B.3.1 Οργάνωση - Συντονισμός - Επίβλεψη

Η οργάνωση, συντονισμός και επίβλεψη των εργασιών αντιμετώπισης χιονοπτώσεων – παγετού γίνεται – ανάλογα τα καθήκοντα - από:

- Τον Αρμόδιο Αντιδήμαρχο ή Εντεταλμένο Δημοτικό Σύμβουλο (γενικός συντονισμός – λήψη αναγκαίων προληπτικών και κατασταλτικών μέτρων κατά των χιονοπτώσεων - παγετού)
- Τον συντονιστή Αποχιονισμού (οργάνωση - συντονισμός)
- Τους επιβλέποντες ανά Δ.Ε. Δήμου Φλώρινας (επίβλεψη)

με την συνδρομή των μηχανημάτων και του προσωπικού που ορίζονται από σχετική απόφαση του Δημάρχου Φλώρινας με θέμα: «Ορισμός υπαλλήλων ως υπευθύνων για την λήψη αναγκαίων προληπτικών και κατασταλτικών μέτρων κατά των χιονοπτώσεων» και των μισθωμένων μηχανημάτων/χειριστών που προκύπτουν από τις διαδικασίες:

Ο σχεδιασμός/συντονισμός γίνεται λαμβάνοντας υπόψη τις παρατηρήσεις:

- του Συντονιστικού Τοπικού Οργάνου (Σ.Τ.Ο.) του Δήμου Φλώρινας
- της Αστυνομικής Δ/σης Φλώρινας (και του Τ.Τ.Φλώρινας)
- της Πυροσβεστικής Υπηρεσίας Φλώρινας

Επίσης λαμβάνει υπόψη:

- την ενημέρωση/γνωμοδότηση από Προέδρους Κοινοτήτων
- τη σπουδαιότητα κάθε οδού από κυκλοφοριακής απόψεως
- τις κλιματολογικές συνθήκες που επικρατούν σε κάθε τομέα του Δήμου (υψόμετρο οδού, έκθεση οδού (ανήλιο, προσήλιο), ύπαρξη ανέμων κλπ).
- τις πληροφορίες από πολίτες και φορείς (μετά από εξακρίβωση)

Σε κάθε μία Δημοτική Ενότητα (Φλώρινας, Κάτω Κλεινών, Μελίτης, Περάσματος) ορίζονται επιβλέποντες, οι οποίοι θα επιβλέπουν τις εργασίες του αποχιονισμού στους αντίστοιχους τομείς.

Στις έντονες χιονοπτώσεις το γραφείο Πολιτικής Προστασίας – μετά από αίτημα της αρμόδιας υπηρεσίας ή του αρμόδιου αντιδημάρχου - ζητά τη συνεργασία άλλων φορέων (Τροχαία, Στρατό, Πυροσβεστική Υπηρεσία κλπ) για την επίλυση των προβλημάτων.

### B.3.2 Προτεραιότητες

Σε περιπτώσεις εκτεταμένων και έντονων χιονοπτώσεων ή παγετού τα προβλήματα δεν είναι δυνατόν να αντιμετωπισθούν ταυτόχρονα σε όλα τα σημεία του δικτύου και για αυτό γίνεται ιεράρχηση των προβλημάτων με αυστηρώς αντικειμενικά κριτήρια όπως:

- Η σπουδαιότητα της οδού και του συγκεκριμένου σημείου στο δίκτυο (κεντρικοί οδοί, Νοσοκομείο, Αστυνομία, Πυροσβεστική Υπηρεσία, Στρατός, Δημαρχείο, Σχολικές μονάδες κ.ά.)
- Τις ευπαθείς ομάδες του πληθυσμού (ΑΜΕΑ, νεφροπαθείς κλπ)
- Τα διαθέσιμα μέσα και προσωπικό
- Τις κτηνοτροφικές και βιομηχανικές μονάδες
- Η κρισιμότητα της κατάστασης όπως αυτή διαπιστώνεται από τον αρμόδιο αντιδήμαρχο ή τον Συντονιστή (υπεύθυνο οργάνωσης-συντονισμού) του Δήμου Φλώρινας, την Πυροσβεστική Υπηρεσία και τις κατά τόπου Αστυνομικές κλπ Αρχές.



### B.3.3 Κατηγοροποίηση φάσεων / ενεργειών κύριου και δευτερεύοντος αποχιονισμού

ΣΗΜΑΝΣΗ/ΧΑΡΑΚΤΗΡΙΣΜΟΣ ΤΜΗΜΑΤΟΣ ΟΔΙΚΟΥ ΔΙΚΤΥΟΥ	ΦΑΣΗ / ΣΚΟΠΙΜΟΤΗΤΑ ΑΠΟΧΙΟΝΙΣΜΟΥ
1	<p><b>ΔΙΚΤΥΟ ΠΡΩΤΗΣ ΦΑΣΗΣ ΚΥΡΙΟΥ ΑΠΟΧΙΟΝΙΣΜΟΥ</b></p> <p>Τμήματα οδικού δικτύου (δημοτικού) όπου γίνεται η πρώτη φάση του αποχιονισμού.</p> <p>Σκοπεύει στον άμεσο αποχιονισμό:</p> <ul style="list-style-type: none"> <li>• τμημάτων οδικού δικτύου που χρησιμοποιείται για πρόσβαση σε σχολικές μονάδες, σε νοσοκομεία και Δημόσιες Υπηρεσίες.</li> <li>• κεντρικών οδών σύνδεσης οικισμών</li> <li>• τμημάτων οδικού δικτύου που συνδέουν οικισμούς με το Εθνικό ή Επαρχιακό οδικό δίκτυο</li> <li>• τμημάτων οδικού δικτύου που χαρακτηρίζεται από αυξημένη κίνηση οχημάτων</li> <li>• τμημάτων οδικού δικτύου που χρησιμοποιείται από τα μέσα μαζικής μεταφοράς</li> </ul>
2	<p><b>ΔΙΚΤΥΟ ΔΕΥΤΕΡΗΣ ΦΑΣΗΣ ΚΥΡΙΟΥ ΑΠΟΧΙΟΝΙΣΜΟΥ</b></p> <p>Αποχιονισμός κατοικημένων περιοχών - τμήματα οδικού δικτύου (δημοτικού ή αγροτικού ή δασικού) όπου γίνεται η δεύτερη φάση του αποχιονισμού. Ξεκινάει ταυτόχρονα ή μετά τη λήξη της πρώτης φάσης του αποχιονισμού.</p> <p>Σκοπεύει στον άμεσο αποχιονισμό:</p> <ul style="list-style-type: none"> <li>• των τομέων της πόλης της Φλώρινας, των οικισμών/χωριών/κατοικημένων περιοχών</li> <li>• δευτερευόντων οδών (κυρίως αγροτικού δικτύου) σύνδεσης οικισμών</li> <li>• τμημάτων οδικού δικτύου πρόσβασης σε θρησκευτικούς ή τουριστικούς προορισμούς.</li> <li>• αγροτικών ή δασικών τμημάτων οδικού δικτύου πρόσβασης σε κτηνοτροφικές μονάδες ή μεμονωμένες κατοικίες</li> <li>• τμήματα οδικού δικτύου πρόσβασης σε περιοχές δεξαμενών ύδατος.</li> </ul>

ΣΗΜΑΝΣΗ/ΧΑΡΑΚΤΗΡΙΣΜΟΣ ΤΜΗΜΑΤΟΣ ΟΔΙΚΟΥ ΔΙΚΤΥΟΥ	ΦΑΣΗ / ΣΚΟΠΙΜΟΤΗΤΑ ΑΠΟΧΙΟΝΙΣΜΟΥ
3	<p><b>ΔΙΚΤΥΟ ΤΡΙΤΗΣ ΦΑΣΗΣ ΚΥΡΙΟΥ ΑΠΟΧΙΟΝΙΣΜΟΥ</b></p> <p>Τμήματα οδικού δικτύου (αγροτικού ή δασικού) όπου γίνεται η τρίτη φάση του αποχιονισμού. Ξεκινάει μετά τη λήξη της δεύτερης φάσης του αποχιονισμού.</p> <p>Σκοπεύει στον άμεσο αποχιονισμό:</p> <ul style="list-style-type: none"> <li>• τριτευόντων οδών (κυρίως αγροτικού δικτύου) σύνδεσης οικισμών</li> <li>• αγροτικών δρόμων πρόσβασης σε κτηνοτροφικές, βιομηχανικές μονάδες ή μεμονωμένες κατοικίες</li> </ul>
4	<p><b>ΔΙΚΤΥΟ ΔΕΥΤΕΡΕΥΟΝΤΟΣ ΑΠΟΧΙΟΝΙΣΜΟΥ (ΤΕΤΑΡΤΗΣ ΦΑΣΗΣ)</b></p> <p>Τμήματα οδικού δικτύου (αγροτικού ή δασικού) όπου γίνεται η τέταρτη φάση του αποχιονισμού.</p> <p>Σκοπεύει στον άμεσο αποχιονισμό:</p> <ul style="list-style-type: none"> <li>• τμημάτων οδικού δικτύου πρόσβασης σε ακατοίκητους οικισμούς</li> <li>• τμημάτων δασικού οδικού δικτύου</li> <li>• αγροτικών δρόμων πρόσβασης σε κτηνοτροφικές και βιομηχανικές μονάδες ή μεμονωμένες κατοικίες</li> </ul> <p>Η εκτέλεση του δευτερεύοντος αποχιονισμού γίνεται:</p> <ul style="list-style-type: none"> <li>• εάν κρίνεται αναγκαίος από τον αρμόδιο Αντιδήμαρχο ή συντονιστή ή επιβλέποντα αποχιονισμού</li> <li>• εφόσον έχουν ολοκληρωθεί οι τρεις φάσεις του κύριου αποχιονισμού</li> <li>• μετά από ενημέρωση για εγκλωβισμό πολιτών</li> <li>• μετά από ενημέρωση-γνωμοδότηση Προέδρου ή εκπροσώπου Τ. Κ. και σύμφωνη γνώμη του Αρμόδιου Αντιδημάρχου</li> </ul>

### B.3.4 Πόλη Φλώρινας

Γίνεται αποχιονισμός όλων των οδών και κοινόχρηστων χώρων (πλατείες, γέφυρες, πεζόδρομοι κ.ά.) με προτεραιότητα για εύκολη πρόσβαση στο:

1. Γενικό Νοσοκομείο Φλώρινας (περιμετρικές οδοί, εσωτερικό χώρο, είσοδος-έξοδος)
2. Αστυνομική Διεύθυνση Φλώρινας (περιμετρικές οδοί, εσωτερικός χώρος στάθμευσης υπηρεσιακών οχημάτων)
3. Πυροσβεστική Υπηρεσία Φλώρινας (περιμετρικές οδοί)
4. Γηροκομεία (περιμετρικοί οδοί, προαύλιο χώρο)

5. Δημόσιες Υπηρεσίες (περιμετρικοί οδοί, χώροι στάθμευσης)
6. Σχολικές μονάδες - Παιδικό Σταθμοί (περιμετρικοί οδοί, προαύλιο χώρο)
7. Πανεπιστήμιο - Τ.Ε.Ι. (περιμετρικές οδοί, προαύλιο χώρο)
8. Σιδηροδρομικός σταθμός – ΚΤΕΛ (περιμετρικές οδοί, χώροι στάθμευσης)
9. Τμήματα εθνικού και επαρχιακού δικτύου εντός σχεδίου πόλεως (7ης Νοεμβρίου, Κων.Καραμανλή, Μοναστηρίου κ.ά)
10. Γέφυρες, πεζογέφυρες, πλατείες, κοινόχρηστες σκάλες, πεζόδρομοι

### B.3.5 Τομείς/περιοχές/δρομολόγια Δ.Ε. Φλώρινας

Γίνεται αποχιονισμός των οδών και κοινόχρηστων χώρων της πόλης της Φλώρινας και των Δημοτικών Κοινοτήτων πλην των τμημάτων των εθνικών και επαρχιακών οδών που διέρχονται εντός των διοικητικών ορίων.

Στοιχεία οικισμών/πόλης Δημοτικής Ενότητας Φλώρινας:

ΟΙΚΙΣΜΟΣ	ΠΛΗΘΥΣΜΟΣ	ΥΨΟΜΕΤΡΟ
Άλωνα	237	1000
Αρμενοχώρι	1,063	620
Μεσονήσι	227	620
Πρώτη	103	690
Σκοπιά	571	695
Φλώρινα	14,555	660

Παρακάτω γίνεται αναφορά των περιοχών και οδών αρμοδιότητας του Δήμου Φλώρινας όπου πρέπει να εκτελεστούν οι εργασίες αντιμετώπισης χιονοπτώσεων – παγετού στη Δημοτική Ενότητα Φλώρινας.

Στις εν λόγω περιοχές οι εργασίες αντιμετώπισης χιονοπτώσεων – παγετού θα εκτελούνται με τη χρήση μισθωμένων μηχανημάτων/χειριστών που προκύπτουν από τις διαγωνιστικές διαδικασίες. Ταυτόχρονη χρήση προβλέπεται και για τα μηχανήματα/χειριστές του Δήμου Φλώρινας λαμβάνοντας υπόψη την ανάγκη ρίψης αλατιού ή εκτενέστερου αποχιονισμού.

#### ΔΗΜΟΤΙΚΗ ΕΝΟΤΗΤΑ ΦΛΩΡΙΝΑΣ

##### Κατοικημένες περιοχές/χωριά/οικισμοί

- Πόλη Φλώρινας
- 2ες Εργατικές Κατοικίες,
- 4ες Εργατικές Κατοικίες
- 5ες Εργατικές Κατοικίες
- περιοχή κοιμητηρίων (εσωτερικός, χώρος στάθμευσης)
- περιοχή Πανεπιστημίου - ΔΑΚ - ΔΙΑΔΥΜΑ (Γιάτσοβο)
- περιοχή ΤΕΙ,
- περιοχή σφαγείων
- Συνοικισμός Σ. Ιωαννίδη
- Πρώτη
- Σκοπιά

#### ΔΗΜΟΤΙΚΗ ΕΝΟΤΗΤΑ ΦΛΩΡΙΝΑΣ

- Άλωνα
- Αρμενοχώρι
- Μεσονήσι
- προσβάσεις (δρόμοι) σε μεμονωμένες κατοικίες, κτηνοτροφικές και βιομηχανικές μονάδες

##### Οδικό άξονες αρμοδιότητας Δήμου Φλώρινας (Δημοτικό/Αγροτικό/Δασικό)

- Οδός λόφου Αγ. Παντελεήμονα (προς Φ.Ο.Ο.Φ.)
- Σ.Ιωαννίδη - 6ο χλμ Δευτερεύοντος εθνικού δικτύου Φλώρινας /Κρυσταλλοπηγής
- Φλώρινα – Άλωνα
- Οδός Τροπαιούχου (Φλώρινα – Σκοπιά)
- Πρώτη – Δευτερεύον επαρχιακό δίκτυο Φλώρινας/Αγ.Παρασκευής
- Μοναστήρι Αγ. Μαρκου - Δευτερεύον επαρχιακό δίκτυο Φλώρινας/Αγ.Παρασκευής
- Αρμενοχώρι – Παπαγιάννη
- Μεσονήσι - Δευτερεύον εθνικό δίκτυο Φλώρινα/Κοζάνης
- Λοιπό Δημοτικό/Αγροτικό/Δασικό οδικό δίκτυο

### ΔΗΜΟΤΙΚΗ ΕΝΟΤΗΤΑ ΦΛΩΡΙΝΑΣ

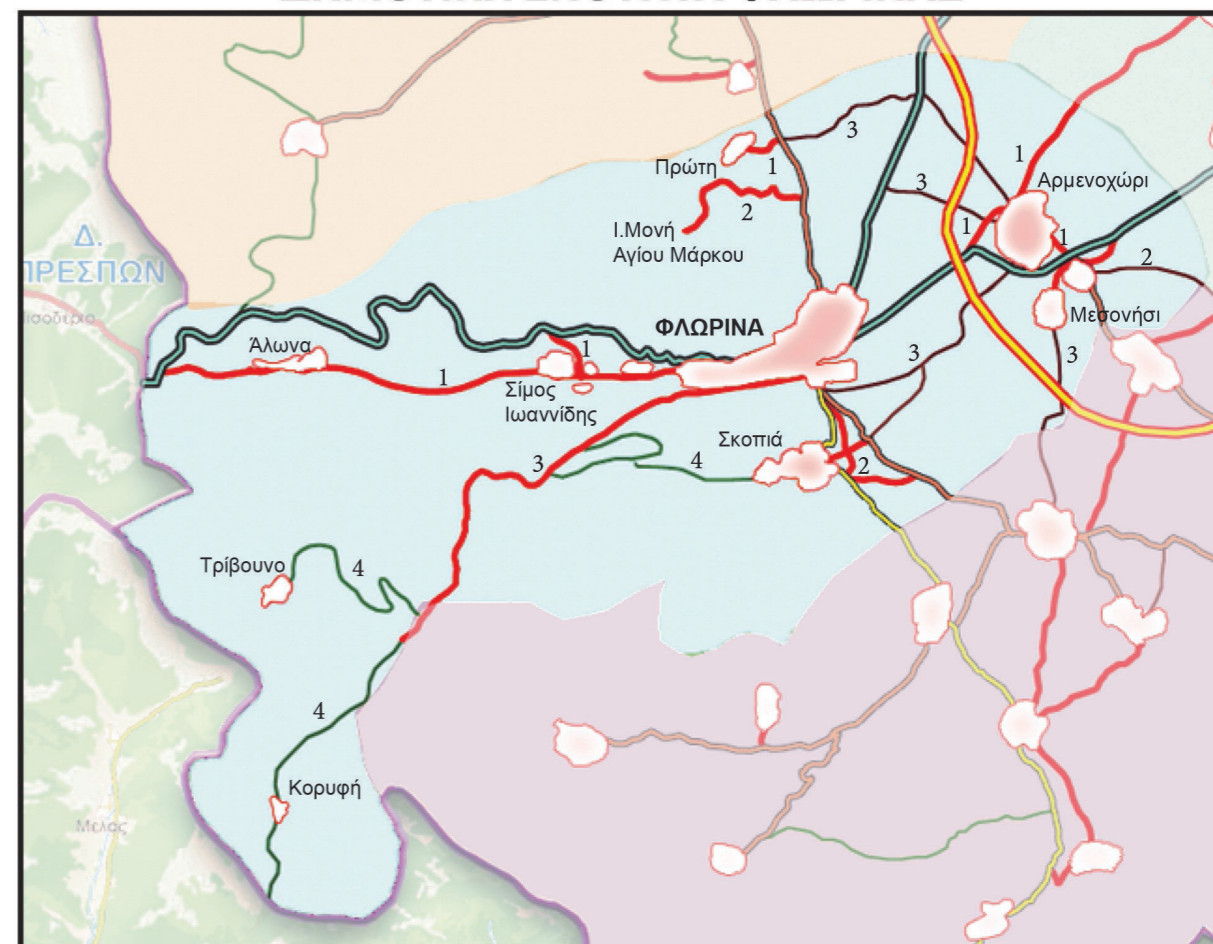



**B.3.6 Τομείς/περιοχές/δρομολόγια Δ.Ε. Κάτω Κλεινών**

Γίνεται αποχιονισμός των οδών και κοινόχρηστων χώρων της Δημοτικής Ενότητας ψεντός και εκτός των οικισμών.

Στοιχεία οικισμών Δημοτικής Ενότητας Κάτω Κλεινών:

ΟΙΚΙΣΜΟΣ	ΠΛΗΘΥΣΜΟΣ	ΥΨΟΜΕΤΡΟ
Αγίας Παρασκευής	209	615
Ακρίτα	134	1015
Άνω Καλλινίκης	325	600
Άνω Κλεινών	222	640
Εθνικού	71	680
Κάτω Καλλινίκης	145	600
Κάτω Κλεινών	455	620
Κλαδορράχης	76	670
Κρατερού	151	990
Μαρίνης	200	595
Μεσοκάμπου	133	600
Μεσοχωρίου	514	600
Νέου Καυκάσου	412	600
Νίκης	489	590
Παρορείου	38	670
Πολυπλατάνου	389	600

Παρακάτω γίνεται αναφορά των περιοχών και οδών αρμοδιότητας του Δήμου Φλώρινας όπου πρέπει να εκτελεστούν οι εργασίες αντιμετώπισης χιονοπτώσεων – παγετού στη Δημοτική Ενότητα Κάτω Κλεινών.

**ΔΗΜΟΤΙΚΗ ΕΝΟΤΗΤΑ ΚΑΤΩ ΚΛΕΙΝΩΝ**

**Κατοικημένες περιοχές/χωριά/οικισμοί**

- Αγία Παρασκευή
- Νίκη
- Πολυπλάτανος
- Ακρίτα
- Άνω Κλεινές
- Κάτω Κλεινές
- Κλαδορράχη
- Άνω Καλλινίκη
- Κάτω Καλλινίκη
- Νέος Καύκασος
- Κρατερό
- Εθνικό

**ΔΗΜΟΤΙΚΗ ΕΝΟΤΗΤΑ ΚΑΤΩ ΚΛΕΙΝΩΝ**

- Παρόρι
- Μαρίνα
- Μεσόκαμπος
- Μεσοχώρι
- προσβάσεις (δρόμοι) σε μεμονωμένες κατοικίες, κτηνοτροφικές και βιομηχανικές μονάδες

**Οδικόί άξονες αρμοδιότητας Δήμου Φλώρινας (Δημοτικό/Αγροτικό/Δασικό)**

- Αγία Παρασκευή – Πολυπλάτανος
- Αγία Παρασκευή – Νίκη
- Πολυπλάτανος – Δευτερεύον επαρχιακό δίκτυο Φλώρινας/Αγ.Παρασκευής
- Παρόρι - Δευτερεύον επαρχιακό δίκτυο Φλώρινας – Αγ.Παρασκευής
- Άνω Κλεινές - Δευτερεύον επαρχιακό δίκτυο Φλώρινας /Αγ.Παρασκευής
- Νέος Καύκασος – Νίκη
- Νέος Καύκασος - Πρωτεύων επαρχιακό δίκτυο
- Κλαδορράχη - Δευτερεύον επαρχιακό δίκτυο Φλώρινας /Αγ.Παρασκευής
- Λοιπό Δημοτικό/Αγροτικό/Δασικό οδικό δίκτυο

**ΔΗΜΟΤΙΚΗ ΕΝΟΤΗΤΑ ΚΑΤΩ ΚΛΕΙΝΩΝ**



**B.3.7 Τομείς/περιοχές/δρομολόγια Δ.Ε. Μελίτης**

Γίνεται αποχιονισμός των οδών και κοινόχρηστων χώρων της Δημοτικής Κοινότητας εντός και εκτός των οικισμών.

Στοιχεία οικισμών Δημοτικής Ενότητας Μελίτης:

ΟΙΚΙΣΜΟΣ	ΠΛΗΘΥΣΜΟΣ	ΥΨΟΜΕΤΡΟ
Αχλάδας	468	730
Βεύης	688	740
Ιτέας	650	610
Λόφων	445	720
Μελίτης	1,535	670
Νεοχωρακίου	593	630
Παλαίστρας	336	620
Παπαγιάννη	1,016	600
Σιταριάς	812	635
Σκοπού	139	760
Τριπόταμου	356	600

Παρακάτω γίνεται αναφορά των περιοχών και οδών αρμοδιότητας του Δήμου Φλώρινας όπου πρέπει να εκτελεστούν οι εργασίες αντιμετώπισης χιονοπτώσεων – παγετού στη Δημοτική Ενότητα Μελίτης.

**ΔΗΜΟΤΙΚΗ ΕΝΟΤΗΤΑ ΜΕΛΙΤΗΣ**

Κατοικημένες περιοχές/χωριά/οικισμοί

- Αχλάδα
- Σκοπός
- Μελίτη
- Βεύη
- Κάτω Βεύη
- Λόφοι
- Σιταριά
- Ιτέα
- Παπαγιάννη
- Τριπόταμος
- Νεοχωράκι
- Αγ. Αθανάσιος
- Παλαίστρα
- προσβάσεις (δρόμοι) σε μεμονωμένες κατοικίες, κτηνοτροφικές και βιομηχανικές μονάδες
- ΒΙ.ΠΕ. (παροχή τεχνικής βοήθειας για την έγκαιρη αντιμετώπιση επικίνδυνων καιρικών φαινομένων - ιδιωτικό οδικό δίκτυο)

**ΔΗΜΟΤΙΚΗ ΕΝΟΤΗΤΑ ΜΕΛΙΤΗΣ**

Οδικοί άξονες αρμοδιότητας Δήμου Φλώρινας (Δημοτικό/Αγροτικό/Δασικό)

- Γιουρούκι – Αχλάδα
- Αχλάδα – Σκοπός
- Μελίτη – Α.Η.Σ.
- Μελίτη – Πρωτεύον επαρχιακό δίκτυο
- Σιταριά – Δευτερεύον εθνικό δίκτυο Φλώρινας/Κοζάνη
- Κάτω Βεύη – Δευτερεύον εθνικό δίκτυο Φλώρινας/Κοζάνη
- Τριπόταμος – Παπαγιάννη
- Ιτέα - Παπαγιάννη
- Τριπόταμος – Δευτερεύον εθνικό δίκτυο Φλώρινας/Κοζάνη
- Παπαγιάννη – Πρωτεύων επαρχιακό δίκτυο
- Παλαίστρα - Δευτερεύον εθνικό δίκτυο Φλώρινας/Κοζάνη
- Νεοχωράκι - Πρωτεύων επαρχιακό δίκτυο
- Λοιπό Δημοτικό/Αγροτικό/Δασικό οδικό δίκτυο

**ΔΗΜΟΤΙΚΗ ΕΝΟΤΗΤΑ ΜΕΛΙΤΗΣ**

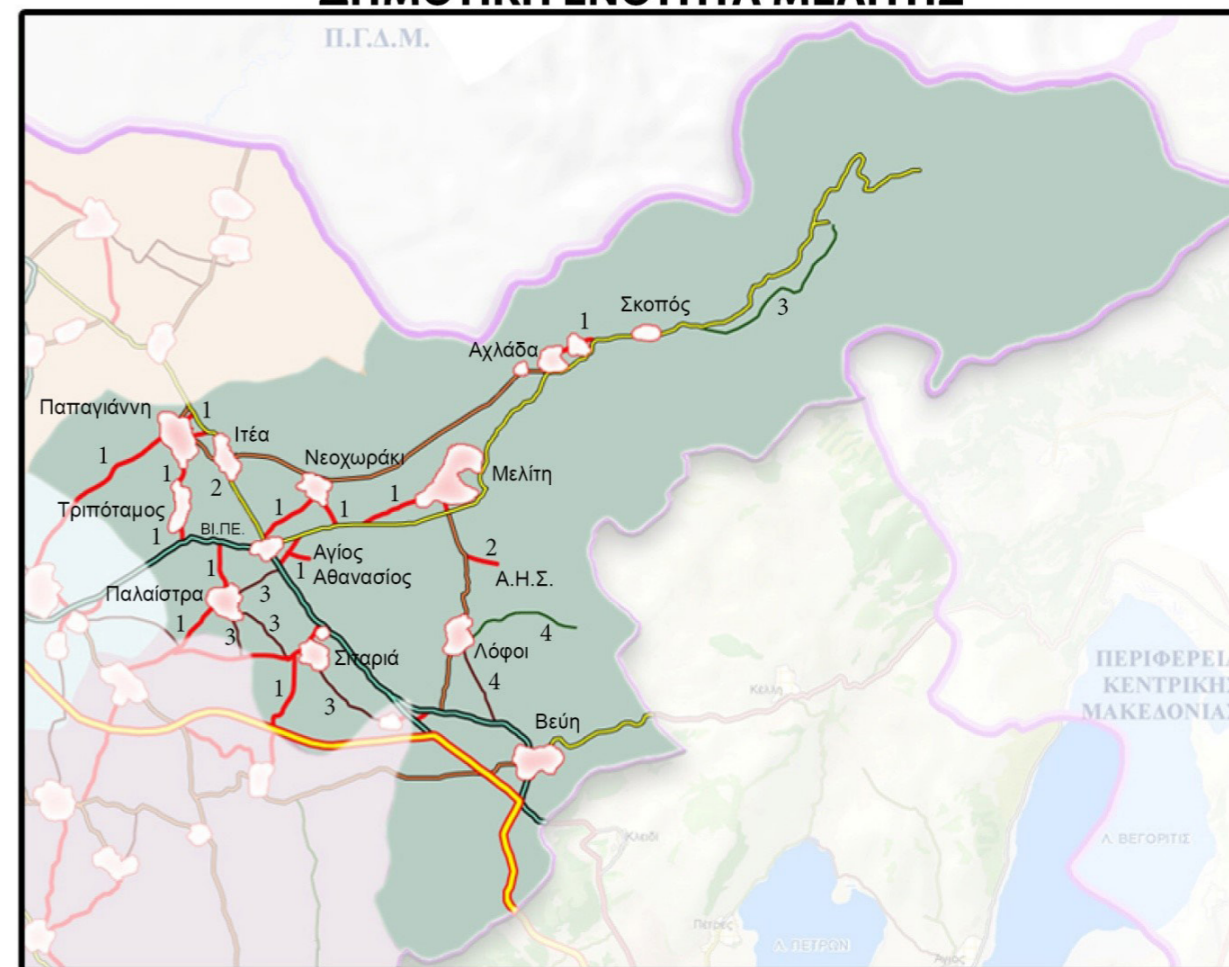



**B.3.8 Τομείς/περιοχές/δρομολόγια Δ.Ε. Περάσματος**

Γίνεται αποχιονισμός των οδών και κοινόχρηστων χώρων των Δημοτικών Κοινοτήτων εντός και εκτός των οικισμών.

Στοιχεία οικισμών Δημοτικής Ενότητας Περάσματος:

ΟΙΚΙΣΜΟΣ	ΠΛΗΘΥΣΜΟΣ	ΥΨΟΜΕΤΡΟ
Αγίου Βαρθολομαίου	555	670
Αμμοχωρίου	1,294	630
Άνω Υδρούσσης	402	850
Ατραπού	174	880
Δροσοπηγής	355	950
Κολχικής	256	690
Λεπτοκαρυών	116	690
Περάσματος	499	660
Πολυποτάμου	482	950
Τριανταφυλλέας	83	1120
Τροπαιούχου	371	690
Υδρούσσης	364	720
Φλαμπούρου	559	780

Παρακάτω γίνεται αναφορά των περιοχών και οδών αρμοδιότητας του Δήμου Φλώρινας όπου πρέπει να εκτελεστούν οι εργασίες αντιμετώπισης χιονοπτώσεων – παγετού στη Δημοτική Ενότητα Περάσματος.

**ΔΗΜΟΤΙΚΗ ΕΝΟΤΗΤΑ ΠΕΡΑΣΜΑΤΟΣ**

Κατοικημένες περιοχές/χωριά/οικισμοί

- Άγιος Βαρθολομαίος
- Λεπτοκαρυά
- Φλάμπουρο
- Αμμοχώρι
- Υδρούσα
- Άνω Υδρούσα
- Δροσοπηγή
- Τροπαιούχος
- Ατραπός
- Πολυπόταμος
- Τριανταφυλλιά
- Κολχική
- Πέρασμα
- προσβάσεις (δρόμοι) σε μεμονωμένες κατοικίες, κτηνοτροφικές και βιομηχανικές μονάδες

**ΔΗΜΟΤΙΚΗ ΕΝΟΤΗΤΑ ΠΕΡΑΣΜΑΤΟΣ**

Οδικοί άξονες αρμοδιότητας Δήμου Φλώρινας (Δημοτικό/Αγροτικό/Δασικό)

- Αμμοχώρι – Αγ. Βαρθολομαίος
- Αμμοχώρι – Παλαίστρα
- Αμμοχώρι – Σιταριά
- Σιταριά – Αγ. Βαρθολομαίος
- Υδρούσα – Άνω Υδρούσα
- Άνω Υδρούσα – Δευτερεύων επαρχιακό δίκτυο Φλώρινας /Καστοριάς
- Άνω Υδρούσα - Νυμφαίο (έως τα όρια του Δήμου Φλώρινας)
- Ατραπός - Δευτερεύων επαρχιακό δίκτυο
- Πέρασμα – Υδρούσα
- Υδρούσα – Κολχική
- Πέρασμα - Αμμοχώρι
- Λοιπό Δημοτικό/Αγροτικό/Δασικό οδικό δίκτυο

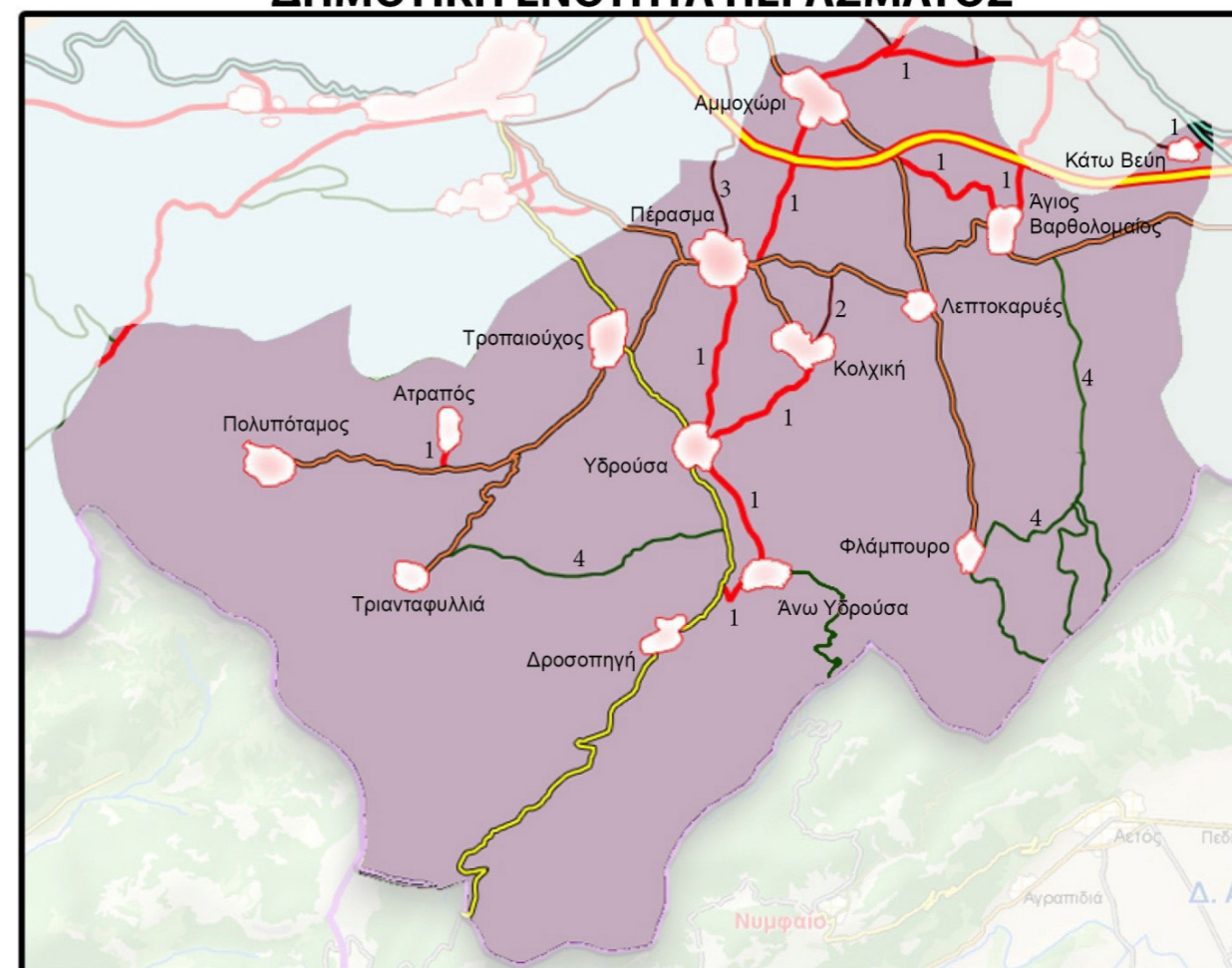
**ΔΗΜΟΤΙΚΗ ΕΝΟΤΗΤΑ ΠΕΡΑΣΜΑΤΟΣ**

**B.3.9 Προτεραιότητες επέμβασης**

Σε περιπτώσεις εκτεταμένων και έντονων χιονοπτώσεων ή παγετού, που δεν είναι δυνατόν να αντιμετωπίσουν ταυτόχρονα σε όλα τα σημεία του δικτύου, οι ανάγκες ιεραρχούνται με αυστηρώς αντικειμενικά κριτήρια όπως:

- Η ασφάλεια πολιτών – οδηγών που τυχόν έχουν εγκλωβιστεί
- Η σπουδαιότητα της οδού και του συγκεκριμένου σημείου στο δίκτυο
- Η κρίσιμότητα της κατάστασης όπως αυτή διαπιστώνεται από τους υπεύθυνους (Αρμόδιο γραφείο Πολιτικής Προστασίας, Δ/ση Τεχνικών Υπηρεσιών Δήμου Φλώρινας).
- Τα διατιθέμενα μέσα και προσωπικά

*Το σχέδιο κύριου και δευτερεύοντος αποχιονισμού του κύριου οδικού δικτύου (δημοτικού - αγροτικού - δασικού) αρμοδιότητας του Δήμου και ο ταυτόχρονος χαρακτηρισμός (προτεραιοποίηση) τμημάτων του, αποτελεί πρόταση του Τμήματος Περιβάλλοντος και Πολιτικής Προστασίας.*

*Η υιοθέτηση/εφαρμογή του εν λόγω σχεδίου εξαρτάται από τον Αρμόδιο Αντιδήμαρχο ή Εντεταλμένο Δημοτικό Σύμβουλο (υπεύθυνο για την λήψη αναγκαίων προληπτικών και κατασταλτικών μέτρων κατά των χιονοπτώσεων) σε συνεργασία με τον ορισμένο Συντονιστή αποχιονισμού, λαμβάνοντας υπόψη τις διαμορφωθείσες καταστάσεις.*

**B.3.10 Αρμοδιότητες εμπλεκόμενου προσωπικού****ΣΥΝΤΟΝΙΣΤΗΣ**

Οι αρμοδιότητες - υποχρεώσεις του υπευθύνου Οργάνωσης και Συντονισμού Αποχιονισμού (ΣΥΝΤΟΝΙΣΤΗΣ) είναι:

- Συνεργάζεται με τον εκάστοτε υπεύθυνο Αντιδήμαρχο ή Εντεταλμένο Δημοτικό Σύμβουλο στη λήψη αποφάσεων συντονισμού και οργάνωσης.
- Ενεργοποιεί και συντονίζει τους υπευθύνους επίβλεψης όλων των Δημοτικών Ενοτήτων του Δήμου.
- Εξετάζει τα αιτήματα των υπευθύνων επίβλεψης και των άλλων υπηρεσιών και αρχών (Πυροσβεστική Υπηρεσία, Αστυνομία κ.ά.), τα αξιολογεί και καθορίζει τις προτεραιότητες κατά τομέα και στο σύνολο του Δήμου.
- Συνεργάζεται με τις άλλες υπηρεσίες και Αρχές (Πυροσβεστική Υπηρεσία, Αστυνομία) για τον καλύτερο συντονισμό του έργου του.
- Ενεργοποιεί και μετακινεί προσωπικό και μηχανήματα (επιβλέποντες, χειριστές, αναδόχους αποχιονισμού) όπου αυτός κρίνει απαραίτητο.
- Προγραμματίζει το προσωπικό σε συνεργασία με τους επιβλέποντες σε περιόδους μακράς διάρκειας χιονόπτωσης.

- Διαχειρίζεται την διαθέσιμη ποσότητα αλατιού σε συνεργασία με το Τμήμα Περιβάλλοντος και Πολιτικής Προστασίας.
- Παρακολουθεί, ελέγχει και καταγράφει τις ώρες εργασίας και ημέρες επιφυλακής των υπαλλήλων του Δήμου και των μισθωμένων μηχανημάτων (αναδόχων αποχιονισμού).
- Διεκπεραιώνει κάθε σχετικό έγγραφο για την πληρωμή υπερωριών, αναδόχων και οτιδήποτε σχετικό έγγραφο με τον αποχιονισμό και την άρση χιονιών.
- Προγραμματίζει το προσωπικό σε περιόδους μακράς διάρκειας χιονόπτωσης σε συνεργασία με τον Αρμόδιο Αντιδήμαρχο ή Εντεταλμένο Δημοτικό Σύμβουλο υπεύθυνο οργάνωσης και συντονισμού.

**ΕΠΙΒΛΕΠΟΝΤΕΣ**

Οι αρμοδιότητες - υποχρεώσεις των υπευθύνων παρακολούθησης (ΕΠΙΒΛΕΠΟΝΤΕΣ) αποχιονισμού είναι:

- Η συγκέντρωση πληροφοριών για την κατάσταση βατότητας των οδών, για τις οποίες είναι αρμόδιοι και η ενημέρωση του συντονιστή.
- Η επί τόπου παρακολούθηση των εργασιών αποχιονισμού και ο συντονισμός των ενεργειών για αποκατάσταση της κυκλοφορίας και αποχιονισμού/άρσης χιονιών από κοινόχρηστους χώρους και δομές (σχολεία κ.ά.).
- Η συγκέντρωση και επεξεργασία των αιτημάτων φορέων και πολιτών και η διαβίβασή των στον υπεύθυνο οργάνωσης και συντονισμού για καθορισμό προτεραιοτήτων.

**ΧΕΙΡΙΣΤΕΣ/ΟΔΗΓΟΙ ΑΠΟΧΙΟΝΙΣΜΟΥ**

Οι αρμοδιότητες - υποχρεώσεις του χειριστή/οδηγού αποχιονισμού είναι:

- Ο έλεγχος ετοιμότητας των μηχανημάτων του Δήμου που έχει στη διάθεση του (περιλαμβάνει τη λειτουργία κινητήρων, την ύπαρξη όλων των απαραίτητων εξαρτημάτων και συσκευών, καυσίμων, αντιολισθητικών αλυσίδων κλπ) και λήψη όλων των μέτρων ασφαλείας υπό την εποπτεία του τμήματος Διαχείρισης και Συντήρησης Οχημάτων.
- Ο εξοπλισμός των μηχανημάτων με τα απαραίτητα παρελκόμενα.
- Η αυστηρή τήρηση όλων των μέτρων ασφαλείας.
- Η μεταφορά πληροφοριών στον συντονιστή για την βατότητα των οδών για τους οποίους τους δίνεται εντολή να αποχιονίζουν.
- Η τήρηση των εντολών και του προγράμματος αποχιονισμού οδών που τους έχει ανατεθεί από τον συντονιστή ή τους υπευθύνους παρακολούθησης.

**ΕΡΓΑΤΕΣ ΑΠΟΧΙΟΝΙΣΜΟΥ**

Οι αρμοδιότητες - υποχρεώσεις του εργάτη αποχιονισμού είναι:

- Ο καθαρισμός των πεζοδρομίων της πόλης με αρχή το κέντρο της και κύριο βάρος τις δημόσιες υπηρεσίες, το νοσοκομείο, τα σχολεία και τους παιδικούς σταθμούς, μετά από εντολή.
- Η διάθεση σάκων αλατιού στους πολίτες και στις υπηρεσίες (νοσοκομείο, σχολεία, δικαστικό μέγαρο κ.ά.)
- Όπου αλλού κριθεί αναγκαίο από τον υπεύθυνο και συντονιστή του Αποχιονισμού.

**ΔΙΟΙΚΗΤΙΚΗ ΥΠΟΣΤΗΡΙΞΗ**

Οι αρμοδιότητες Διοικητικής Υποστήριξης είναι:

- Στελέχωση βαρδιών τηλεφωνικού κέντρου.



- Η καταγραφή των αιτημάτων πολιτών και φορέων.
- Η μεταφορά των πληροφοριών για την κατάσταση και την βατότητα των οδών στους αντίστοιχους υπευθύνους παρακολούθησης (επιβλέποντες) ή στον Συντονιστή.

#### ΠΟΛΙΤΙΚΗ ΠΡΟΣΤΑΣΙΑ

Οι αρμοδιότητες Πολιτικής Προστασίας είναι:

- Όλα τα καθήκοντα της Πολιτικής Προστασίας.
- Η διαχείριση της διαθέσιμης ποσότητας αλατιού σε συνεννόηση με τον αρμόδιο Αντιδήμαρχο – Υπεύθυνο οργάνωσης και συντονισμού του Αποχιονισμού.



# ΠΑΡΑΡΤΗΜΑ Γ

## ΧΑΡΤΟΓΡΑΦΙΚΟ ΥΛΙΚΟ

ΣΧΕΔΙΟ ΑΝΤΙΜΕΤΩΠΙΣΗΣ  
ΕΚΤΑΚΤΩΝ ΑΝΑΓΚΩΝ  
ΑΠΟ ΤΗΝ ΕΚΔΗΛΩΣΗ  
ΧΙΟΝΟΠΤΩΣΕΩΝ ΚΑΙ ΠΑΓΕΤΟΥ

ΔΗΜΟΥ ΦΛΩΡΙΝΑΣ  
2022 - 2023



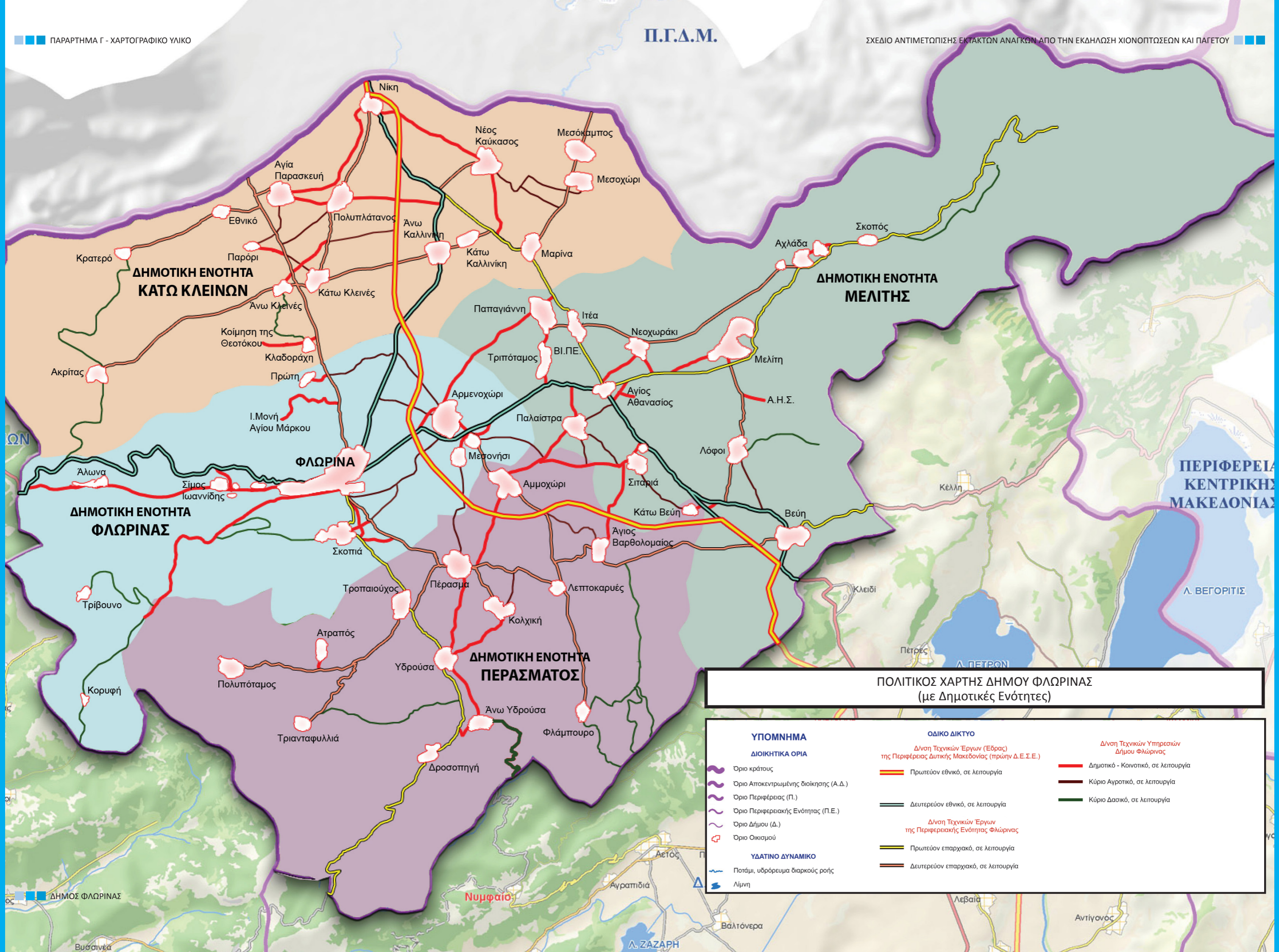

**ΠΟΛΙΤΙΚΟΣ ΧΑΡΤΗΣ ΔΗΜΟΥ ΦΛΩΡΙΝΑΣ (με Δημοτικές Ενότητες)**

ΥΠΟΜΝΗΜΑ	ΟΔΙΚΟ ΔΙΚΤΥΟ	Δ/ση Τεχνικών Υπηρεσιών Δήμου Φλώρινας
<b>ΔΙΟΙΚΗΤΙΚΑ ΟΡΙΑ</b>	<b>Δ/ση Τεχνικών Έργων (Εδρας) της Περιφέρειας Δυτικής Μακεδονίας (πρώην Δ.Ε.Σ.Ε.)</b>	<b>Δημοτικό - Κοινοτικό, σε λειτουργία</b>
Όριο κράτους	Πρωτεύον εθνικό, σε λειτουργία	Κύριο Αγροτικό, σε λειτουργία
Όριο Αποκεντρωμένης διοίκησης (Α.Δ.)	Δευτερεύον εθνικό, σε λειτουργία	Κύριο Δασικό, σε λειτουργία
Όριο Περιφέρειας (Π.)	Δ/ση Τεχνικών Έργων της Περιφερειακής Ενότητας Φλώρινας	
Όριο Περιφερειακής Ενότητας (Π.Ε.)	Πρωτεύον επαρχιακό, σε λειτουργία	
Όριο Δήμου (Δ.)	Δευτερεύον επαρχιακό, σε λειτουργία	
Όριο Οικισμού		
<b>ΥΔΑΤΙΝΟ ΔΥΝΑΜΙΚΟ</b>		
Ποτάμι, υδρόρευμα διαρκούς ροής		
Λίμνη		



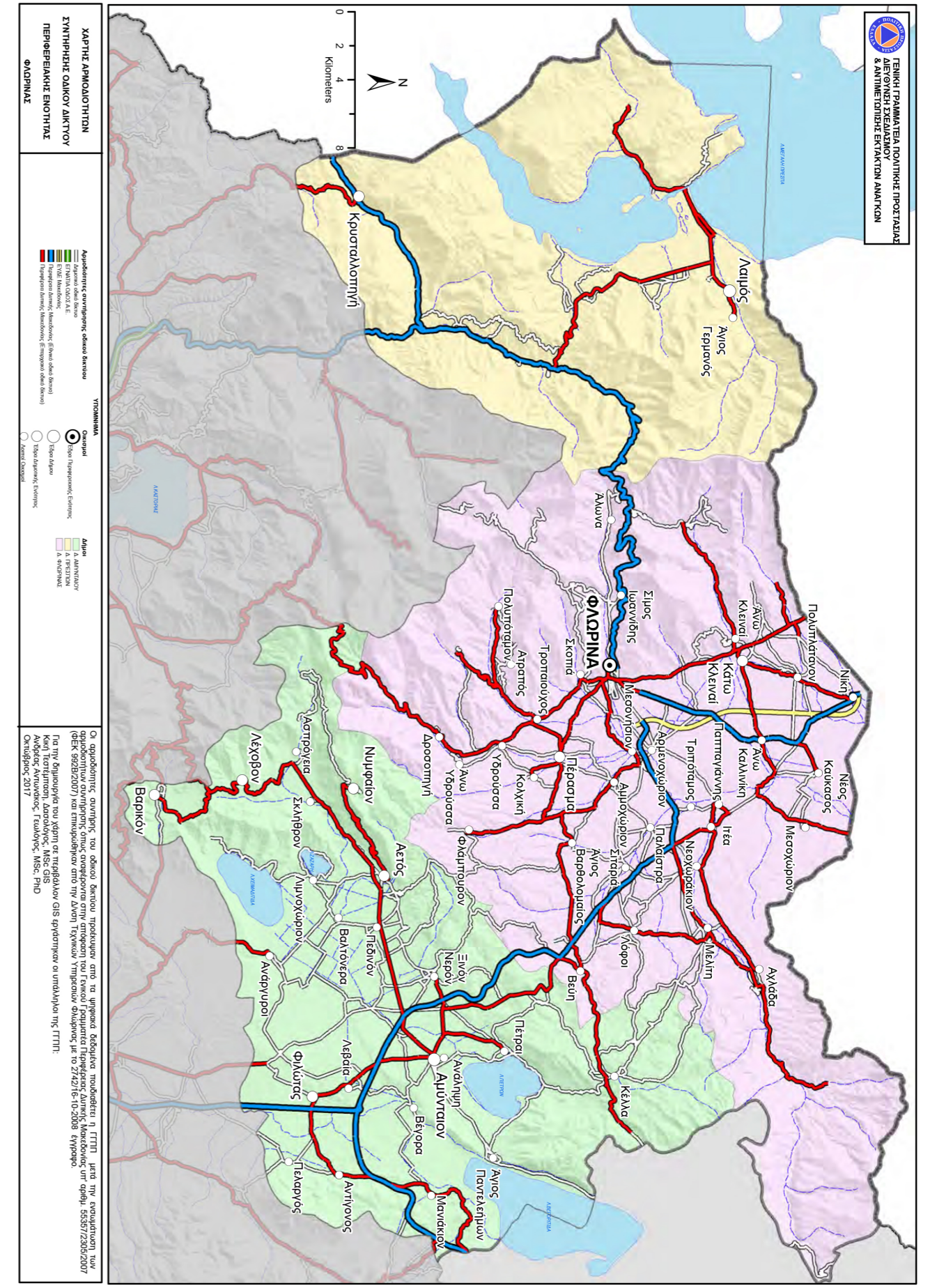
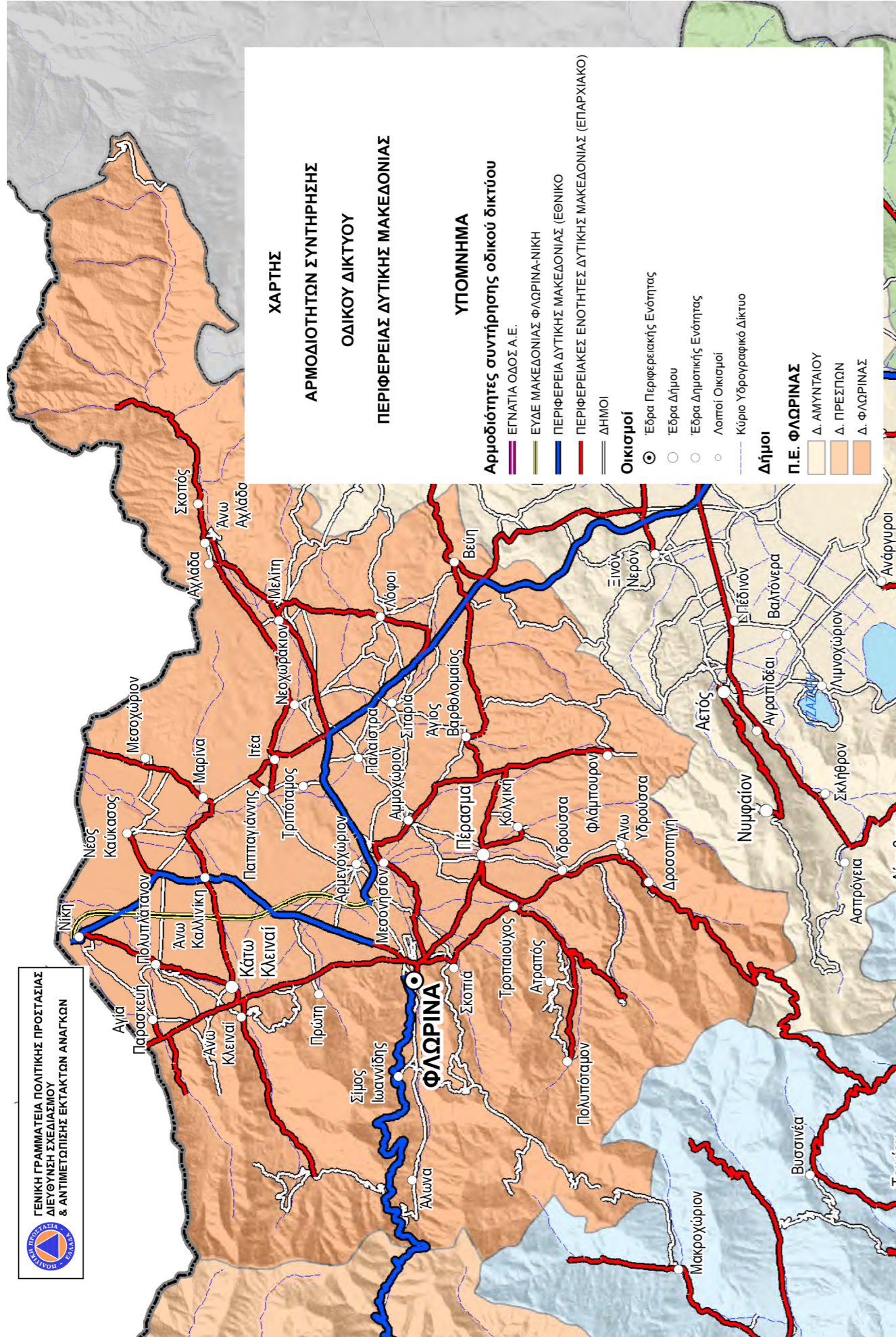



# Αποθηκευτικός χώρος αλατιού αποχιονισμού

Αμαξοστάσιο Δήμου Φλώρινας (πρώην στρατόπεδο Τάγαρη), τέρμα Λεωφ. Μοναστηρίου, Φλώρινα

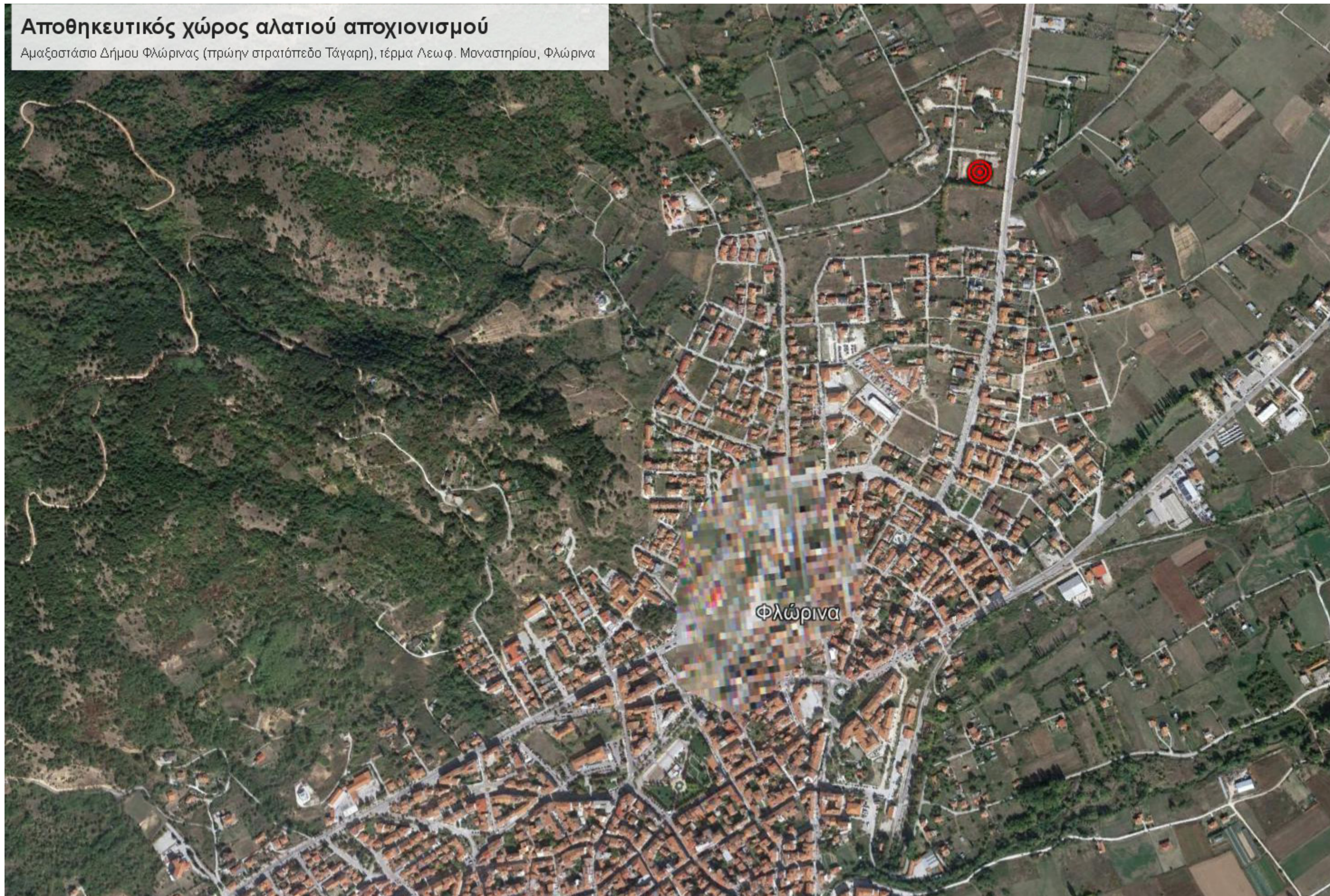



## ΑΠΟΧΙΟΝΙΣΜΟΣ / ΑΡΣΗ ΧΙΟΝΙΩΝ

- ΠΕΡΙΟΧΗ Νο1
- ΠΕΡΙΟΧΗ Νο2
- ΠΕΡΙΟΧΗ Νο3
- ΠΕΡΙΟΧΗ Νο4
- ΠΕΡΙΟΧΗ Νο5
- ΠΕΡΙΟΧΗ Νο6
- ΠΕΡΙΟΧΗ Νο7
- ΟΔΟΙ
- ΣΗΜΕΙΑ ΑΡΣΗΣ/ΣΥΛΛΟΓΗΣ ΧΙΟΝΙΩΝ
- ΕΚΚΛΗΣΙΕΣ
- ΣΧΟΛΙΚΕΣ ΜΟΝΑΔΕΣ
- ΧΩΡΟΙ ΠΡΑΣΙΝΟΥ/ΠΑΡΚΑ

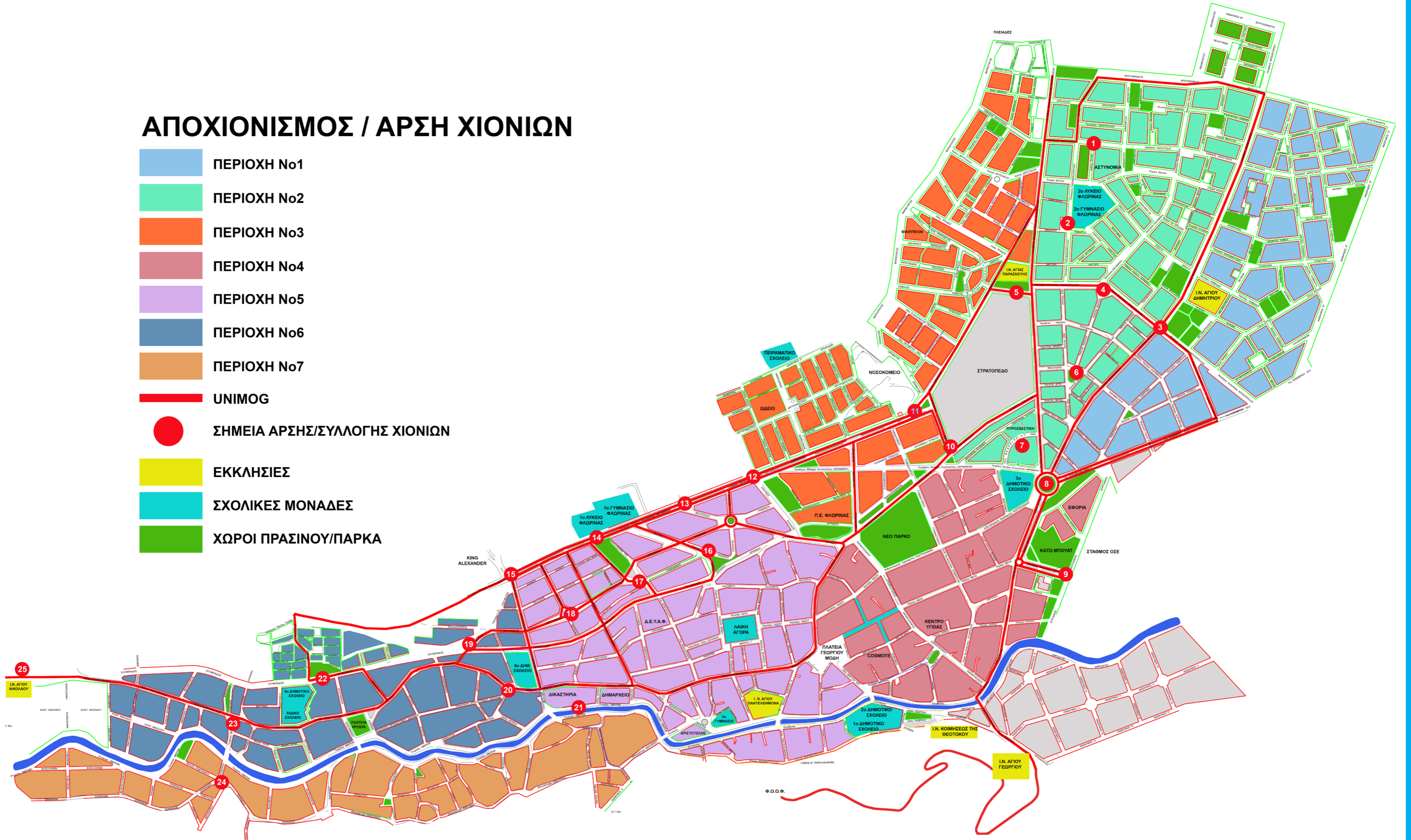



## ΑΡΣΗ ΧΙΟΝΙΩΝ / ΔΙΑΠΛΑΤΥΝΣΕΙΣ

ΑΡΙΘΜΟΣ ΘΕΣΗΣ	ΠΕΡΙΓΡΑΦΗ ΘΕΣΗΣ
1	Δ/ση Αστυνομίας Φλώρινας
2	2ο Λύκειο Φλώρινας - 2ο Γυμνάσιο Φλώρινας (χώρος στάθμευσης)
3	ΔΙΑΣΤΑΥΡΩΣΗ [Λεωφ. Μοναστηρίου - Δημάρχου Αν. Κωτσόπουλου] (φανάρια)
4	ΔΙΑΣΤΑΥΡΩΣΗ (Δημάρχου Αν. Κωτσόπουλου - Καπετάν Καούδη - Δημ. Καλαμάρα)
5	Ι.Ν. Αγίας Παρασκευής (οδός μεταξύ στρατοπέδου και ναού, χώρος στάθμευσης)
6	Πάρκο (Καπετάν Βολάνη - Καπετάν Καούδη - Καπετάν Ζώη)
7	Πυροσβεστική Υπηρεσία Φλώρινας
8	Πλατεία Μεγάλου Αλεξάνδρου (κύκλος)
9	Σταθμό Ο.Σ.Ε. - Τελωνείο - Αρχαιολογικό Μουσείο
10	Οδός Αναλήψεως - Οδός Αγνώστου Στρατιώτη (χώρος νέας Λαϊκής Αγοράς)
11	Είσοδος ΕΚΑΒ - Χώρος στάθμευσης λεωφορείων
12	Διασταύρωση (οδός Σκάρμπορο - Λεωφ. Κωνσταντίνου Καραμανλή)
13	Λεωφ. Κωνσταντίνου Καραμανλή
14	Λεωφ. Κωνσταντίνου Καραμανλή (1ο Λύκειο Φλώρινας - 1ο Γυμνάσιο Φλώρινας)
15	Λεωφ. Κωνσταντίνου Καραμανλή (περιοχή Οδός Ονείρων - King Alexander)
16	ΔΙΑΣΤΑΥΡΩΣΗ (οδός Πέλλης - οδός Κοζάνης - οδός Ποσειδώνος)
17	ΔΙΑΣΤΑΥΡΩΣΗ (οδός Σίνη Κοντογούρη - οδός Κιουταχείας - οδός Ποσειδώνος)
18	ΔΙΑΣΤΑΥΡΩΣΗ (οδός Κιουταχείας - οδός Μαγνησίας)
19	ΔΙΑΣΤΑΥΡΩΣΗ [οδός Κιουταχείας - οδός Ολυμπιάδος] (πίσω από το Εργατικό Κέντρο)
20	ΔΙΑΣΤΑΥΡΩΣΗ (οδός Ηπείρου - οδός Γιαννιτών - οδός Περιστερίου)
21	Δημαρχείο - Δικαστήρια (χώρος στάθμευσης - πεζόδρομος)
22	ΔΙΑΣΤΑΥΡΩΣΗ [οδός Ολυμπιάδος - οδός Ιουστινιανού] (περιοχή 5ου Δημοτικού Σχολείου)
23	ΔΙΑΣΤΑΥΡΩΣΗ [οδός Κοντοπούλου - οδός Γ.Μπούσιου] (περιοχή ταβέρνας Ευκλείδη)
24	ΔΙΑΣΤΑΥΡΩΣΗ [οδός Ιωαννίνων - οδός Αντιπάτρου - οδός Καυκάσου] (περιοχή ταβέρνας Καραγκιόζη)
25	Ι.Ν. Αγίου Νικολάου (χώρος στάθμευσης)
Εκκλησίες	
Αυλές Σχολικών Μονάδων - Πεζόδρομος	
Πάρκα - Χώροι πρασίνου	

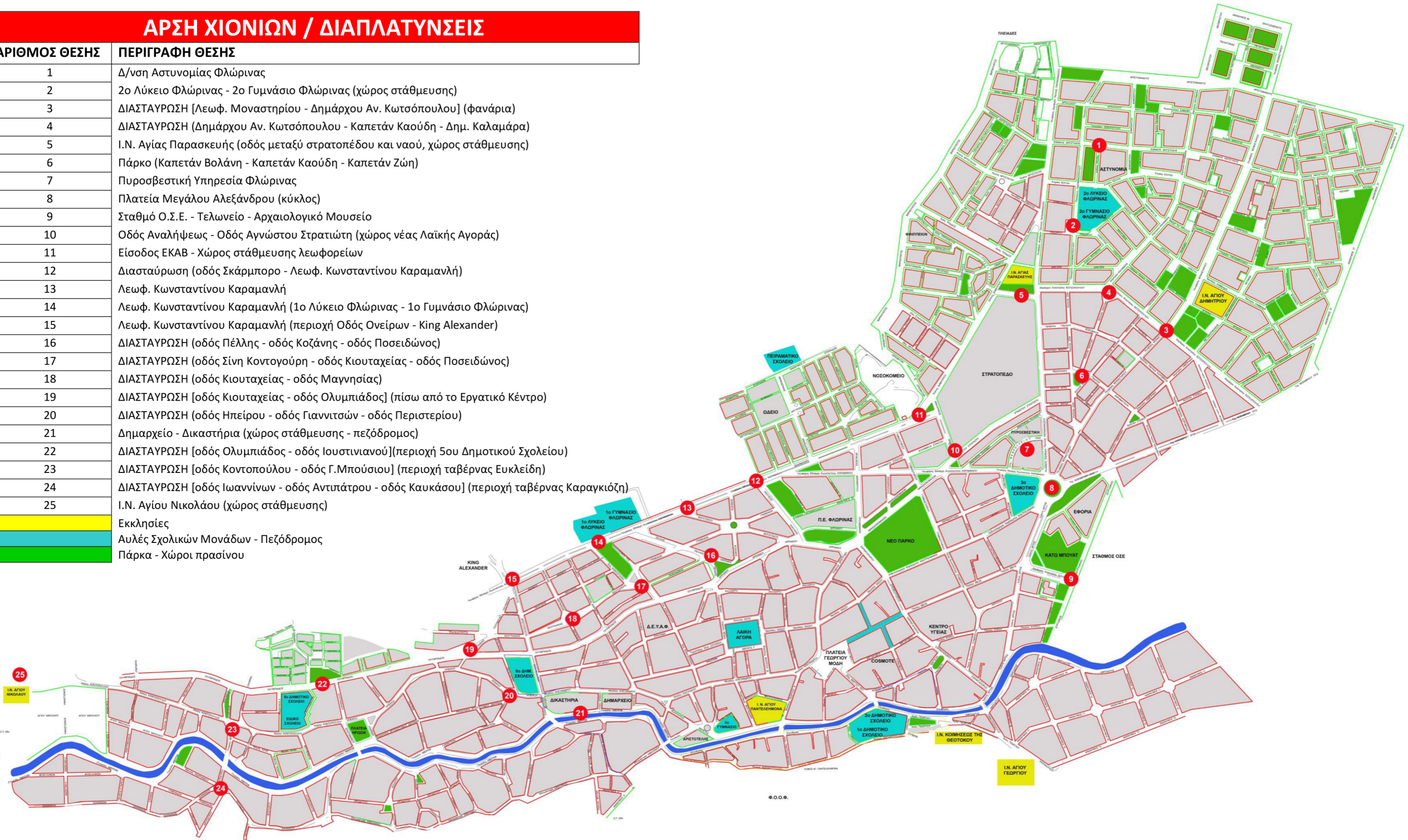



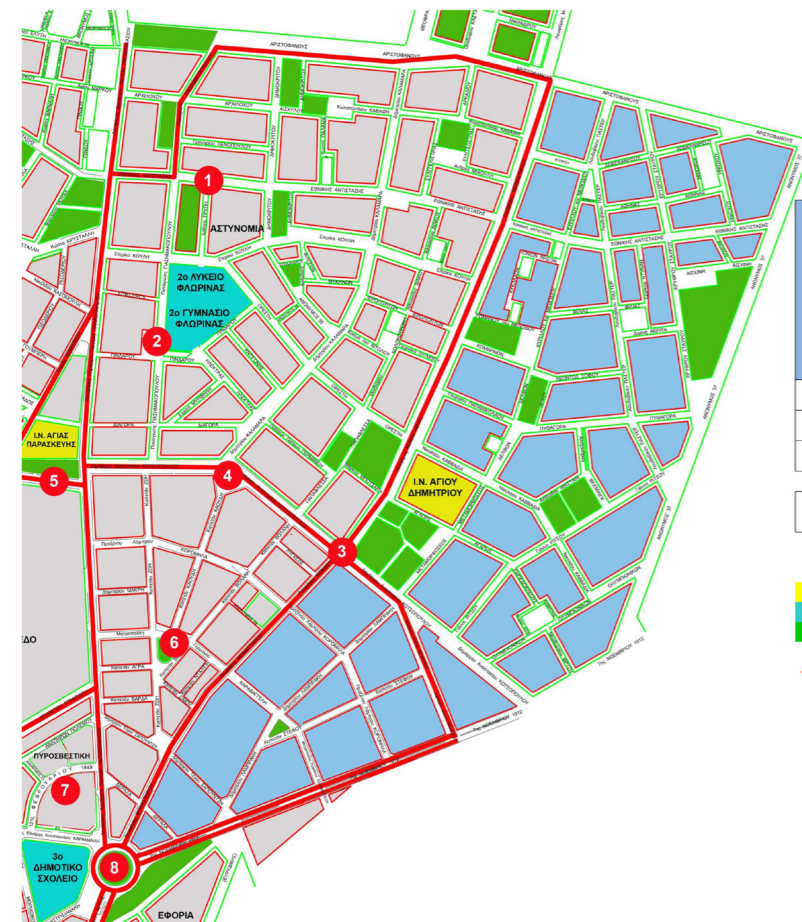

**ΠΕΡΙΟΧΗ 1**  
**Πλατεία Μεγ. Αλεξάνδρου**  
**Ι.Ν. Αγίου Δημητρίου - Κάτω Τσιφλίκι**  
**Συνοικισμός Δροσοπηγιωτών**  
**7ης Νοεμβρίου - Περιφερειακός**  
**+ Αρμενοχώρι, Μεσσησί**

ΟΧΗΜΑ
ΟΔΗΓΟΣ Νο1
ΟΔΗΓΟΣ Νο2

Συνοικισμός Δροσοπηγιωτών  
 Οδός Δημητρίου Λαμπράκη, οδός Καπετάν Στέφου, οδός Προξένου Κορομηλά

- Εκκλησίες
- Αυλές Σχολικών Μονάδων - Πεζόδρομος
- Πάρκα - Χώροι πρασίνου
- Διαδρομή UNIMOG
- Σημεία άρσης χιονιών

<b>ΠΕΡΙΟΧΗ 3</b>	<b>1<sup>ος</sup> Συνοικισμός Μοναστηριωτών (Ωδείο) - 2<sup>ος</sup> Συνοικισμός Μοναστηριωτών Νοσοκομείο - Συνοικισμός Εξάρχου - Ι.Ν. Αγίας Παρασκευής - Γηροκομείο</b> <b>3<sup>ος</sup> Συνοικισμός Μοναστηριωτών - Π.Ε. Φλώρινας - Κ.Τ.Ε.Λ. - Σ.Ο.Α.</b> (οδός Πτολεμαίων, οδός Αχιλλέως, οδός Ελένης Δημητρίου, περιοχή ξενοδοχείου ΦΑΙΔΩΝ, ξενοδοχείο ΠΛΕΙΑΔΕΣ, Ε.Υ.Π., Κτηνιατρική Υπηρεσία)
ΟΧΗΜΑ	
ΟΔΗΓΟΣ Νο1	
ΟΔΗΓΟΣ Νο2	

Συνοικισμός Εξάρχου  
 Εξοχικό κέντρο «Μηλιές», επί της οδού Ελένης Δημητρίου, οδός 28<sup>ης</sup> Οκτωβρίου, οδός 33<sup>ης</sup> Συντάγματος Πεζικού, οδός Μητρ. Πολύκαρπου, οδός Αγία Λαύρας, οδός Αρχιμανδρίτου Γερμανού Χρηστίδη  
 Οδός Παύλου Καλλιγά, οδός Κωνσταντίνου Κανάρη  
 Οδός Οδυσσέα Ανδρούτσου, οδός Ηρακλείας, οδός Σαλαμίνος  
 Οδός Αγίας Παρασκευής, οδός Θεμιστοκλέους, οδός Ομήρου, οδός Σοφοκλέους, οδός Πελοπίδα, οδός Περικλέους

- Εκκλησίες
- Αυλές Σχολικών Μονάδων - Πεζόδρομος
- Πάρκα - Χώροι πρασίνου
- Διαδρομή UNIMOG
- Σημεία άρσης χιονιών

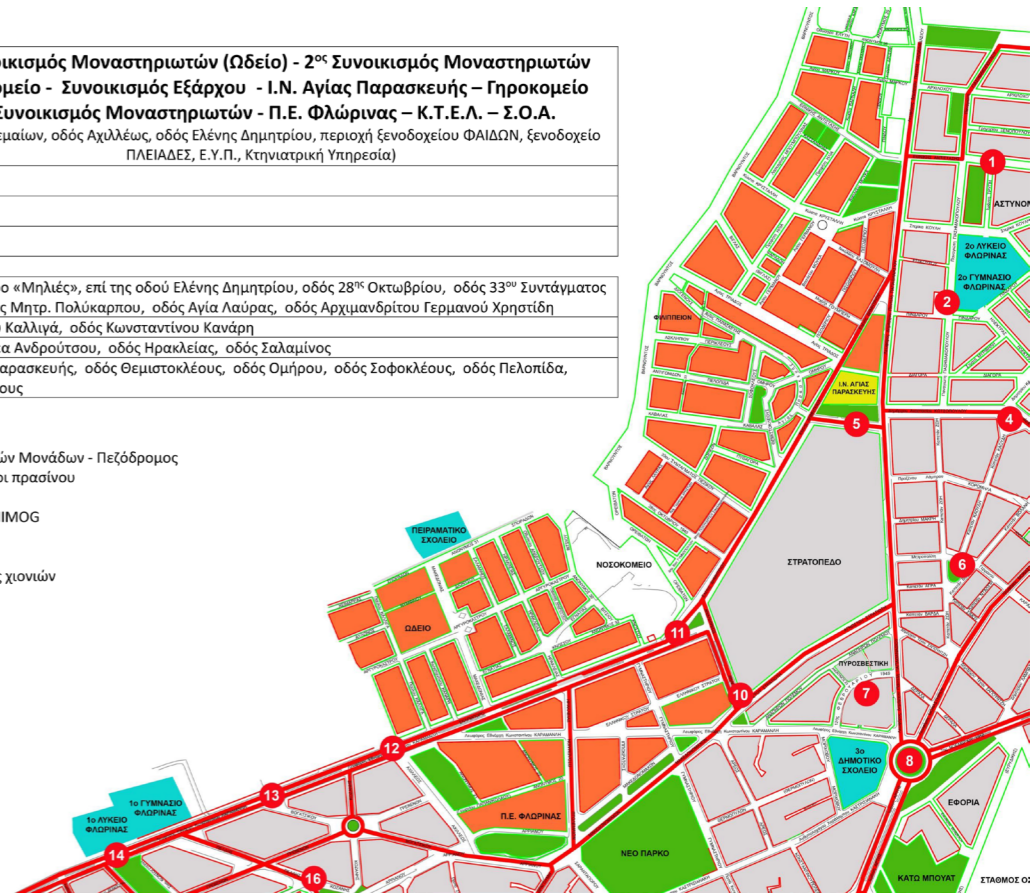

<b>ΠΕΡΙΟΧΗ 2</b>	<b>Πλατεία Μεγ. Αλεξάνδρου - Αναπηρικά Πυροσβεστική - 2ο Λύκειο Φλώρινας - Αστυνομία Τσιφλίκι - Εργατικά - ΔΑΚ - Πανεπιστήμιο - ΟΑΕΔ</b> <b>ΔΙΑΔΥΜΑ - Κατοικίες Αεροπορίας</b> (περιοχή ΔΕΗ, ΙΚΑ, Κύκλος, Φανάρια Ι.Ν. Αγίου Δημητρίου, ΚΕΚΥΚΑμεΑ)
ΟΧΗΜΑ	
ΟΔΗΓΟΣ Νο1	
ΟΔΗΓΟΣ Νο2	

Αναπηρικά Οδός Αναπήρων (περιοχή Πυροσβεστικής)  
 Εργατικά Οδός Καπετάν Καουδή, οδός Καπετάν Βολάνη, οδός Μητροπολίτη Γερμανού Καραβαγγέλη

- Εκκλησίες
- Αυλές Σχολικών Μονάδων - Πεζόδρομος
- Πάρκα - Χώροι πρασίνου
- Διαδρομή UNIMOG
- Σημεία άρσης χιονιών

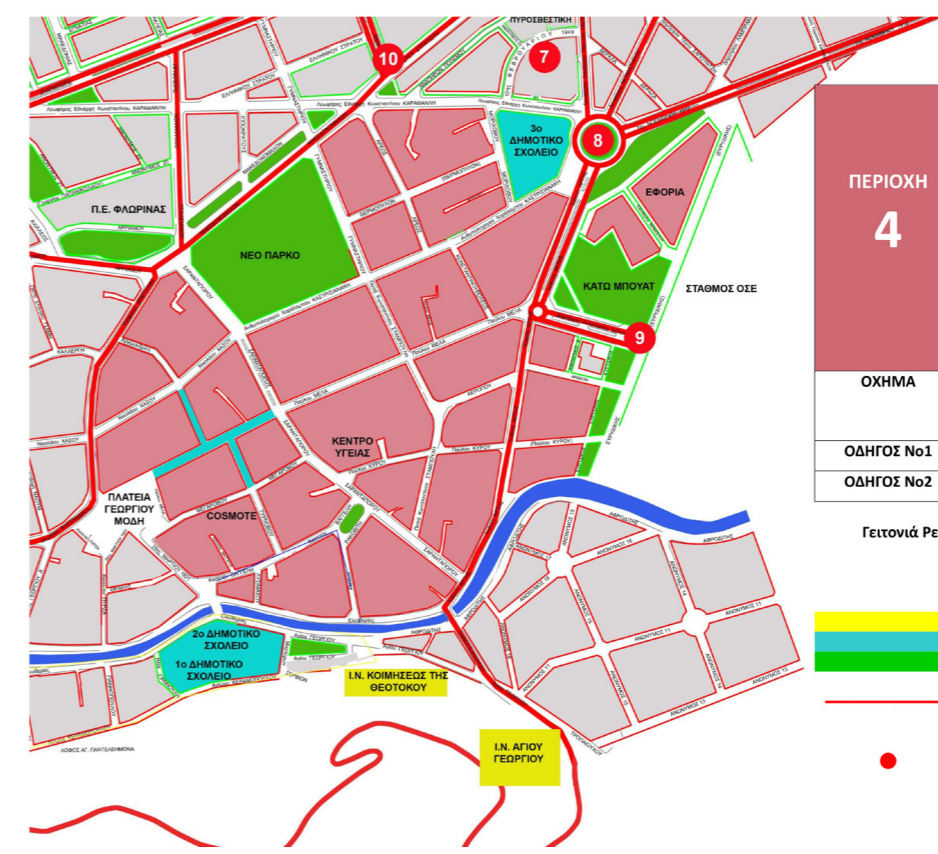

**ΠΕΡΙΟΧΗ 4**  
**Νέο Πάρκο - 3<sup>ο</sup> Δημοτικό Φλώρινας**  
**Σταθμός ΟΣΕ - Εφορία**  
**Πεζόδρομος - Πλατεία Γ. Μόδη**  
**Κέντρο Υγείας - Πλατεία Εφέδρων**  
**Πλατεία Αρχελάου (ΟΑΕΔ) - Γειτονιά Ρετζί**  
 (οδός Στεφάνου Δραγούμη, οδός Καστριανακή, οδός Σαρανταπόρου, οδός Παύλου Μελά, οδός Ιωάννη Άρτη, οδός Ελευθερίας)  
**+ Δύσβατες περιοχές**  
 (Δεξαμενές 1 & 2, King Alexander κ.λ.π.)

ΟΧΗΜΑ
ΟΔΗΓΟΣ Νο1
ΟΔΗΓΟΣ Νο2

Γειτονιά Ρετζί  
 Οδός Παύλου Κύρου, οδός Παύλου Μελά, οδός Παπά Κωνσταντίνου Σταμπούλη, οδός Ιωάννη Άρτη, οδός Αερόπου,

- Εκκλησίες
- Αυλές Σχολικών Μονάδων - Πεζόδρομος
- Πάρκα - Χώροι πρασίνου
- Διαδρομή UNIMOG
- Σημεία άρσης χιονιών



<b>ΠΕΡΙΟΧΗ</b> <b>5</b>	<b>1ο Λύκειο Φλώρινας - 1ο Γυμνάσιο Φλώρινας - Συνοικισμός Κιουταχειωτών Πλατεία Δικαστηρίων, Δημαρχείο, Βαρόσι, Δημοτική Αγορά, Γειτονιά Τσεκούρι</b> (περιοχή Ι.Ν. Αγίου Παντελεήμονα, ΑΡΙΣΤΟΤΕΛΗΣ, 3ο Γυμνάσιο Φλώρινας, ξενοδοχείο ΦΙΛΑΡΕΤΗ, ξενοδοχείο ΑΝΤΙΓΟΝΗ, οδός Αρριανού, οδός Στεφάνου Δραγαούμη, οδός 25 <sup>ης</sup> Μαρτίου)
<b>ΟΧΗΜΑ</b>	ΑΕΒΙ ΜΤ750 (ΜΕ 139346)
<b>ΟΔΗΓΟΣ Νο1</b>	Τραϊτσής Γεώργιος
<b>ΟΔΗΓΟΣ Νο2</b>	Λιάμης Δημήτριος

**Συν.Κιουταχειωτών** Οδός Κιουταχείας, Ολυμπιάδος, Αιδινίου, Προύσσης, Μαγνησίας, Τραπεζούντος, Τζουμαγιάς  
**Βαρόσι** Παραποτάμια περιοχή από κτήριο ΑΡΙΣΤΟΤΕΛΗ έως την οδό 25<sup>ης</sup> Μαρτίου  
**Γειτονιά Τσεκούρι** Καλλέργη, Νικολούδη, Παπασταύρου Τάμη

- Εκκλησίες
- Αυλές Σχολικών Μονάδων - Πεζόδρομος
- Πάρκα - Χώροι πρασίνου
- Διαδρομή UNIMOG
- Σημεία άρσης χιονιών



<b>ΠΕΡΙΟΧΗ</b> <b>7</b>	<b>Αιμιλιανού (Πάνω Μαχαλάς) – Καυκάσου - Καυκάσικα – Καβάκια – Καραγκιόζη Ιωαννίνων – Τριβουνιώτικα - Λεωφόρος Γ. Αβέρωφ</b> (περιοχή Αγίου Νικολάου, Άνω Μπουτά, οικία Παναγιωτίδη)
<b>ΟΧΗΜΑ</b>	MULTICAR M26 (ΜΕ 52576)
<b>ΟΔΗΓΟΣ Νο1</b>	Μπαλάκας Μιχαήλ
<b>ΟΔΗΓΟΣ Νο2</b>	Βέργος Κωνσταντίνος

**Καυκάσικα** Οδός Καπετανοπούλου, οδός Φούφα Παπαδά, οδός Κιλκίς, οδός Θηβών, οδός Βαβυλώνος, οδός Αιγαίου Πελάγους, οδός Περσέως, οδός Κρήτης, οδός Νιφρίτης, οδός Δοξάτου, οδός Εφέσου, οδός Ηροδότου  
**Τριβουνιώτικα** Οδός Ιωαννίνων

- Εκκλησίες
- Αυλές Σχολικών Μονάδων - Πεζόδρομος
- Πάρκα - Χώροι πρασίνου
- Διαδρομή UNIMOG
- Σημεία άρσης χιονιών

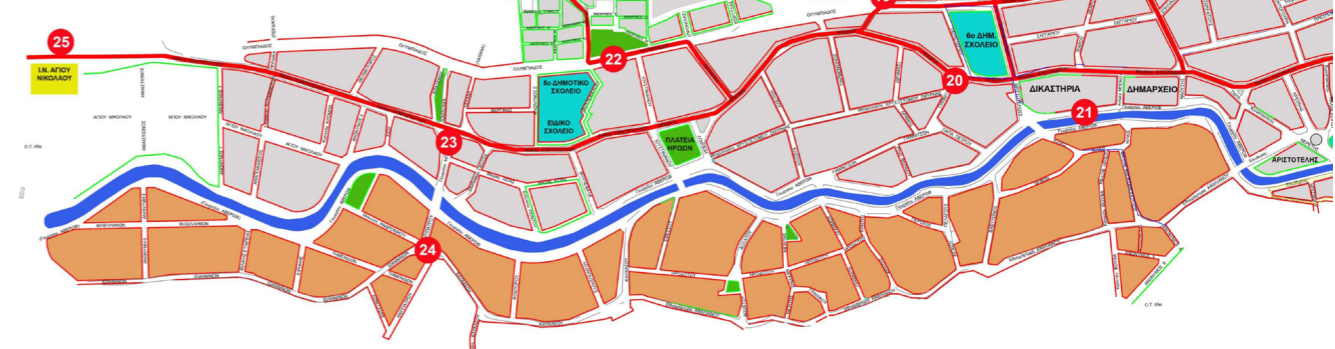

<b>ΠΕΡΙΟΧΗ</b> <b>6</b>	<b>6<sup>ο</sup> Δημοτικό Σχολείο - Ηπείρου - Πλατεία Ηρώων - Κοντοπούλου - Γεωργική Σχολή – Ι.Ν. Αγίου Νικολάου Λεωφόρος Γ. Αβερωφ - 2ες Εργατ.Κατοικίες - 5ες Εργατ.Κατοικίες</b> (περιοχή Εργατικού Κέντρου, ταβέρνα Δερβίσιδες, οδός Χρυσσοτόμου Συμμήρης – οδός Περιστερίου, οδός Τραπεζούντος - Τ.Ε.Ι., Εστίες φοιτητών)
<b>ΟΧΗΜΑ</b>	ΙΔΙΩΤΗΣ
<b>ΟΔΗΓΟΣ Νο1</b>	ΙΔΙΩΤΗΣ
<b>ΟΔΗΓΟΣ Νο2</b>	ΙΔΙΩΤΗΣ

**2<sup>ες</sup> Εργατικές Κατοικίες** Οδός Πρόνοιας, οδός Κορυτσάς, τμήμα οδού Ολυμπιάδος

- Εκκλησίες
- Αυλές Σχολικών Μονάδων - Πεζόδρομος
- Πάρκα - Χώροι πρασίνου
- Διαδρομή UNIMOG
- Σημεία άρσης χιονιών







# ΠΑΡΑΡΤΗΜΑ Δ

## ΜΝΗΜΟΝΙΑ ΕΝΕΡΓΕΙΩΝ

ΣΧΕΔΙΟ ΑΝΤΙΜΕΤΩΠΙΣΗΣ  
ΕΚΤΑΚΤΩΝ ΑΝΑΓΚΩΝ  
ΑΠΟ ΤΗΝ ΕΚΔΗΛΩΣΗ  
ΧΙΟΝΟΠΤΩΣΕΩΝ ΚΑΙ ΠΑΓΕΤΟΥ

ΔΗΜΟΥ ΦΛΩΡΙΝΑΣ  
2022 - 2023

**ΧΩΡΟΣ ΣΥΝΑΝΤΗΣΗΣ ΣΕ ΕΚΤΑΚΤΗ ΑΝΑΓΚΗ**

Ως χώρος συνάντησης & συντονισμού ενεργειών κατά την εκδήλωση του φαινομένου η αίθουσα Σχεδιασμού & Αντιμετώπισης Εκτάκτων Αναγκών Δήμου Φλώρινας, Λεωφ. Μοναστηρίου (τέρμα) - Φλώρινα, στο χώρο της Δ/σης Καθαριότητας, Ανακύκλωσης και Περιβάλλοντος (πρώην στρατόπεδο Τάγαρη) ΤΗΛ. 2385028682) όπου θα προσέλθουν άμεσα:

- Ο Δήμαρχος Φλώρινας.
- Ο Αντιδήμαρχος ή ο Εντεταλμένος Δημοτικός Σύμβουλος Πολιτικής Προστασίας.
- Ο Αντιδήμαρχος ή ο Εντεταλμένος Δημοτικός Σύμβουλος της Δ/σης Καθαριότητας, Ανακύκλωσης και Περιβάλλοντος.
- Ο Αντιδήμαρχος ή ο Εντεταλμένος Δημοτικός Σύμβουλος του τμήματος Διαχείρισης και Συντήρησης Οχημάτων.
- Ο Αντιδήμαρχος ή ο Εντεταλμένος Δημοτικός Σύμβουλος Δ/σης Τεχνικών Υπηρεσιών.
- Ο Προϊστάμενος Δ/σης Τεχνικών Υπηρεσιών
- Ο Προϊστάμενος Δ/σης Κοινωνικής Προστασίας, Παιδείας - Πολιτισμού και Τουρισμού
- Ο Αναπλ. Προϊστάμενος του τμήματος Περιβάλλοντος και Πολιτικής Προστασίας (Γραφείο Πολιτικής Προστασίας)
- Ο υπεύθυνος του Γραφείου Τύπου

**ΠΕΡΙΕΧΟΜΕΝΑ ΠΑΡΑΡΤΗΜΑΤΟΣ ΜΝΗΜΟΝΙΩΝ ΕΝΕΡΓΕΙΩΝ**

Στο Παράρτημα Δ.1 παρατίθενται ειδικότερα:

1. Μνημόνιο ενεργειών Δημάρχου Φλώρινας
2. Μνημόνιο ενεργειών Αντιδημάρχου ή Εντεταλμένου Δημοτικού Συμβούλου για θέματα Πολιτικής Προστασίας
3. Μνημόνιο ενεργειών Γραφείου Πολιτικής Προστασίας Δήμου Φλώρινας
4. Μνημόνιο ενεργειών Διεύθυνσης Κοινωνικής Προστασίας, Παιδείας - Πολιτισμού και Τουρισμού Δήμου Φλώρινας
5. Μνημόνιο ενεργειών Διεύθυνσης Τεχνικών Υπηρεσιών Δήμου Φλώρινας
6. Μνημόνιο ενεργειών Διεύθυνσης Διοικητικών Υπηρεσιών Δήμου Φλώρινας
7. Μνημόνιο ενεργειών Διεύθυνσης Οικονομικών Υπηρεσιών Δήμου Φλώρινας
8. Μνημόνιο ενεργειών τμήματος Διαχείρισης και Συντήρησης Οχημάτων
9. Μνημόνιο ενεργειών Δ.Ε.Υ.Α. Φλώρινας
10. Μνημόνιο ενεργειών Προέδρων Κοινοτήτων Δήμου Φλώρινας

Επίσης παρατίθενται:

- ονομαστική κατάσταση των υπευθύνων για την υλοποίηση των δράσεων Πολιτικής Προστασίας, που συνδέονται με την αντιμετώπιση εκτάκτων αναγκών και άμεσης/βραχείας διαχείρισης συνεπειών από την εκδήλωση χιονοπτώσεων και παγετού, καθώς και των αναπληρωτών τους, με τα στοιχεία επικοινωνίας τους (ονοματεπώνυμο, τίτλος, θέση, ιδιότητα / ειδικότητα, τηλέφωνα, φαξ)

- ο κατάλογος των επιχειρησιακών μέσων που άμεσα διαθέτει ο Δήμος Φλώρινας για την υλοποίηση των δράσεων Πολιτικής Προστασίας (μηχανήματα έργων, οχήματα μεταφοράς προσωπικού, κλπ) που συνδέονται με την αντιμετώπιση εκτάκτων αναγκών και άμεσης/βραχείας διαχείρισης συνεπειών από την εκδήλωση χιονοπτώσεων και παγετού.
- κατάλογος Προέδρων Κοινοτήτων Δήμου Φλώρινας

**ΧΡΩΜΑΤΙΚΗ ΑΠΕΙΚΟΝΙΣΗ**

Για την καλύτερη αποτύπωση, ανάγνωση και εύκολη κατανόηση των μνημονίων ενεργειών, επιλέχθηκε η έγχρωμη αποτύπωση του.

- Για την εύκολη διάκριση των δράσεων ανά στάδιο (προπαρασκευαστικές κλπ) αντιμετώπισης μίας έκτακτης ανάγκης από χιονόπτωση ή παγετό, χρησιμοποιήθηκαν οι αποχρώσεις (πράσινο, γαλάζιο, κίτρινο, πορτοκαλί, κόκκινο) .
- Η διαφοροποίηση των ενεργειών ανά στάδιο αντιμετώπισης αποσκοπεί στην εύκολη αναζήτηση και διάκριση από κάθε εμπλεκόμενο.

Αναλυτικά χρησιμοποιούνται οι κάτωθι αποχρώσεις ανά στάδιο δράσεων και μέτρων:

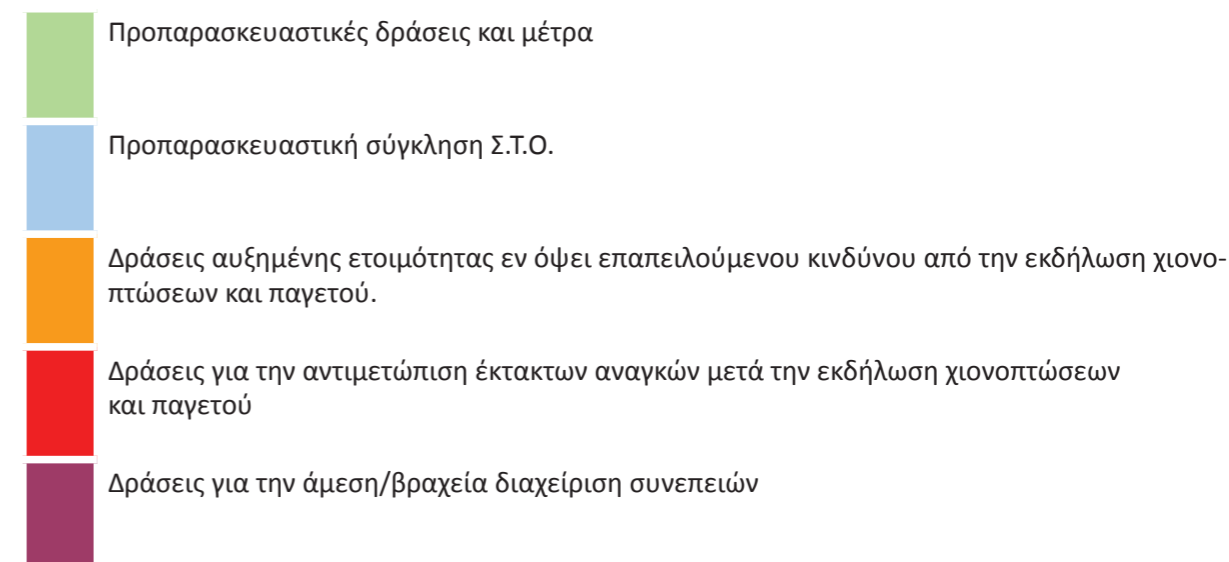
**ΑΡΙΘΜΗΣΗ ΔΡΑΣΕΩΝ**

Η αρίθμηση που χρησιμοποιείται στα μνημόνια ενεργειών είναι ενδεικτική. Δεν υποδηλώνουν αυστηρή τήρηση της σειράς των δράσεων. Οι δράσεις μπορεί να εκτελούνται ταυτόχρονα ή ανάλογα με την εξέλιξη της έκτακτης ανάγκης,





# ΠΑΡΑΡΤΗΜΑ Δ.1

## ΜΝΗΜΟΝΙΟ ΕΝΕΡΓΕΙΩΝ ΔΗΜΑΡΧΟΥ ΦΛΩΡΙΝΑΣ

ΣΧΕΔΙΟ ΑΝΤΙΜΕΤΩΠΙΣΗΣ  
ΕΚΤΑΚΤΩΝ ΑΝΑΓΚΩΝ  
ΑΠΟ ΤΗΝ ΕΚΔΗΛΩΣΗ  
ΧΙΟΝΟΠΤΩΣΕΩΝ ΚΑΙ ΠΑΓΕΤΟΥ

ΔΗΜΟΥ ΦΛΩΡΙΝΑΣ  
2022 - 2023

ΠΡΟΠΑΡΑΣΚΕΥΑΣΤΙΚΕΣ ΔΡΑΣΕΙΣ & ΜΕΤΡΑ  
ΔΗΜΑΡΧΟΥ ΦΛΩΡΙΝΑΣ

Έκδοση Απόφασης ορισμού υπευθύνων	Σύνταξη ή επικαιροποίηση του Σχεδίου Αντιμετώπισης Εκτάκτων Αναγκών Εξ Αιτίας χιονοπτώσεων και παγετού	Συντήρηση εξοπλισμού και μέσων	Κατάρτιση μνημονίου συνεργασίας με ιδιωτικούς φορείς / Μητρώο Εργοληπτών	Έκδοση απόφασης συγκρότησης (ΣΤΟ)
<p>Ορίζει υπεύθυνους για το Γραφείο Πολιτικής Προστασίας του Δήμου Φλώρινας.</p> <p>1</p>	<p>Δίνει εντολή στο Γραφείο Πολιτικής Προστασίας του Δήμου Φλώρινας για τη σύνταξη ή επικαιροποίηση του Σχεδίου Αντιμετώπισης Εκτάκτων Αναγκών και Άμεσης/Βραχείας Διαχείρισης Συνεπειών από την Εκδήλωση Χιονοπτώσεων και Παγετού του Δήμου Φλώρινας, με βάση τις οδηγίες σχεδίασης της παραγράφου 14.2 του Γενικού Σχεδίου Αντιμετώπισης Εκτάκτων Αναγκών και Άμεσης/Βραχείας Διαχείρισης Συνεπειών από την Εκδήλωση Χιονοπτώσεων και Παγετού με την κωδική ονομασία «ΒΟΡΕΑΣ» (1η έκδοση).</p> <p>2</p>	<p>Δίνει εντολή στο τμήμα Διαχείρισης και Συντήρησης Οχημάτων της Δ/σης Καθαριότητας, Ανακύκλωσης και Περιβάλλοντος για τη συντήρηση εξοπλισμού και μέσων που θα χρησιμοποιηθούν για την αντιμετώπιση εκτάκτων αναγκών και την άμεση/βραχεία διαχείριση των συνεπειών μετά την εκδήλωση χιονοπτώσεων και παγετού.</p> <p>3</p>	<p>Δίνει εντολή στη Δ/ση Τεχνικών Υπηρεσιών να προβεί σε συνεργασία με Γραφείο Πολιτικής Προστασίας του Δήμου, στην κατάρτιση μνημονίου συνεργασίας με ιδιωτικούς φορείς με την μορφή Μητρώου Εργοληπτών (εταιρειών – φυσικών προσώπων), για την εξασφάλιση επιπλέον πόρων προς ενίσχυση του έργου τους στην αντιμετώπιση εκτάκτων αναγκών και την άμεση/βραχεία διαχείριση των συνεπειών μετά την εκδήλωση χιονοπτώσεων και παγετού.</p> <p>4</p>	<p>Εκδίδει απόφαση συγκρότησης του Συντονιστικού Τοπικού Οργάνου (ΣΤΟ) του Δήμου Φλώρινας σύμφωνα με τα οριζόμενα στο αρθ.13 του Ν.3013/2002.</p> <p>5</p>
ΕΜΠΛΕΚΟΜΕΝΗ ΥΠΗΡΕΣΙΑ ή ΦΟΡΕΑΣ	ΕΜΠΛΕΚΟΜΕΝΗ ΥΠΗΡΕΣΙΑ ή ΦΟΡΕΑΣ	ΕΜΠΛΕΚΟΜΕΝΗ ΥΠΗΡΕΣΙΑ ή ΦΟΡΕΑΣ	ΕΜΠΛΕΚΟΜΕΝΗ ΥΠΗΡΕΣΙΑ ή ΦΟΡΕΑΣ	ΕΜΠΛΕΚΟΜΕΝΗ ΥΠΗΡΕΣΙΑ ή ΦΟΡΕΑΣ
Δ/ση Διοικητικών Υπηρεσιών	Γραφείο Πολιτικής Προστασίας (Τμήμα Περιβάλλοντος και Πολιτικής Προστασίας)	Τμήμα Διαχείρισης και Συντήρησης Οχημάτων	Δ/ση Τεχνικών Υπηρεσιών και Γραφείο Πολιτικής Προστασίας (Τμήμα Περιβάλλοντος και Πολιτικής Προστασίας)	Δ/ση Διοικητικών Υπηρεσιών



<p>Καταγραφή διαθέσιμων μέσων από τους Προέδρους των Κοινοτήτων</p>	<p>Συμμετοχή στο ΣΟΠΠ</p>	<p>Τήρηση καταλόγου των ωφελούμενων του προγράμματος «Βοήθεια στο Σπίτι»</p>	<p>Καταγραφή διαθέσιμων θερμαινόμενων χώρων</p>	<p>Διενέργεια άσκησης Πολιτικής Προστασίας</p>	<p>Ενημέρωση του κοινού για τη λήψη μέτρων πρόληψης και αυτοπροστασίας</p>
<p>Δίνει εντολή στους Προέδρους Κοινοτήτων του Δήμου για την καταγραφή των μέσων και του ανθρώπινου δυναμικού, που μπορούν να συμβάλλουν στην αντιμετώπιση εκτάκτων αναγκών και την άμεση/βραχεία διαχείριση των συνεπειών μετά την εκδήλωση χιονοπτώσεων και παγετού, και την κοινοποίησή τους στο Γραφείο Πολιτικής Προστασίας του Δήμου.</p>	<p>Ορίζει τον τρόπο συμμετοχής στο Συντονιστικό Όργανο Πολιτικής Προστασίας της Περιφερειακής Ενότητας Φλώρινας (ΣΟΠΠ), εφόσον προσκληθεί, για την επίλυση ζητημάτων συνεργασίας μεταξύ των εμπλεκόμενων φορέων στην αντιμετώπιση εκτάκτων αναγκών και την άμεση/βραχεία διαχείριση των συνεπειών μετά την εκδήλωση χιονοπτώσεων και παγετού.</p>	<p>Δίνει εντολή στην Δ/ση Κοινωνικής Προστασίας, Παιδείας - Πολιτισμού και Τουρισμού για την τήρηση καταλόγου των ωφελούμενων του προγράμματος «Βοήθεια στο Σπίτι»</p>	<p>Δίνει εντολή στη Δ/ση Κοινωνικής Προστασίας, Παιδείας - Πολιτισμού και Τουρισμού για την καταγραφή διαθέσιμων θερμαινόμενων χώρων για προστασία αστέγων και την κοινοποίησή τους στο Γραφείο Πολιτικής Προστασίας του Δήμου.</p>	<p>Δίνει εντολή στο Γραφείο Πολιτικής Προστασίας του Δήμου για τη διενέργεια άσκησης Πολιτικής Προστασίας για την εκπαίδευση του προσωπικού και την αξιολόγηση της επιχειρησιακής ετοιμότητας των υπηρεσιών του Δήμου έναντι χιονοπτώσεων και παγετού, σύμφωνα με τις κατευθυντήριες οδηγίες της ΓΓΠΠ (παράγραφος 6.2.1 του παρόντος).</p>	<p>Δίνει εντολή στο Γραφείο Πολιτικής Προστασίας του Δήμου για δράσεις ενημέρωσης του κοινού για τη λήψη μέτρων πρόληψης και αυτοπροστασίας από κινδύνους που προέρχονται από την εκδήλωση χιονοπτώσεων και παγετού.</p>
<p>ΕΜΠΛΕΚΟΜΕΝΗ ΥΠΗΡΕΣΙΑ ή ΦΟΡΕΑΣ</p>	<p>ΕΜΠΛΕΚΟΜΕΝΗ ΥΠΗΡΕΣΙΑ ή ΦΟΡΕΑΣ</p>	<p>ΕΜΠΛΕΚΟΜΕΝΗ ΥΠΗΡΕΣΙΑ ή ΦΟΡΕΑΣ</p>	<p>ΕΜΠΛΕΚΟΜΕΝΗ ΥΠΗΡΕΣΙΑ ή ΦΟΡΕΑΣ</p>	<p>ΕΜΠΛΕΚΟΜΕΝΗ ΥΠΗΡΕΣΙΑ ή ΦΟΡΕΑΣ</p>	<p>ΕΜΠΛΕΚΟΜΕΝΗ ΥΠΗΡΕΣΙΑ ή ΦΟΡΕΑΣ</p>
<p>Πρόεδροι Κοινοτήτων</p>	<p>Αρμόδιος Αντιδήμαρχος ή Εντεταλμένος Δημοτικός Σύμβουλος - Προϊστάμενος τμήματος Περιβάλλοντος και Πολιτικής Προστασίας</p>	<p>Δ/ση Κοινωνικής Προστασίας, Παιδείας - Πολιτισμού και Τουρισμού</p>	<p>Δ/ση Κοινωνικής Προστασίας, Παιδείας - Πολιτισμού και Τουρισμού</p>	<p>Γραφείο Πολιτικής Προστασίας (Τμήμα Περιβάλλοντος και Πολιτικής Προστασίας)</p>	<p>Γραφείο Πολιτικής Προστασίας (Τμήμα Περιβάλλοντος και Πολιτικής Προστασίας)  και Γραφείο Τύπου</p>

Ορισμός υπαλλήλων ως υπευθύνων για τη λήψη αναγκαίων προληπτικών και κατασταλακτικών μέτρων

Εκδίδει απόφαση ορισμού υπαλλήλων ως υπευθύνων για τη λήψη αναγκαίων προληπτικών και κατασταλακτικών μέτρων κατά των χιονοπτώσεων (ορισμός συντονιστή, επινεπόμενων, αρμόδιου Αντιδημάρχου ή Εντεταλμένου Δημοτικού Συμβούλου).

12

ΕΜΠΛΕΚΟΜΕΝΗ  
ΥΠΗΡΕΣΙΑ ή ΦΟΡΕΑΣ

Δ/νση Διοικητικών Υπηρεσιών

Σύγκληση του Συντονιστικού Τοπικού Οργάνου (ΣΤΟ)

Δίνει εντολή στο Γραφείο Πολιτικής Προστασίας του Δήμου για τη σύγκληση του Συντονιστικού Τοπικού Οργάνου (ΣΤΟ) στη φάση συνήθους ετοιμότητας. Το Συντονιστικό Τοπικό Όργανο (ΣΤΟ) συγκαλείται σε ετήσια βάση ή αν υπάρξει ανάγκη (π.χ. τροποποίηση του παρόντος σχεδίου) και συχνότερα.

Προεδρεύει του Συντονιστικού Τοπικού Οργάνου (ΣΤΟ)

Προεδρεύει του Συντονιστικού Τοπικού Οργάνου (ΣΤΟ) στη φάση συνήθους ετοιμότητας για την επίλυση ζητημάτων συνεργασίας μεταξύ των εμπλεκόμενων φορέων στην αντιμετώπιση κινδύνων λόγω χιονοπτώσεων και παγετού, όπως επίσης και ζητημάτων που αφορούν τη συνεργασία με τις εθελοντικές οργανώσεις Πολιτικής Προστασίας.

Ιεραρχεί και δρομολογεί μέτρα, έργα και δράσεις

Ιεραρχεί και δρομολογεί, κατά το μέρος που τον αφορά, τα μέτρα, έργα και δράσεις που προτάθηκαν στο ανωτέρω Συντονιστικό Τοπικό Όργανο.

## ΠΡΟΠΑΡΑΣΚΕΥΑΣΤΙΚΗ ΣΥΓΚΛΗΣΗ ΣΥΝΤΟΝΙΣΤΙΚΟΥ ΤΟΠΙΚΟΥ ΟΡΓΑΝΟΥ ΑΠΟ ΤΟ ΔΗΜΑΡΧΟ ΦΛΩΡΙΝΑΣ

## ΔΡΑΣΕΙΣ ΑΥΞΗΜΕΝΗΣ ΕΤΟΙΜΟΤΗΤΑΣ ΔΗΜΑΡΧΟΥ ΦΛΩΡΙΝΑΣ

Αυξημένη ετοιμότητα προσωπικού και μέσω του Δήμου

Θέτει σε ετοιμότητα το προσωπικό και τα μέσα του Δήμου Φλώρινας για την άμεση αντιμετώπιση εκτάκτων αναγκών και την άμεση/βραχεία διαχείριση των συνεπειών από την εκδήλωση χιονοπτώσεων και παγετού.

1

ΕΜΠΛΕΚΟΜΕΝΗ  
ΥΠΗΡΕΣΙΑ ή ΦΟΡΕΑΣ

Γραφείο Πολιτικής Προστασίας (Τμήμα Περιβάλλοντος και Πολιτικής Προστασίας)  
-  
Δ/νση Καθαριότητας, Ανακύκλωσης και Περιβάλλοντος  
-  
Δ/νση Τεχνικών Υπηρεσιών

Σύγκληση ΣΤΟ

Δίνει εντολή στο Γραφείο Πολιτικής Προστασίας για τη σύγκληση του Συντονιστικού Τοπικού Οργάνου (ΣΤΟ), εφόσον κρίνει ότι είναι απαραίτητο.

2

ΕΜΠΛΕΚΟΜΕΝΗ  
ΥΠΗΡΕΣΙΑ ή ΦΟΡΕΑΣ

Γραφείο Πολιτικής Προστασίας (Τμήμα Περιβάλλοντος και Πολιτικής Προστασίας)



**ΔΡΑΣΕΙΣ ΑΥΞΗΜΕΝΗΣ ΕΤΟΙΜΟΤΗΤΑΣ ΔΗΜΑΡΧΟΥ ΦΛΩΡΙΝΑΣ**

( εν όψει επαπειλούμενου κινδύνου για την εκδήλωση χιονοπτώσεων και παγετού)

<p>Συμμετοχή στο (ΣΟΠΠ), εφόσον προσκληθεί</p>	<p>Ενημέρωση του κοινού σε τοπικό επίπεδο</p>	<p>Εντολή προς το Γραφείο Πολιτικής Προστασίας για έλεγχο προπαρασκευαστικών δράσεων</p>
<p>Συμμετέχει στο Συντονιστικό Όργανο Πολιτικής Προστασίας της Περιφερειακής Ενότητας Φλώρινας (ΣΟΠΠ), εφόσον προσκληθεί..</p>	<p>Δίνει εντολή στο Γραφείο Πολιτικής Προστασίας του Δήμου για την ενημέρωση του κοινού σε τοπικό επίπεδο, βάσει των οδηγιών αυτοπροστασίας και των δελτίων τύπου που εκδίδονται από τη Γενική Γραμματεία Πολιτικής Προστασίας, για την λήψη μέτρων αυτοπροστασίας από τους πολίτες για την εκδήλωση έντονων καιρικών φαινομένων (χιονοπτώσεων και παγετού).</p> <p>Επίσης ενημερώνει σε τοπικό επίπεδο, τους αγρότες, κτηνοτρόφους και μελισσοκόμους για την αναμενόμενη εκδήλωση έντονων καιρικών φαινομένων.</p>	<p>Δίνει εντολή στο Γραφείο Πολιτικής Προστασίας του Δήμου για έλεγχο της πορείας υλοποίησης των προπαρασκευαστικών δράσεων που προβλέπονται στο Σχέδιο Αντιμετώπισης Εκτάκτων Αναγκών και Άμεσης/Βραχείας Διαχείρισης Συνεπειών από την Εκδήλωση Χιονοπτώσεων και Παγετού του Δήμου Φλώρινας.</p>
<p>ΕΜΠΛΕΚΟΜΕΝΗ ΥΠΗΡΕΣΙΑ ή ΦΟΡΕΑΣ</p>	<p>ΕΜΠΛΕΚΟΜΕΝΗ ΥΠΗΡΕΣΙΑ ή ΦΟΡΕΑΣ</p>	<p>ΕΜΠΛΕΚΟΜΕΝΗ ΥΠΗΡΕΣΙΑ ή ΦΟΡΕΑΣ</p>
<p>Συντονιστικό Όργανο Πολιτικής Προστασίας της Περιφερειακής Ενότητας Φλώρινας (ΣΟΠΠ)</p>	<p>Γραφείο Πολιτικής Προστασίας (Τμήμα Περιβάλλοντος και Πολιτικής Προστασίας) και Γραφείο τύπου</p>	<p>Γραφείο Πολιτικής Προστασίας (Τμήμα Περιβάλλοντος και Πολιτικής Προστασίας)</p>

<p>Διάθεση θερμαινόμενων χώρων για την προστασία αστέγων</p>
<p>Δίνει εντολή στη Δ/ση Κοινωνικής Προστασίας, Παιδείας - Πολιτισμού και Τουρισμού για την διάθεση θερμαινόμενων χώρων για προστασία αστέγων.</p>
<p>ΕΜΠΛΕΚΟΜΕΝΗ ΥΠΗΡΕΣΙΑ ή ΦΟΡΕΑΣ</p>
<p>Δ/ση Κοινωνικής Προστασίας, Παιδείας - Πολιτισμού και Τουρισμού</p>

**ΔΡΑΣΕΙΣ ΑΝΤΙΜΕΤΩΠΙΣΗΣ ΕΚΤΑΚΤΩΝ ΑΝΑΓΚΩΝ ΜΕΤΑ ΑΠΟ ΕΚΔΗΛΩΣΗ ΧΙΟΝΟΠΤΩΣΕΩΝ ΚΑΙ ΠΑΓΕΤΟΥ ΔΗΜΑΡΧΟΥ ΦΛΩΡΙΝΑΣ**

<p>Συντονισμός δράσεων και διάθεση προσωπικού και μέσων</p>
<p>Συντονίζει τις δράσεις και διαθέτει το απαραίτητο δυναμικό και μέσα, εντός των ορίων του Δήμου Φλώρινας, για την αντιμετώπιση εκτάκτων αναγκών και τη διαχείριση συνεπειών λόγω χιονοπτώσεων και παγετού, σύμφωνα με το άρθρο 13 του Ν. 3013/2002.</p>
<p>ΕΜΠΛΕΚΟΜΕΝΗ ΥΠΗΡΕΣΙΑ ή ΦΟΡΕΑΣ</p>

<p>Εντολή για συλλογή πληροφοριών</p>	<p>Κατά προτεραιότητα αποχιονισμό τμημάτων οδικού δικτύου κατόπιν σχετικού αιτήματος</p>	<p>Συντονισμός δράσεων υποστήριξης εμπλεκόμενων φορέων</p>	<p>Εντολή για συνδρομή προσωπικού και μέσων του Δήμου σε όμορους Δήμους</p>	<p>Εντολή για υποβολή αιτήματος συνδρομής με υλικά και μέσα</p>	<p>Εντολή ενεργοποίησης μνημονίων συνεργασίας με ιδιωτικούς φορείς, εφόσον συντρέχουν λόγοι</p>
<p>Δίνει εντολή για άμεση κινητοποίηση των υπαλλήλων του Γραφείου Πολιτικής Προστασίας του Δήμου, για συλλογή περαιτέρω πληροφοριών σχετικά με τις επιπτώσεις από την εκδήλωση χιονοπτώσεων και παγετού.</p>	<p>Δίνει εντολή στον αρμόδιο συντονιστή αποχιονισμού για διάθεση προσωπικού και μέσων που διαθέτουν (μηχανήματα έργων, κλπ.) για τον κατά προτεραιότητα αποχιονισμό τμημάτων του οδικού δικτύου αρμοδιότητας του Δήμου, κατόπιν σχετικού αιτήματος των φορέων (Π.Σ., ΕΚΑΒ, ΔΕΔ-ΔΗΕ, κλπ) που επιχειρούν για διάσωση και απεγκλωβισμό ατόμων, παροχή ιατρικής βοήθειας, αποκατάσταση βλαβών, κλπ.</p>	<p>Συντονίζει τις δράσεις άμεσης υποστήριξης του έργου των λοιπών επιχειρησιακά εμπλεκόμενων φορέων (Π.Σ., ΕΛ.ΑΣ., κλπ) στο έργο διάσωσης και απεγκλωβισμού με μέσα που διαθέτει ο Δήμος Φλώρινας.</p>	<p>Δίνει εντολή για συνδρομή προσωπικού και μέσων του Δήμου σε όμορους Δήμους μετά από σχετική συνεννόηση με τους αρμόδιους Δημάρχους.</p>	<p>Δίνει εντολή στο Γραφείο Πολιτικής Προστασίας του Δήμου για υποβολή αιτήματος συνδρομής με υλικά και μέσα προς ενίσχυση του έργου του Δήμου στην αντιμετώπιση εκτάκτων αναγκών και τη διαχείριση των συνεπειών από την εκδήλωση χιονοπτώσεων και παγετού, από όμορους Δήμους, την οικεία Περιφέρεια, Αποκεντρωμένη Διοίκηση ή το ΚΕΠΠ.</p>	<p>Δίνει εντολή στο Γραφείο Πολιτικής Προστασίας του Δήμου για την ενεργοποίηση, εφόσον συντρέχουν λόγοι, του Μητρώου Εργοληπτών για την αντιμετώπιση εκτάκτων αναγκών του Δήμου για την διάθεση επιπλέον πόρων στις αρμόδιες υπηρεσίες χειμερινής συντήρησης του Δήμου, σε περίπτωση που τα διαθέσιμα μέσα και τα υλικά του προγράμματος χειμερινής συντήρησης δεν επαρκούν για την άμεση αντιμετώπιση χιονοπτώσεων και παγετού στο οδικό δίκτυο αρμοδιότητας του Δήμου.</p>
<p>ΕΜΠΛΕΚΟΜΕΝΗ ΥΠΗΡΕΣΙΑ ή ΦΟΡΕΑΣ</p>	<p>ΕΜΠΛΕΚΟΜΕΝΗ ΥΠΗΡΕΣΙΑ ή ΦΟΡΕΑΣ</p>	<p>ΕΜΠΛΕΚΟΜΕΝΗ ΥΠΗΡΕΣΙΑ ή ΦΟΡΕΑΣ</p>	<p>ΕΜΠΛΕΚΟΜΕΝΗ ΥΠΗΡΕΣΙΑ ή ΦΟΡΕΑΣ</p>	<p>ΕΜΠΛΕΚΟΜΕΝΗ ΥΠΗΡΕΣΙΑ ή ΦΟΡΕΑΣ</p>	<p>ΕΜΠΛΕΚΟΜΕΝΗ ΥΠΗΡΕΣΙΑ ή ΦΟΡΕΑΣ</p>
<p>Γραφείο Πολιτικής Προστασίας (Τμήμα Περιβάλλοντος και Πολιτικής Προστασίας)</p>	<p>Συντονιστής αποχιονισμού και εμπλεκόμενες υπηρεσίες</p>		<p>Δήμαρχοι όμορων Δήμων</p>	<p>Γραφείο Πολιτικής Προστασίας (Τμήμα Περιβάλλοντος και Πολιτικής Προστασίας)</p>	<p>Γραφείο Πολιτικής Προστασίας (Τμήμα Περιβάλλοντος και Πολιτικής Προστασίας) και Ιδιωτικοί φορείς</p>



<p>Εντολή ενεργοποίησης μνημονίων συνεργασίας για υποστήριξη λοιπών φορέων</p>	<p>Σύγκληση του ΣΤΟ, εφόσον συντρέχουν λόγοι</p>	<p>Ενημέρωση του Περιφερειάρχη</p>	<p>Κήρυξη της περιοχής σε κατάσταση έκτακτης ανάγκης, εφόσον συντρέχουν λόγοι</p>	<p>Διακοπή λειτουργίας των σχολείων</p>	<p>Διακοπή λειτουργίας των παιδικών ή βρεφονηπιακών σταθμών</p>
<p>Δίνει εντολή στο Γραφείο Πολιτικής Προστασίας του Δήμου για την ενεργοποίηση, εφόσον συντρέχουν λόγοι, του Μητρώου Εργοληπτών για την αντιμετώπιση εκτάκτων αναγκών του Δήμου για την διάθεση επιπλέον πόρων για την υποστήριξη του έργου των λοιπών επιχειρησιακά εμπλεκόμενων φορέων (Π.Σ., ΕΛ.ΑΣ., Δήμοι, ΔΕΔΔΗΕ, κλπ), κατόπιν σχετικού αιτήματος, σε περίπτωση που τα άμεσα διαθέσιμα μέσα του Δήμου δεν επαρκούν.</p>	<p>Δίνει εντολή στο Γραφείο Πολιτικής Προστασίας του Δήμου για σύγκληση του ΣΤΟ, εφόσον κρίνεται αναγκαίο.</p>	<p>Ενημερώνει τον Περιφερειάρχη Δυτικής Μακεδονίας για την τρέχουσα κατάσταση.</p>	<p>Αιτείται από τον Περιφερειάρχη Δυτικής Μακεδονίας την κήρυξη της περιοχής που πλήττεται σε κατάσταση έκτακτης ανάγκης, εφόσον συντρέχουν λόγοι.</p>	<p>Εκδίδει απόφαση διακοπής μαθημάτων, λόγω έκτακτων συνθηκών εντός των διοικητικών ορίων του Δήμου Φλώρινας σε συνεργασία με την Περιφερειακή Διεύθυνση Πρωτοβάθμιας και Δευτεροβάθμιας Εκπαίδευσης και τον Περιφερειάρχη Δυτικής Μακεδονίας, αν κρίνεται απαραίτητο (αρθ. 94 παρ. 4.27 του Ν.3852/2010).</p>	<p>Αποφασίζει για διακοπή λειτουργίας των παιδικών και βρεφονηπιακών σταθμών της πληγείσας περιοχής και δίνει εντολή για την έκδοση των αντίστοιχων για τον σκοπό αυτό αποφάσεων.</p>
<p>8</p>	<p>9</p>	<p>10</p>	<p>11</p>	<p>12</p>	<p>13</p>
<p>ΕΜΠΛΕΚΟΜΕΝΗ ΥΠΗΡΕΣΙΑ ή ΦΟΡΕΑΣ</p>	<p>ΕΜΠΛΕΚΟΜΕΝΗ ΥΠΗΡΕΣΙΑ ή ΦΟΡΕΑΣ</p>	<p>ΕΜΠΛΕΚΟΜΕΝΗ ΥΠΗΡΕΣΙΑ ή ΦΟΡΕΑΣ</p>	<p>ΕΜΠΛΕΚΟΜΕΝΗ ΥΠΗΡΕΣΙΑ ή ΦΟΡΕΑΣ</p>	<p>ΕΜΠΛΕΚΟΜΕΝΗ ΥΠΗΡΕΣΙΑ ή ΦΟΡΕΑΣ</p>	<p>ΕΜΠΛΕΚΟΜΕΝΗ ΥΠΗΡΕΣΙΑ ή ΦΟΡΕΑΣ</p>
<p>Γραφείο Πολιτικής Προστασίας (Τμήμα Περιβάλλοντος και Πολιτικής Προστασίας)</p> <p>και</p> <p>(Π.Σ., ΕΛ.ΑΣ., Δήμοι, ΔΕΔΔΗΕ, κλπ)</p> <p>και</p> <p>Ιδιωτικοί φορείς</p>	<p>Γραφείο Πολιτικής Προστασίας (Τμήμα Περιβάλλοντος και Πολιτικής Προστασίας)</p>	<p>Περιφερειάρχη Δυτικής Μακεδονίας</p>	<p>Περιφερειάρχη Δυτικής Μακεδονίας</p>	<p>Περιφερειάρχη Δυτικής Μακεδονίας</p> <p>και</p> <p>Διεύθυνση Πρωτοβάθμιας και Δευτεροβάθμιας Εκπαίδευσης</p>	<p>Ν.Π.Δ.Δ. Φλώρινας</p>

(μετά την εκδήλωση χιονοπτώσεων και παγετού)

<p>Εντολή για παραμονή, μερική αποκλιμάκωση ή ολική αποκλιμάκωση των πόρων που έχουν διατεθεί</p>	<p>Ενεργοποίηση εθελοντικών οργανώσεων Πολιτικής Προστασίας</p>	<p>Ενημέρωση κοινού για δράσεις Πολιτικής Προστασίας</p>
<p>Δίνει εντολή στο Γραφείο Πολιτικής Προστασίας του Δήμου για παραμονή, μερική αποκλιμάκωση ή ολική αποκλιμάκωση των πόρων που έχουν διατεθεί.</p>	<p>Δίνει εντολή στο Γραφείο Πολιτικής Προστασίας του Δήμου για την ενεργοποίηση εθελοντικών οργανώσεων Πολιτικής Προστασίας που δραστηριοποιούνται στο Δήμο για υποστηρικτικές δράσεις στο έργο του Δήμου Φλώρινας.</p>	<p>Δίνει εντολή στο Γραφείο Τύπου για να ενημερωθεί το κοινό για δράσεις Πολιτικής Προστασίας που δρομολογούνται από το Δήμο Φλώρινας για την αντιμετώπιση εκτάκτων αναγκών και την άμεση/βραχεία διαχείριση των συνεπειών από την εκδήλωση χιονοπτώσεων και παγετού, καθώς και για τη λήψη μέτρων αυτοπροστασίας.</p>
<p>ΕΜΠΛΕΚΟΜΕΝΗ ΥΠΗΡΕΣΙΑ ή ΦΟΡΕΑΣ</p>	<p>ΕΜΠΛΕΚΟΜΕΝΗ ΥΠΗΡΕΣΙΑ ή ΦΟΡΕΑΣ</p>	<p>ΕΜΠΛΕΚΟΜΕΝΗ ΥΠΗΡΕΣΙΑ ή ΦΟΡΕΑΣ</p>
<p>Γραφείο Πολιτικής Προστασίας (Τμήμα Περιβάλλοντος και Πολιτικής Προστασίας)</p>	<p>Γραφείο Πολιτικής Προστασίας (Τμήμα Περιβάλλοντος και Πολιτικής Προστασίας)  και Εθελοντικές οργανώσεις</p>	<p>Γραφείο Τύπου</p>

ΔΡΑΣΕΙΣ ΑΜΕΣΗΣ/ΒΡΑΧΕΙΑΣ ΔΙΑΧΕΙΡΙΣΗΣ ΣΥΝΕΠΕΙΩΝ ΔΗΜΑΡΧΟΥ ΦΛΩΡΙΝΑΣ

<p>Εκτίμηση του αριθμού των πολιτών για να εξασφαλιστούν άμεσα καταλύματα</p>	<p>Παροχή βοήθειας (φαρμακευτικό υλικό, καύσιμα, τρόφιμα, είδη πρώτης ανάγκης) σε κατοίκους</p>
<p>Εκτιμά τον αριθμό των πολιτών για τους οποίους θα χρειαστεί προσωρινή φιλοξενία σε στεγασμένους θερμαινόμενους χώρους (τουριστικά καταλύματα, κλπ) που λόγω χιονοπτώσεων και παγετού η διαμονή στις κατοικίες τους έχει καταστεί αδύνατη, λόγω πολυήμερης διακοπής δικτύων παροχής ηλεκτρικού ρεύματος και ύδρευσης, ιδίως σε ορεινές και απομακρυσμένες περιοχές, και ενημέρωση του οικείου Περιφερειάρχη για τον εν λόγω εκτιμώμενο αριθμό.</p>	<p>Δίνει εντολή στο Γραφείο Πολιτικής Προστασίας του Δήμου σε συνεργασία με την Δ/ση Κοινωνικής Προστασίας, Παιδείας, Πολιτισμού και Τουρισμού για την δρομολόγηση δράσεων για την παροχή βοήθειας (φαρμακευτικό υλικό, καύσιμα, τρόφιμα, είδη πρώτης ανάγκης) σε κατοίκους που έχουν αποκλειστεί λόγω πολυήμερης διακοπής της κυκλοφορίας στο οδικό δίκτυο εξαιτίας χιονοπτώσεων και παγετού, με την συνδρομή του Π.Σ.</p>
<p>ΕΜΠΛΕΚΟΜΕΝΗ ΥΠΗΡΕΣΙΑ ή ΦΟΡΕΑΣ</p>	<p>ΕΜΠΛΕΚΟΜΕΝΗ ΥΠΗΡΕΣΙΑ ή ΦΟΡΕΑΣ</p>
<p>Δ/ση Κοινωνικής Προστασίας, Παιδείας - Πολιτισμού και Τουρισμού</p>	<p>Γραφείο Πολιτικής Προστασίας (Τμήμα Περιβάλλοντος και Πολιτικής Προστασίας)  και Δ/ση Κοινωνικής Προστασίας, Παιδείας, Πολιτισμού και Τουρισμού  και Πυροσβεστικό Σώμα</p>



<p>Ενεργοποίηση, εφόσον συντρέχουν λόγοι, του Μητρώου Εργοληπτών με ιδιωτικούς φορείς</p>	<p>Άμεση αποκατάσταση υποδομών (δίκτυα ύδρευσης, οδικό δίκτυο, κλπ),</p>	<p>Συντονισμός δράσεων, διάθεσης προσωπικού και μέσων</p>	<p>Εντολή για παραμονή, μερική αποκλιμάκωση ή ολική αποκλιμάκωση</p>	<p>Αναστολή ή μη διακοπής λειτουργίας των σχολείων</p>	<p>Αναστολή ή μη διακοπής λειτουργίας των παιδικών ή βρεφονηπιακών σταθμών</p>
<p>Δίνει εντολή στο Γραφείο Πολιτικής Προστασίας του Δήμου για την ενεργοποίηση, εφόσον συντρέχουν λόγοι, του Μητρώου Εργοληπτών με ιδιωτικούς φορείς για την εξασφάλιση επιπλέον πόρων για την άμεση/βραχεία διαχείριση συνεπειών λόγω χιονοπτώσεων και παγετού.</p>	<p>Δίνει εντολή στην Δ/ση Τεχνικών Υπηρεσιων, στη Δ/ση Καθαριότητας, Ανακύκλωσης και Περιβάλλοντος καθώς και στην ΔΕΥΑ Φλώρινας για άμεση αποκατάσταση της λειτουργίας υποδομών αρμοδιότητάς τους (δίκτυα ύδρευσης, οδικό δίκτυο, κλπ), η λειτουργία των οποίων παρουσιάζει δυσχέρειες ή διακόπηκε λόγω χιονοπτώσεων και παγετούς.</p>	<p>Συντονίζει δράσεις και διάθεση του απαραίτητου δυναμικού και μέσων, εντός των ορίων του Δήμου Φλώρινας, για την άμεση /βραχεία διαχείριση συνεπειών λόγω χιονοπτώσεων και παγετού, σύμφωνα με το άρθρο 13 του Ν. 3013/2002.</p>	<p>Δίνει εντολή στο Γραφείο Πολιτικής Προστασίας του Δήμου για παραμονή, μερική αποκλιμάκωση ή ολική αποκλιμάκωση των πόρων που έχουν διατεθεί για την αντιμετώπιση εκτάκτων αναγκών και τη διαχείριση των συνεπειών λόγω χιονοπτώσεων και παγετού.</p>	<p>Αποφασίζει για την αναστολή ή μη της διακοπής λειτουργίας των σχολείων της πληγείσας περιοχής και δίνει εντολή για την έκδοση των αντίστοιχων για τον σκοπό αυτό αποφάσεων.</p>	<p>Αποφασίζει για την αναστολή ή μη της διακοπής λειτουργίας των παιδικών και βρεφονηπιακών σταθμών της πληγείσας περιοχής και δίνει εντολή για την έκδοση των αντίστοιχων για τον σκοπό αυτό αποφάσεων.</p>
<p>3</p>	<p>4</p>	<p>5</p>	<p>6</p>	<p>7</p>	<p>8</p>
<p>ΕΜΠΛΕΚΟΜΕΝΗ ΥΠΗΡΕΣΙΑ ή ΦΟΡΕΑΣ</p>	<p>ΕΜΠΛΕΚΟΜΕΝΗ ΥΠΗΡΕΣΙΑ ή ΦΟΡΕΑΣ</p>	<p>ΕΜΠΛΕΚΟΜΕΝΗ ΥΠΗΡΕΣΙΑ ή ΦΟΡΕΑΣ</p>	<p>ΕΜΠΛΕΚΟΜΕΝΗ ΥΠΗΡΕΣΙΑ ή ΦΟΡΕΑΣ</p>	<p>ΕΜΠΛΕΚΟΜΕΝΗ ΥΠΗΡΕΣΙΑ ή ΦΟΡΕΑΣ</p>	<p>ΕΜΠΛΕΚΟΜΕΝΗ ΥΠΗΡΕΣΙΑ ή ΦΟΡΕΑΣ</p>
<p>Γραφείο Πολιτικής Προστασίας (Τμήμα Περιβάλλοντος και Πολιτικής Προστασίας)  και Ιδιωτικοί φορείς</p>	<p>Δ/ση Τεχνικών Υπηρεσιών  και Δ/ση Καθαριότητας, Ανακύκλωσης και Περιβάλλοντος  και Δ.Ε.Υ.Α.Φ.</p>	<p></p>	<p>Γραφείο Πολιτικής Προστασίας (Τμήμα Περιβάλλοντος και Πολιτικής Προστασίας)</p>	<p>Διευθυντές Σχολικών μονάδων  και Διεύθυνση Πρωτοβάθμιας και Δευτεροβάθμιας Εκπαίδευσης</p>	<p>Ν.Π.Δ.Δ. Φλώρινας</p>



# ΠΑΡΑΡΤΗΜΑ Δ.1

**ΜΝΗΜΟΝΙΟ ΕΝΕΡΓΕΙΩΝ**  
ΓΡΑΦΕΙΟΥ ΠΟΛΙΤΙΚΗΣ ΠΡΟΣΤΑΣΙΑΣ

ΣΧΕΔΙΟ ΑΝΤΙΜΕΤΩΠΙΣΗΣ  
ΕΚΤΑΚΤΩΝ ΑΝΑΓΚΩΝ  
ΑΠΟ ΤΗΝ ΕΚΔΗΛΩΣΗ  
ΧΙΟΝΟΠΤΩΣΕΩΝ ΚΑΙ ΠΑΓΕΤΟΥ

ΔΗΜΟΥ ΦΛΩΡΙΝΑΣ  
2022 - 2023



## ΠΡΟΠΑΡΑΣΚΕΥΑΣΤΙΚΑ ΜΕΤΡΑ ΚΑΙ ΔΡΑΣΕΙΣ ΓΡΑΦΕΙΟ ΠΟΛΙΤΙΚΗΣ ΠΡΟΣΤΑΣΙΑΣ

	ΜΕΤΡΑ & ΔΡΑΣΕΙΣ	ΠΕΡΙΓΡΑΦΗ
1	Καταγραφή των επιχειρησιακά διαθέσιμων πόρων του Δήμου	Καταγραφή των επιχειρησιακά διαθέσιμων πόρων του Δήμου, που δύνανται να διατεθούν στην αντιμετώπιση εκτάκτων αναγκών και την άμεση/βραχεία διαχείριση των συνεπειών μετά την εκδήλωση χιονοπτώσεων και παγετού, στο πλαίσιο εφαρμογής του παρόντος σχεδίου.
2	Σύνταξη ή επικαιροποίηση του Σχεδίου Αντιμετώπισης Εκτάκτων Αναγκών και Άμεσης/Βραχείας Διαχείρισης Συνεπειών από την Εκδήλωση Χιονοπτώσεων και Παγετού του Δήμου Φλώρινας	Σύνταξη ή επικαιροποίηση του Σχεδίου Αντιμετώπισης Εκτάκτων Αναγκών και Άμεσης/Βραχείας Διαχείρισης Συνεπειών από την Εκδήλωση Χιονοπτώσεων και Παγετού του Δήμου Φλώρινας με βάση τις οδηγίες σχεδίασης της παραγράφου 14.2 του Γενικού Σχεδίου Αντιμετώπισης Εκτάκτων Αναγκών και Άμεσης/Βραχείας Διαχείρισης Συνεπειών από την Εκδήλωση Χιονοπτώσεων και Παγετού με την κωδική ονομασία «ΒΟΡΕΑΣ» (1η έκδοση) και υποβολή του στην Εκτελεστική Επιτροπή του Δήμου, προκειμένου να εγκριθεί από το Δημοτικό Συμβούλιο.
3	Σύνταξη ή επικαιροποίηση μνημονίων ενεργειών	Σύνταξη ή επικαιροποίηση μνημονίων ενεργειών, σε συνεργασία με τις εμπλεκόμενες υπηρεσίες του Δήμου, στα οποία να προσδιορίζονται οι επιχειρησιακά υπεύθυνοι υπάλληλοι, ο ρόλος και οι δράσεις αυτών για την αντιμετώπιση εκτάκτων αναγκών εξαιτίας χιονοπτώσεων και παγετού. Στα πλαίσια αυτά συντάσσονται τηλεφωνικοί κατάλογοι με τηλέφωνα και θέσεις υπευθύνων των Δήμων (Παράρτημα Ι), τα οποία και κοινοποιούνται στις κατά τόπους αρμόδιες υπηρεσίες του Π.Σ. και της ΕΛ.ΑΣ..
4	Κοινοποίηση του επικαιροποιημένου Σχεδίου	Κοινοποίηση του επικαιροποιημένου Σχεδίου Αντιμετώπισης Εκτάκτων Αναγκών και Άμεσης/Βραχείας Διαχείρισης Συνεπειών από την Εκδήλωση Χιονοπτώσεων και Παγετού του Δήμου Φλώρινας στις αρμόδιες κατά τόπους Διοικήσεις του Πυροσβεστικού Σώματος και της Ελληνικής Αστυνομίας, για λόγους άμεσης κινητοποίησης και πληρέστερης ενημέρωσής τους.
5	Έλεγχος λειτουργίας του συστήματος επικοινωνίας και ροής πληροφοριών	Έλεγχος της λειτουργίας του συστήματος επικοινωνίας και ροής πληροφοριών για τη διασφάλιση της ικανότητας ασφαλούς ανταλλαγής πληροφοριών μεταξύ των εμπλεκόμενων Φορέων καθώς και της λήψης αποφάσεων.

ΜΕΤΡΑ & ΔΡΑΣΕΙΣ	ΠΕΡΙΓΡΑΦΗ
6	Εξασφάλιση επικοινωνίας με το Κέντρο Επιχειρήσεων της Γενικής Γραμματείας Πολιτικής Προστασίας και των λοιπών εμπλεκόμενων φορέων σε τοπικό επίπεδο.
7	Κατάρτιση Μητρώου εργοπληπτών Κατάρτιση, σε συνεργασία με την Δ/νση Τεχνικών Υπηρεσιών, μνημονίου συνεργασίας με ιδιωτικούς φορείς με την μορφή Μητρώου Εργοπληπτών (εταιρειών – φυσικών προσώπων), για την εξασφάλιση επιπλέον πόρων προς ενίσχυση του έργου του Δήμου στην αντιμετώπιση εκτάκτων αναγκών και τη διαχείριση των συνεπειών λόγω χιονοπτώσεων και παγετού, για την περίπτωση που δεν επαρκούν οι πόροι του Δήμου.
8	Μέριμνα για τη σύγκληση ΣΤΟ Δήμου Φλώρινας Μέριμνα για τη σύγκληση του Συντονιστικού Τοπικού Οργάνου (ΣΤΟ) του Δήμου κατόπιν εντολής του Δημάρχου.
9	Ενημέρωση του κοινού Ενημέρωση του κοινού για τη λήψη μέτρων πρόληψης και αυτοπροστασίας από κινδύνους που προέρχονται από χιονοπτώσεις και παγετό, με βάση τις κατευθυντήριες οδηγίες και το έντυπο υλικό που έχουν εκδοθεί από την ΓΓΠΠ.
10	Προγραμματισμός διενέργειας άσκησης Πολιτικής Προστασίας Προγραμματισμός διενέργειας άσκησης Πολιτικής Προστασίας για την εκπαίδευση του προσωπικού και την αξιολόγηση της επιχειρησιακής ετοιμότητας των υπηρεσιών του Δήμου για την αντιμετώπιση εκτάκτων αναγκών και την άμεση/βραχεία διαχείριση των συνεπειών από την εκδήλωση χιονοπτώσεων και παγετού, σύμφωνα με τις κατευθυντήριες οδηγίες της ΓΓΠΠ (παράγραφος 6.2.1 του παρόντος).
11	Τήρηση αρχείου Εθελοντικών Οργανώσεων Τήρηση αρχείου με τις Εθελοντικές Οργανώσεις του Δήμου Φλώρινας.
12	Διενέργεια προμηθειών Προμήθεια εξοπλισμού (αλατοδιανομείς, λεπίδες κ.ά.) και υλικών (αλάτι αποχιονισμού).

## ΠΡΟΠΑΡΑΣΚΕΥΑΣΤΙΚΗ ΣΥΓΚΛΗΣΗ Σ.Τ.Ο. ΓΡΑΦΕΙΟ ΠΟΛΙΤΙΚΗΣ ΠΡΟΣΤΑΣΙΑΣ

### ΕΝΕΡΓΕΙΕΣ

- 1 Συγκαλεί, κατόπιν εντολής του Δημάρχου, το Συντονιστικό Τοπικό Όργανο (ΣΤΟ) στη φάση συνήθους ετοιμότητας για την επίλυση ζητημάτων συνεργασίας μεταξύ των εμπλεκόμενων φορέων στην αντιμετώπιση εκτάκτων αναγκών από την εκδήλωση χιονοπτώσεων και παγετού, όπως επίσης και ζητημάτων που αφορούν τη συνεργασία με τις εθελοντικές οργανώσεις Πολιτικής Προστασίας.
- 2 Προχωρά στη διαμόρφωση του τελικού σχεδιασμού του Δήμου Φλώρινας για ετοιμότητα για την αντιμετώπιση κινδύνων που προέρχονται από την εκδήλωση χιονοπτώσεων και παγετού, σύμφωνα με τις υποδείξεις του Δημάρχου Φλώρινας και με βάση τα μέτρα, έργα και δράσεις που προτάθηκαν στο ανωτέρω Συντονιστικό Τοπικό Όργανο.
- 3 Διαβιβάζει τα πρακτικά του ΣΤΟ στους εκπροσωπούμενους στο ΣΤΟ φορείς, στη Δ/νση Πολιτικής Προστασίας της Περιφέρειας Δυτικής Μακεδονίας και στη Δ/νση Πολιτικής Προστασίας της Αποκεντρωμένης Διοίκησης Ηπείρου - Δυτικής Μακεδονίας, για την ενημέρωση του Περιφερειάρχη Δυτικής Μακεδονίας και του Συντονιστή Αποκεντρωμένης Διοίκησης, αντίστοιχα, στο πλαίσιο της αμοιβαίας συνεργασίας και διαλειτουργικότητας μεταξύ των φορέων Τοπικής Αυτοδιοίκησης.

## ΔΡΑΣΕΙΣ ΑΥΞΗΜΕΝΗΣ ΕΤΟΙΜΟΤΗΤΑΣ

(εν όψει επαπειλούμενου κινδύνου για την εκδήλωση χιονοπτώσεων και παγετού)

### ΓΡΑΦΕΙΟ ΠΟΛΙΤΙΚΗΣ ΠΡΟΣΤΑΣΙΑΣ

ΔΡΑΣΕΙΣ	ΠΕΡΙΓΡΑΦΗ
1	Σύγκληση του ΣΤΟ Σύγκληση του Συντονιστικού Τοπικού Οργάνου (ΣΤΟ) κατόπιν εντολής του Δημάρχου.
2	Επικαιροποίηση καταλόγου των άμεσα διαθέσιμων επιχειρησιακών μέσων του Δήμου και μέσω του μνημονίου συνεργασίας με ιδιωτικούς φορείς. Επικαιροποίηση καταλόγου των άμεσα διαθέσιμων επιχειρησιακών μέσων που έχει ο Δήμος, καθώς και των μέσων που δύνανται να διατεθούν μέσω του μνημονίου συνεργασίας με ιδιωτικούς φορείς για την αντιμετώπιση εκτάκτων αναγκών και τη διαχείριση των συνεπειών λόγω χιονοπτώσεων και παγετού και ενημέρωση του Δημάρχου.



ΔΡΑΣΕΙΣ	ΠΕΡΙΓΡΑΦΗ
3	Ενημέρωση του κοινού σε τοπικό επίπεδο Ενημερώνει σε τοπικό επίπεδο, βάσει των οδηγιών αυτοπροστασίας και των δελτίων τύπου που εκδίδονται από τη Γενική Γραμματεία Πολιτικής Προστασίας, για την λήψη μέτρων αυτοπροστασίας από τους πολίτες για την εκδήλωση έντονων καιρικών φαινομένων (χιονοπτώσεων και παγετού). Επίσης ενημερώνει σε τοπικό επίπεδο τους αγρότες, κτηνοτρόφους και μελισσοκόμους για την αναμενόμενη εκδήλωση έντονων καιρικών φαινομένων σε συνεργασία με το γραφείο Αγροτικής Ανάπτυξης
4	Υποστηρίζει την Δ/ση Κοινωνικής Προστασίας, Παιδείας - Πολιτισμού και Τουρισμού Υποστηρίζει την Δ/ση Κοινωνικής Προστασίας, Παιδείας - Πολιτισμού και Τουρισμού του Δήμου στην υλοποίηση της δράσης που αφορά στην διάθεση θερμαινόμενων χώρων για προστασία αστέγων.

**ΔΡΑΣΕΙΣ ΑΝΤΙΜΕΤΩΠΙΣΗΣ ΕΚΤΑΚΤΩΝ ΑΝΑΓΚΩΝ**  
(μετά την εκδήλωση χιονοπτώσεων και παγετού)  
ΓΡΑΦΕΙΟ ΠΟΛΙΤΙΚΗΣ ΠΡΟΣΤΑΣΙΑΣ

ΔΡΑΣΕΙΣ	ΠΕΡΙΓΡΑΦΗ
1	Άμεση ενημέρωση του Δημάρχου Άμεση ενημέρωση του Δημάρχου για ύπαρξη έκτακτων αναγκών εντός των διοικητικών ορίων του Δήμου και συλλογή περαιτέρω πληροφοριών από τις αρμόδιες υπηρεσίες και φορείς.
2	Άμεση ενημέρωση της Δ/σης Καθαριότητας, Ανακύκλωσης και Περιβάλλοντος και της Δ/σης Τεχνικών Υπηρεσιών που εμπλέκονται σε αρχικό στάδιο, με στόχο την άμεση κινητοποίησή τους, μετά από σχετική εντολή Δημάρχου.
3	Συνεχής επικοινωνία με αρμόδιους φορείς Συνεχής επικοινωνία με τη Διεύθυνση Αστυνομίας Φλώρινας, το Αστυνομικό Τμήμα Φλώρινας και την Π.Υ. Φλώρινας για τη συλλογή περαιτέρω πληροφοριών που συνδέονται με τις επιπτώσεις των χιονοπτώσεων και του παγετού.
4	Ενεργοποίηση του μνημονίου ενεργειών Ενεργοποίηση του μνημονίου ενεργειών για περιπτώσεις εκτάκτων αναγκών που προέρχονται από την εκδήλωση χιονοπτώσεων και παγετού.

ΔΡΑΣΕΙΣ	ΠΕΡΙΓΡΑΦΗ
5	Άμεση επικοινωνία με την Πολιτική Προστασία της Περιφερειακής Ενότητας, της Περιφέρειας και της Αποκεντρωμένης Διοίκησης Άμεση επικοινωνία με το Τμήμα Πολιτικής Προστασίας της Περιφερειακής Ενότητας Φλώρινας, τη Δ/ση Πολιτικής Προστασίας της Περιφέρειας Δυτικής Μακεδονίας και τη Δ/ση Πολιτικής Προστασίας της Αποκεντρωμένης Διοίκησης Ηπείρου - Δυτικής Μακεδονίας για λόγους αμοιβαίας ενημέρωσης και συντονισμού στη διαχείριση πόρων.
6	Ενεργοποίηση Μητρώου Εργοληπτών με ιδιωτικούς φορείς, μετά από σχετική εντολή Δημάρχου. Ενεργοποίηση του Μητρώου Εργοληπτών με ιδιωτικούς φορείς, μετά από σχετική εντολή του Δημάρχου, για την εξασφάλιση επιπλέον πόρων για την ενίσχυση του έργου του Δήμου.
7	Ενεργοποίηση Μητρώου Εργοληπτών με ιδιωτικούς φορείς για υποστήριξη του έργου εμπλεκόμενων φορέων (Π.Σ., ΕΛ.ΑΣ. κλπ) Ενεργοποίηση του Μητρώου Εργοληπτών με ιδιωτικούς φορείς, μετά από σχετική εντολή του Δημάρχου, για την εξασφάλιση επιπλέον πόρων για την υποστήριξη του έργου των λοιπών επιχειρησιακά εμπλεκόμενων φορέων (Π.Σ., ΕΛ.ΑΣ., Δήμοι, ΔΕΔΔΗΕ, κλπ), κατόπιν σχετικού αιτήματος, σε περίπτωση που τα άμεσα διαθέσιμα μέσα του Δήμου δεν επαρκούν.
8	Συλλογή πληροφοριών σχετικά με την εξέλιξη των επιχειρήσεων και ενημέρωση του Δημάρχου. Συλλογή πληροφοριών σχετικά με την εξέλιξη των επιχειρήσεων απεικλωβισμού και διάσωσης από την αρμόδια Πυροσβεστική Αρχή και ενημέρωση του Δημάρχου.
9	Τηρεί κατάσταση με τα διατιθέμενα μέσα και προσωπικό. Τηρεί κατάσταση με τα διατιθέμενα μέσα και προσωπικό που με εντολή Δημάρχου έχουν εμπλακεί για την αντιμετώπιση εκτάκτων αναγκών και τη διαχείριση των συνεπειών από την εκδήλωση χιονοπτώσεων και παγετού.
10	Υποβολή αιτήματος, μετά από σχετική εντολή Δημάρχου, για συνδρομή με υλικά και μέσα προς ενίσχυση του έργου του Δήμου. Υποβολή αιτήματος, μετά από σχετική εντολή Δημάρχου, για συνδρομή με υλικά και μέσα προς ενίσχυση του έργου του Δήμου.
11	Μεριμνά για τη σύγκληση ΣΤΟ, κατόπιν εντολής του Δημάρχου Μεριμνά για τη σύγκληση του Συντονιστικού Τοπικού Οργάνου (ΣΤΟ) κατόπιν εντολής του Δημάρχου και σύμφωνα με τα οριζόμενα στο αρθ. 13, Ν.3013/2002.

ΔΡΑΣΕΙΣ	ΠΕΡΙΓΡΑΦΗ
12	<p>Ενημέρωση του ΚΕΠΠ</p> <p>Ενημερώνει το ΚΕΠΠ σχετικά με την εξέλιξη των δράσεων του Δήμου για την αντιμετώπιση εκτάκτων αναγκών και τη διαχείριση των συνεπειών.</p>
13	<p>Ενημέρωση για την παραμονή, μερική αποκλιμάκωση ή ολική αποκλιμάκωση των πόρων που έχουν διατεθεί</p> <p>Ενημερώνει για την παραμονή, μερική αποκλιμάκωση ή ολική αποκλιμάκωση των πόρων που έχουν διατεθεί με εντολή του Δημάρχου.</p>
14	<p>Ενεργοποίηση εθελοντικών οργανώσεων Πολιτικής Προστασίας</p> <p>Ενεργοποιεί τις εθελοντικές οργανώσεις Πολιτικής Προστασίας που δραστηριοποιούνται στο Δήμο για υποστηρικτικές δράσεις στο έργο του Δήμου Φλώρινας.</p>
15	<p>Λειτουργεί την γραμμή επικοινωνίας των πολιτών με τον Δήμο</p> <p>Λειτουργεί την γραμμή επικοινωνίας των πολιτών με τον Δήμο, ώστε να συλλέγει τα αιτήματα και αφού τα συγκεντρώσει τα διαβιβάζει στον Δήμαρχο και στη Δ/ση Κοινωνικής Προστασίας, Παιδείας - Πολιτισμού και Τουρισμού του Δήμου.</p> <ul style="list-style-type: none"> <li>Καταγράφει προβλήματα που έχουν δημιουργηθεί από την εκδήλωση χιονοπτώσεων και παγετού (άρση εμποδίων πρόσβασης σε ιδιοκτησίες, κατολισθήσεις, διακοπή υδροδότησης κλπ) και τα προωθεί στις αρμόδιες υπηρεσίες του Δήμου Φλώρινας</li> <li>Καταγράφει αιτήματα πολιτών που θα χρειαστούν άμεση προσωρινή διαμονή και ενημερώνει τον Δήμαρχο και την Δ/ση Κοινωνικής Προστασίας, Παιδείας - Πολιτισμού και Τουρισμού</li> </ul>
16	<p>Ενημέρωση κοινού για δράσεις πολιτικής προστασίας που δρομολογούνται από το Δήμο Φλώρινας</p> <p>Ενημερώνει το κοινό για δράσεις πολιτικής προστασίας που δρομολογούνται από το Δήμο Φλώρινας για την αντιμετώπιση εκτάκτων αναγκών και την άμεση/βραχεία διαχείριση των συνεπειών, καθώς και για τη λήψη μέτρων αυτοπροστασίας.</p>

## ΔΡΑΣΕΙΣ ΑΜΕΣΗΣ/ΒΡΑΧΕΙΑΣ ΔΙΑΧΕΙΡΙΣΗΣ ΣΥΝΕΠΕΙΩΝ ΓΡΑΦΕΙΟ ΠΟΛΙΤΙΚΗΣ ΠΡΟΣΤΑΣΙΑΣ

ΔΡΑΣΕΙΣ	ΠΕΡΙΓΡΑΦΗ
1	<p>Συλλογή πληροφοριών για το συνολικό αριθμό πολιτών/ζημιών</p> <p>Συλλέγει πληροφορίες και ενημερώνει το Δήμαρχο για το συνολικό αριθμό των πολιτών που η διαμονή στις κατοικίες τους έχει καταστεί αδύνατη, λόγω πολυήμερης διακοπής δικτύων παροχής ηλεκτρικού ρεύματος και ύδρευσης.</p>
2	<p>Εύρεση καταλυμάτων για τους πολίτες του Δήμου</p> <p>Εύρεση καταλυμάτων για τους πολίτες του Δήμου που η διαμονή στις κατοικίες τους έχει καταστεί αδύνατη, λόγω πολυήμερης διακοπής δικτύων παροχής ηλεκτρικού ρεύματος και ύδρευσης, σε συνεργασία με τη Δ/ση Κοινωνικής Προστασίας, Παιδείας - Πολιτισμού και Τουρισμού και τη Δ/ση Πολιτικής Προστασίας της Περιφέρειας</p>
3	<p>Ενεργοποίηση εθελοντικών οργανώσεων Πολιτικής Προστασίας</p> <p>Ενεργοποιεί τις εθελοντικές οργανώσεις Πολιτικής Προστασίας που δραστηριοποιούνται στο Δήμο για υποστηρικτικές δράσεις στο έργο του Δήμου Φλώρινας στην άμεση/βραχεία διαχείριση συνεπειών λόγω χιονοπτώσεων και παγετού.</p>
4	<p>Κινητοποιεί, με εντολή Δημάρχου, τις αρμόδιες υπηρεσίες για άμεσο έλεγχο και αποκατάσταση της λειτουργίας υποδομών αρμοδιότητάς τους.</p> <p>Κινητοποιεί με εντολή Δημάρχου την Δ/ση Τεχνικών Υπηρεσιών, την Δ/ση Καθαριότητας, Ανακύκλωσης και Περιβάλλοντος καθώς και την ΔΕΥΑ του Δήμου για άμεσο έλεγχο και αποκατάσταση της λειτουργίας υποδομών αρμοδιότητάς τους (δίκτυα ύδρευσης, οδικό δίκτυο, κλπ), η λειτουργία των οποίων παρουσιάζει δυσχέρειες ή διακόπηκε λόγω της εκδήλωσης χιονοπτώσεων και παγετού.</p>
5	<p>Ενημέρωση Δημάρχου για την παραμονή, μερική αποκλιμάκωση ή ολική αποκλιμάκωση των πόρων</p> <p>•Ενημερώνει τον Δήμαρχο για την παραμονή, μερική αποκλιμάκωση ή ολική αποκλιμάκωση των πόρων που έχουν διατεθεί με εντολή του Δημάρχου, για την υποστήριξη των λοιπών εμπλεκόμενων επιχειρησιακών φορέων, για την αντιμετώπιση εκτάκτων αναγκών και τη διαχείριση συνεπειών λόγω χιονοπτώσεων και παγετού.</p>
6	<p>Παροχή βοήθειας (φαρμακευτικό υλικό, καύσιμα, τρόφιμα, είδη πρώτης ανάγκης) σε κατοίκους</p> <p>Δρομολογεί δράσεις για την παροχή βοήθειας (φαρμακευτικό υλικό, καύσιμα, τρόφιμα, είδη πρώτης ανάγκης) σε κατοίκους που έχουν αποκλειστεί λόγω πολυήμερης διακοπής της κυκλοφορίας στο οδικό δίκτυο εξαιτίας χιονοπτώσεων και παγετού, με την συνδρομή του Π.Σ..</p>



ΔΡΑΣΕΙΣ	ΠΕΡΙΓΡΑΦΗ
7	<p>Ενεργοποίηση μνημονίου συνεργασίας με ιδιωτικούς φορείς, μετά από σχετική εντολή του Δημάρχου</p> <p>Ενεργοποίηση μνημονίου συνεργασίας με ιδιωτικούς φορείς, μετά από σχετική εντολή του Δημάρχου, για την εξασφάλιση επιπλέον πόρων για την άμεση/βραχεία διαχείριση συνεπειών λόγω χιονοπτώσεων και παγετού.</p>
8	<p>Ενημέρωση του ΚΕΠΠ</p> <p>Ενημερώνει το Κ.Ε.Π.Π. σχετικά με την εξέλιξη των δράσεων αποκατάστασης και διαχείρισης των συνεπειών από την εκδήλωση χιονοπτώσεων και παγετού.</p>



# ΠΑΡΑΡΤΗΜΑ Δ.1

## ΜΝΗΜΟΝΙΟ ΕΝΕΡΓΕΙΩΝ ΑΡΜΟΔΙΟΥ ΑΝΤΙΔΗΜΑΡΧΟΥ ή ΕΝΤΕΤΑΛΜΕΝΟΥ ΔΗΜΟΤΙΚΟΥ ΣΥΜΒΟΥΛΟΥ ΓΙΑ ΘΕΜΑΤΑ ΠΟΛΙΤΙΚΗΣ ΠΡΟΣΤΑΣΙΑΣ

ΣΧΕΔΙΟ ΑΝΤΙΜΕΤΩΠΙΣΗΣ  
ΕΚΤΑΚΤΩΝ ΑΝΑΓΚΩΝ  
ΑΠΟ ΤΗΝ ΕΚΔΗΛΩΣΗ  
ΧΙΟΝΟΠΤΩΣΕΩΝ ΚΑΙ ΠΑΓΕΤΟΥ

ΔΗΜΟΥ ΦΛΩΡΙΝΑΣ  
2022 - 2023

## ΠΡΟΠΑΡΑΣΚΕΥΑΣΤΙΚΑ ΜΕΤΡΑ ΚΑΙ ΔΡΑΣΕΙΣ

### ΑΡΜΟΔΙΟΣ ΑΝΤΙΔΗΜΑΡΧΟΣ ή ΕΝΤΕΤΑΛΜΕΝΟΣ ΔΗΜΟΤΙΚΟΣ ΣΥΜΒΟΥΛΟΣ

	ΜΕΤΡΑ & ΔΡΑΣΕΙΣ	ΠΕΡΙΓΡΑΦΗ
1	Συνδράμει τον Δήμαρχο	Συνδράμει τον Δήμαρχο στο έργο του και παρακολουθεί την υλοποίηση των προπαρασκευαστικών δράσεων πολιτικής προστασίας του Δήμου Φλώρινας σε συνεργασία με το Γραφείο Πολιτικής Προστασίας του Δήμου και τις λοιπές αρμόδιες οργανικές μονάδες του Δήμου.

## ΠΡΟΠΑΡΑΣΚΕΥΑΣΤΙΚΗ ΣΥΓΚΛΗΣΗ Σ.Τ.Ο.

### ΑΡΜΟΔΙΟΣ ΑΝΤΙΔΗΜΑΡΧΟΣ ή ΕΝΤΕΤΑΛΜΕΝΟΣ ΔΗΜΟΤΙΚΟΣ ΣΥΜΒΟΥΛΟΣ

	ΕΝΕΡΓΕΙΕΣ
1	Συνδράμει τον Δήμαρχο στο Συντονιστικό Τοπικό Όργανο (ΣΤΟ) και δύναται να τον αντικαθιστά, κατόπιν σχετικής εξουσιοδότησης από τον Δήμαρχο, σε περίπτωση κωλύματος ή απουσίας του.

## ΔΡΑΣΕΙΣ ΑΥΞΗΜΕΝΗΣ ΕΤΟΙΜΟΤΗΤΑΣ

(εν όψει επαπειλούμενου κινδύνου για την εκδήλωση χιονοπτώσεων και παγετού)

### ΑΡΜΟΔΙΟΣ ΑΝΤΙΔΗΜΑΡΧΟΣ ή ΕΝΤΕΤΑΛΜΕΝΟΣ ΔΗΜΟΤΙΚΟΣ ΣΥΜΒΟΥΛΟΣ

	ΔΡΑΣΕΙΣ	ΠΕΡΙΓΡΑΦΗ
1	Συνδράμει τον Δήμαρχο και παρακολουθεί την υλοποίηση των μέτρων και δράσεων	Συνδράμει τον Δήμαρχο στο έργο του και παρακολουθεί την υλοποίηση των μέτρων και δράσεων αυξημένης ετοιμότητας του Δήμου Φλώρινας, σε συνεργασία με το Γραφείο Πολιτικής Προστασίας του Δήμου και τις λοιπές αρμόδιες οργανικές μονάδες του Δήμου.



## ΔΡΑΣΕΙΣ ΑΝΤΙΜΕΤΩΠΙΣΗΣ ΕΚΤΑΚΤΩΝ ΑΝΑΓΚΩΝ

(μετά την εκδήλωσή χιονοπτώσεων και παγετού)

ΑΡΜΟΔΙΟΣ ΑΝΤΙΔΗΜΑΡΧΟΣ ή ΕΝΤΕΤΑΛΜΕΝΟΣ ΔΗΜΟΤΙΚΟΣ ΣΥΜΒΟΥΛΟΣ

ΔΡΑΣΕΙΣ	ΠΕΡΙΓΡΑΦΗ
1	<p>Συνδράμει τον Δήμαρχο στο έργο του</p> <p>Συνδράμει τον Δήμαρχο στο έργο του συντονισμού δράσεων και διάθεσης του απαραίτητου δυναμικού και μέσων, εντός των ορίων του Δήμου, για την αντιμετώπιση εκτάκτων αναγκών και τη διαχείριση των συνεπειών από την εκδήλωση χιονοπτώσεων και παγετού.</p>
2	<p>Παρακολουθεί την υλοποίηση των δράσεων του Δήμου Φλώρινας</p> <p>Παρακολουθεί την υλοποίηση των δράσεων του Δήμου Φλώρινας στην αντιμετώπιση κινδύνων μετά την εκδήλωσή χιονοπτώσεων και παγετού, σε συνεργασία με το Γραφείο Πολιτικής Προστασίας του Δήμου και τις λοιπές αρμόδιες οργανικές μονάδες του Δήμου.</p>

## ΔΡΑΣΕΙΣ ΑΜΕΣΗΣ/ΒΡΑΧΕΙΑΣ ΔΙΑΧΕΙΡΙΣΗΣ ΣΥΝΕΠΕΙΩΝ

ΑΡΜΟΔΙΟΣ ΑΝΤΙΔΗΜΑΡΧΟΣ ή ΕΝΤΕΤΑΛΜΕΝΟΣ ΔΗΜΟΤΙΚΟΣ ΣΥΜΒΟΥΛΟΣ

ΔΡΑΣΕΙΣ	ΠΕΡΙΓΡΑΦΗ
1	<p>Συνδράμει τον Δήμαρχο στο έργο του συντονισμού δράσεων και διάθεσης του απαραίτητου δυναμικού και μέσων.</p> <p>Συνδράμει τον Δήμαρχο στο έργο του συντονισμού δράσεων και διάθεσης του απαραίτητου δυναμικού και μέσων, εντός των ορίων του Δήμου, για την άμεση/βραχεία διαχείριση συνεπειών μετά την εκδήλωσή χιονοπτώσεων και παγετού.</p>
2	<p>Παρακολουθεί την υλοποίηση των δράσεων του Δήμου Φλώρινας</p> <p>Παρακολουθεί την υλοποίηση των δράσεων του Δήμου Φλώρινας για την άμεση/βραχεία διαχείριση συνεπειών μετά την εκδήλωσή χιονοπτώσεων και παγετού, σε συνεργασία με το Γραφείο Πολιτικής Προστασίας του Δήμου και τις λοιπές αρμόδιες οργανικές μονάδες του Δήμου.</p>



# ΠΑΡΑΡΤΗΜΑ Δ.1

## ΜΝΗΜΟΝΙΟ ΕΝΕΡΓΕΙΩΝ ΔΙΕΥΘΥΝΣΗΣ ΚΟΙΝΩΝΙΚΗΣ ΠΡΟΣΤΑΣΙΑΣ, ΠΑΙΔΕΙΑΣ - ΠΟΛΙΤΙΣΜΟΥ ΚΑΙ ΤΟΥΡΙΣΜΟΥ

ΣΧΕΔΙΟ ΑΝΤΙΜΕΤΩΠΙΣΗΣ ΕΚΤΑΚΤΩΝ ΑΝΑΓΚΩΝ ΑΠΟ ΤΗΝ ΕΚΔΗΛΩΣΗ ΧΙΟΝΟΠΤΩΣΕΩΝ ΚΑΙ ΠΑΓΕΤΟΥ

ΔΗΜΟΣ ΦΛΩΡΙΝΑΣ  
2022 - 2023

## ΠΡΟΠΑΡΑΣΚΕΥΑΣΤΙΚΑ ΜΕΤΡΑ ΚΑΙ ΔΡΑΣΕΙΣ Δ/ΝΣΗ ΚΟΙΝΩΝΙΚΗΣ ΠΡΟΣΤΑΣΙΑΣ, ΠΑΙΔΕΙΑΣ-ΠΟΛΙΤΙΣΜΟΥ ΚΑΙ ΤΟΥΡΙΣΜΟΥ

	ΜΕΤΡΑ & ΔΡΑΣΕΙΣ	ΠΕΡΙΓΡΑΦΗ
1	Τήρηση καταλόγου των ωφελούμενων του προγράμματος «Βοήθεια στο Σπίτι»	Τήρηση καταλόγου των ωφελούμενων του προγράμματος «Βοήθεια στο Σπίτι» του Δήμου Φλώρινας σε πρώτη ζήτηση, ώστε να μπορούν οι αρμόδιες υπηρεσίες και φορείς να δράσουν στοχευμένα εφόσον αυτό απαιτηθεί.
3	Τήρηση καταλόγου άμεσης βοήθειας	Τήρηση καταλόγου με πολίτες που χρήζουν άμεσης βοήθειας (αιμοκαθαιρόμενους, ΑμεΑ, ευπαθείς ομάδες κλπ), ώστε να μπορεί να δοθεί προτεραιότητα στην εξυπηρέτηση των αναγκών τους. Τον κατάλογο αυτόν το συντηρεί και σε ηλεκτρονική μορφή, ώστε να μπορεί να είναι χρηστικός την ώρα του φαινομένου. Συνεργάζεται με το ΕΚΑΒ, την Αστυνομία και την ΠΟΥ για την κατά προτεραιότητα εξυπηρέτηση των ατόμων αυτών.
3	Καταγραφή διαθέσιμων θερμαινόμενων χώρων	Καταγραφή διαθέσιμων θερμαινόμενων χώρων για προστασία αστέγων και την κοινοποίησή τους στο Γραφείο Πολιτικής Προστασίας του Δήμου.

## ΔΡΑΣΕΙΣ ΑΥΞΗΜΕΝΗΣ ΕΤΟΙΜΟΤΗΤΑΣ

(εν όψει επαπειλούμενου κινδύνου για την εκδήλωση χιονοπτώσεων και παγετού)

Δ/ΝΣΗ ΚΟΙΝΩΝΙΚΗΣ ΠΡΟΣΤΑΣΙΑΣ, ΠΑΙΔΕΙΑΣ-ΠΟΛΙΤΙΣΜΟΥ ΚΑΙ ΤΟΥΡΙΣΜΟΥ

	ΔΡΑΣΕΙΣ	ΠΕΡΙΓΡΑΦΗ
1	Ετοιμότητα διαθέσιμων θερμαινόμενων χώρων	Ετοιμότητα διαθέσιμων θερμαινόμενων χώρων για προστασία αστέγων και την κοινοποίησή τους στο Γραφείο Πολιτικής Προστασίας του Δήμου.



## ΔΡΑΣΕΙΣ ΑΝΤΙΜΕΤΩΠΙΣΗΣ ΕΚΤΑΚΤΩΝ ΑΝΑΓΚΩΝ

(μετά την εκδήλωσή χιονοπτώσεων και παγετού)

Δ/ΝΣΗ ΚΟΙΝΩΝΙΚΗΣ ΠΡΟΣΤΑΣΙΑΣ, ΠΑΙΔΕΙΑΣ-ΠΟΛΙΤΙΣΜΟΥ ΚΑΙ ΤΟΥΡΙΣΜΟΥ

ΔΡΑΣΕΙΣ	ΠΕΡΙΓΡΑΦΗ
1	<p>Ενεργοποιεί τον κατάλογο με πολίτες που χρήζουν άμεσης βοήθειας</p> <p>Ενεργοποιεί τον κατάλογο με πολίτες που χρήζουν άμεσης βοήθειας (αιμοκαθαιρόμενους, ΑμεΑ, ευπαθείς ομάδες κλπ), ώστε να μπορεί να δοθεί προτεραιότητα στην εξυπηρέτηση των αναγκών τους. Τον κατάλογο αυτόν το συντηρεί και σε ηλεκτρονική μορφή, ώστε να μπορεί να είναι χρηστικός την ώρα του φαινομένου. Συνεργάζεται με το ΕΚΑΒ, την Αστυνομία και την ΠΟΥ για την κατά προτεραιότητα εξυπηρέτηση των ατόμων αυτών.</p>
2	<p>Λειτουργία θερμαινόμενων χώρων</p> <p>Κατόπιν εντολής Δημάρχου φροντίζει για την λειτουργία κλειστών θερμαινόμενων κτηριακών υποδομών για την προστασία των αστέγων. Εξασφαλίζει την κάλυψη των στοιχειωδών αναγκών των πολιτών που έχουν καταφύγει στους προκαθορισμένους θερμαινόμενους χώρους.</p>
3	<p>Συλλογή πληροφοριών</p> <p>Συλλέγει πληροφορίες, για τον αριθμό των πολιτών που θα χρειαστούν προσωρινή φιλοξενία σε στεγασμένους θερμαινόμενους χώρους (τουριστικά καταλύματα, κλπ) που λόγω χιονοπτώσεων και παγετού η διαμονή στις κατοικίες τους έχει καταστεί αδύνατη, λόγω πολυήμερης διακοπής δικτύων παροχής ηλεκτρικού ρεύματος και ύδρευσης, ιδίως σε ορεινές και απομακρυσμένες περιοχές, και ενημερώνει τον Δήμαρχο.</p>

## ΔΡΑΣΕΙΣ ΑΜΕΣΗΣ/ΒΡΑΧΕΙΑΣ ΔΙΑΧΕΙΡΙΣΗΣ ΣΥΝΕΠΕΙΩΝ

Δ/ΝΣΗ ΚΟΙΝΩΝΙΚΗΣ ΠΡΟΣΤΑΣΙΑΣ, ΠΑΙΔΕΙΑΣ-ΠΟΛΙΤΙΣΜΟΥ ΚΑΙ ΤΟΥΡΙΣΜΟΥ

ΔΡΑΣΕΙΣ	ΠΕΡΙΓΡΑΦΗ
1	<p>Παροχή βοήθειας σε κατοίκους που έχουν αποκλειστεί</p> <p>Παροχή βοήθειας (φαρμακευτικό υλικό, καύσιμα, τρόφιμα, είδη πρώτης ανάγκης) σε κατοίκους που έχουν αποκλειστεί λόγω πολυήμερης διακοπής της κυκλοφορίας στο οδικό δίκτυο εξαιτίας χιονοπτώσεων και παγετού, με την συνδρομή του Π.Σ..</p>



ΠΑΡΑΡΤΗΜΑ  
Δ.1

ΜΝΗΜΟΝΙΟ ΕΝΕΡΓΕΙΩΝ

ΔΙΕΥΘΥΝΣΗΣ

ΤΕΧΝΙΚΩΝ ΥΠΗΡΕΣΙΩΝ

ΣΧΕΔΙΟ ΑΝΤΙΜΕΤΩΠΙΣΗΣ  
ΕΚΤΑΚΤΩΝ ΑΝΑΓΚΩΝ  
ΑΠΟ ΤΗΝ ΕΚΔΗΛΩΣΗ  
ΧΙΟΝΟΠΤΩΣΕΩΝ ΚΑΙ ΠΑΓΕΤΟΥ

ΔΗΜΟΣ ΦΛΩΡΙΝΑΣ  
2022 - 2023

## ΠΡΟΠΑΡΑΣΚΕΥΑΣΤΙΚΑ ΜΕΤΡΑ ΚΑΙ ΔΡΑΣΕΙΣ Δ/ΝΣΗ ΤΕΧΝΙΚΩΝ ΥΠΗΡΕΣΙΩΝ

	ΜΕΤΡΑ & ΔΡΑΣΕΙΣ	ΠΕΡΙΓΡΑΦΗ
1	Κατάρτιση μνημονίου συνεργασίας με ιδιωτικούς φορείς	Συνεργάζεται (ως υπεύθυνη για την δράση) με το Γραφείο Πολιτικής Προστασίας του Δήμου στην κατάρτιση μνημονίου συνεργασίας με ιδιωτικούς φορείς με την μορφή Μητρώου Εργοληπτών (εταιρειών – φυσικών προσώπων), για την εξασφάλιση επιπλέον πόρων προς ενίσχυση του έργου του Δήμου στην αντιμετώπιση εκτάκτων αναγκών και τη διαχείριση των συνεπειών λόγω χιονοπτώσεων και παγετού, για την περίπτωση που δεν επαρκούν οι πόροι του Δήμου.
2	Τήρηση καταλόγου υπαλλήλων με κατάλληλα επαγγελματικά προσόντα	Συνεργάζεται με το Γραφείο Πολιτικής Προστασίας και το τμήμα Διαχείρισης και Συντήρησης Οχημάτων στην καταγραφή των επιχειρησιακά διαθέσιμων μέσων που διαθέτει ο Δήμος.
3	Συντήρηση οδικού δικτύου αρμοδιότητας Δήμου Φλώρινας	Εκτελεί δράσεις και λαμβάνει μέτρα για την συντήρηση του οδικού δικτύου αρμοδιότητας του Δήμου Φλώρινας με σκοπό τον απρόσκοπτο αποχιονισμό τους κατά την εκδήλωση χιονοπτώσεων και παγετού.

## ΠΡΟΠΑΡΑΣΚΕΥΑΣΤΙΚΗ ΣΥΓΚΛΗΣΗ Σ.Τ.Ο. Δ/ΝΣΗ ΤΕΧΝΙΚΩΝ ΥΠΗΡΕΣΙΩΝ

	ΕΝΕΡΓΕΙΕΣ
1	Συμμετέχει ο Προϊστάμενος ή ο αρμόδιος Αντιδήμαρχος ή Εντεταλμένος Δημοτικός Σύμβουλος, ενημερώνοντας για τις εργασίες συντήρησης του οδικού δικτύου αρμοδιότητας του Δήμου Φλώρινας και την τρέχουσα κατάσταση του.



## ΔΡΑΣΕΙΣ ΑΥΞΗΜΕΝΗΣ ΕΤΟΙΜΟΤΗΤΑΣ

(εν όψει επαπειλούμενου κινδύνου για την εκδήλωση χιονοπτώσεων και παγετού)

### Δ/ΝΣΗ ΤΕΧΝΙΚΩΝ ΥΠΗΡΕΣΙΩΝ

ΔΡΑΣΕΙΣ	ΠΕΡΙΓΡΑΦΗ
1	Ετοιμότητα προσωπικού και μέσων
	Έχει σε ετοιμότητα συνεργεία και μέσα που διαθέτει για την υποστήριξη του έργου αντιμετώπισης εκτάκτων αναγκών από την εκδήλωση χιονοπτώσεων και παγετού.

## ΔΡΑΣΕΙΣ ΑΝΤΙΜΕΤΩΠΙΣΗΣ ΕΚΤΑΚΤΩΝ ΑΝΑΓΚΩΝ

(μετά την εκδήλωσή χιονοπτώσεων και παγετού)

### Δ/ΝΣΗ ΤΕΧΝΙΚΩΝ ΥΠΗΡΕΣΙΩΝ

ΔΡΑΣΕΙΣ	ΠΕΡΙΓΡΑΦΗ
1	Άρση εμποδίων στο οδικό δίκτυο
	Μερικώς σε συνεργασία με τον ορισμένο συντονιστή αποχιονισμού εργασιών για τον κατά προτεραιότητα αποχιονισμό τμημάτων του οδικού δικτύου αρμοδιότητας του Δήμου, κατόπιν σχετικού αιτήματος των φορέων (Π.Σ., ΕΚΑΒ, ΔΕΔΔΗΕ, κλπ) που επιχειρούν για διάσωση και απεγκλωβισμό ατόμων, παροχή ιατρικής βοήθειας, αποκατάσταση βλαβών, κλπ.
2	Άρση εμποδίων στο οδικό δίκτυο
	Μερικώς για την άρση εμποδίων στο οδικό δίκτυο αρμοδιότητάς του, για τη διευκόλυνση της κίνησης των εκχιονιστικών οχημάτων των σωστικών συνεργείων προς και από την πληγείσα περιοχή, τις νοσοκομειακές μονάδες, κλπ.

## ΔΡΑΣΕΙΣ ΑΜΕΣΗΣ/ΒΡΑΧΕΙΑΣ ΔΙΑΧΕΙΡΙΣΗΣ ΣΥΝΕΠΕΙΩΝ

### Δ/ΝΣΗ ΤΕΧΝΙΚΩΝ ΥΠΗΡΕΣΙΩΝ

ΔΡΑΣΕΙΣ	ΠΕΡΙΓΡΑΦΗ
1	Έλεγχος υποδομών και τεχνικών έργων
	Συγκροτεί συνεργεία από υπαλλήλους της, προκειμένου να μεταβούν άμεσα στην πληγείσα περιοχή και να προβούν σε οπτικό έλεγχο υποδομών και τεχνικών έργων αρμοδιότητάς τους για τη διαπίστωση ζημιών που προκλήθηκαν από την εκδήλωση χιονοπτώσεων και παγετού και εκτίμηση του δυναμικού και των μέσων που απαιτούνται για την άμεση αποκατάσταση της λειτουργίας τους.

ΔΡΑΣΕΙΣ	ΠΕΡΙΓΡΑΦΗ
2	Αποκατάσταση λειτουργίας υποδομών και δικτύων
	Κινητοποιείται με εντολή Δημάρχου, για τον άμεσο έλεγχο και αποκατάσταση της λειτουργίας υποδομών αρμοδιότητάς τους (οδικό δίκτυο, δίκτυα κλπ), η λειτουργία των οποίων παρουσιάζει δυσχέρειες ή διακόπηκε λόγω χιονοπτώσεων και παγετού.
3	Άρση των επικινδυνοτήτων
	Προβαίνει σε επεμβάσεις για την άρση των επικινδυνοτήτων που προέκυψαν μετά από κατολισθήσεις, την κατεδάφιση των επικινδύνως ετοιμόρροπων κτιρίων και την απομάκρυνση των ερειπίων.



# ΠΑΡΑΡΤΗΜΑ Δ.1

## ΜΝΗΜΟΝΙΟ ΕΝΕΡΓΕΙΩΝ ΔΙΕΥΘΥΝΣΗΣ ΔΙΟΙΚΗΤΙΚΩΝ ΥΠΗΡΕΣΙΩΝ

ΣΧΕΔΙΟ ΑΝΤΙΜΕΤΩΠΙΣΗΣ  
ΕΚΤΑΚΤΩΝ ΑΝΑΓΚΩΝ  
ΑΠΟ ΤΗΝ ΕΚΔΗΛΩΣΗ  
ΧΙΟΝΟΠΤΩΣΕΩΝ ΚΑΙ ΠΑΓΕΤΟΥ

ΔΗΜΟΥ ΦΛΩΡΙΝΑΣ  
2022 - 2023



## ΠΡΟΠΑΡΑΣΚΕΥΑΣΤΙΚΑ ΜΕΤΡΑ ΚΑΙ ΔΡΑΣΕΙΣ Δ/ΝΣΗ ΔΙΟΙΚΗΤΙΚΩΝ ΥΠΗΡΕΣΙΩΝ

	ΜΕΤΡΑ & ΔΡΑΣΕΙΣ	ΠΕΡΙΓΡΑΦΗ
1	Έκδοση όλων των διοικητικών πράξεων	Μεριμνά, σε συνεργασία με το Γραφείο Πολιτικής Προστασίας για την έκδοση όλων των διοικητικών πράξεων που απαιτούνται για την Αντιμετώπιση Εκτάκτων Αναγκών πό την Εκδήλωση Χιονοπτώσεων και Παγετού.

## ΔΡΑΣΕΙΣ ΑΝΤΙΜΕΤΩΠΙΣΗΣ ΕΚΤΑΚΤΩΝ ΑΝΑΓΚΩΝ (μετά την εκδήλωσή χιονοπτώσεων και παγετού) Δ/ΝΣΗ ΔΙΟΙΚΗΤΙΚΩΝ ΥΠΗΡΕΣΙΩΝ

	ΔΡΑΣΕΙΣ	ΠΕΡΙΓΡΑΦΗ
1	Έκδοση όλων των διοικητικών πράξεων	Μεριμνά για την έκδοση όλων των διοικητικών πράξεων που απαιτούνται για τη λειτουργία των εμπλεκόμενων επιχειρησιακών μονάδων του Δήμου.
2	Πρόσληψη εποχιακού προσωπικού	Μεριμνά για την πρόσληψη εποχιακού προσωπικού εφόσον απαιτηθεί.
3	Συνδρομή με προσωπικό στην λειτουργία της γραμμής επικοινωνίας των πολιτών με τον Δήμο	Συνδράμει με προσωπικό, εφόσον απαιτηθεί, στην υποστήριξη λειτουργίας της γραμμής επικοινωνίας των πολιτών με τον Δήμο, ώστε να συλλέγει τα αιτήματα και αφού τα συγκεντρώσει τα διαβιβάζει στο Γραφείο Πολιτικής Προστασίας και στη Δ/νση Κοινωνικής Προστασίας, Παιδείας - Πολιτισμού και Τουρισμού του Δήμου
4	Συνδράμει με προσωπικό τη Δ/νση Κοινωνικής Προστασίας, Παιδείας - Πολιτισμού και Τουρισμού	Συνδράμει τη Δ/νση Κοινωνικής Προστασίας, Παιδείας - Πολιτισμού και Τουρισμού του Δήμου με προσωπικό εφόσον κάτι τέτοιο ζητηθεί.

## ΔΡΑΣΕΙΣ ΑΜΕΣΗΣ/ΒΡΑΧΕΙΑΣ ΔΙΑΧΕΙΡΙΣΗΣ ΣΥΝΕΠΕΙΩΝ Δ/ΝΣΗ ΔΙΟΙΚΗΤΙΚΩΝ ΥΠΗΡΕΣΙΩΝ

ΔΡΑΣΕΙΣ	ΠΕΡΙΓΡΑΦΗ
1	<p>Συνδρομή με προσωπικό στην λειτουργία της γραμμής επικοινωνίας των πολιτών με τον Δήμο</p> <p>Συνδράμει με προσωπικό, εφόσον απαιτηθεί, στην υποστήριξη λειτουργίας της γραμμής επικοινωνίας των πολιτών με τον Δήμο, ώστε να συλλέγει τα αιτήματα και αφού τα συγκεντρώσει τα διαβιβάζει στο Γραφείο Πολιτικής Προστασίας και στη Δ/νση Κοινωνικής Προστασίας, Παιδείας - Πολιτισμού και Τουρισμού του Δήμου.</p>
2	<p>Συνδράμει με προσωπικό τη Δ/νση Κοινωνικής Προστασίας, Παιδείας - Πολιτισμού και Τουρισμού</p> <p>Συνδράμει τη Δ/νση Κοινωνικής Προστασίας, Παιδείας - Πολιτισμού και Τουρισμού του Δήμου με προσωπικό εφόσον κάτι τέτοιο ζητηθεί.</p>
3	<p>Έκδοση όλων των διοικητικών πράξεων</p> <p>Μεριμνά για την έκδοση όλων των διοικητικών πράξεων που απαιτούνται για τη λειτουργία των εμπλεκόμενων επιχειρησιακών μονάδων του Δήμου.</p>



# ΠΑΡΑΡΤΗΜΑ Δ.1

## ΜΝΗΜΟΝΙΟ ΕΝΕΡΓΕΙΩΝ ΔΙΕΥΘΥΝΣΗΣ ΟΙΚΟΝΟΜΙΚΩΝ ΥΠΗΡΕΣΙΩΝ

ΣΧΕΔΙΟ ΑΝΤΙΜΕΤΩΠΙΣΗΣ  
ΕΚΤΑΚΤΩΝ ΑΝΑΓΚΩΝ  
ΑΠΟ ΤΗΝ ΕΚΔΗΛΩΣΗ  
ΧΙΟΝΟΠΤΩΣΕΩΝ ΚΑΙ ΠΑΓΕΤΟΥ

ΔΗΜΟΥ ΦΛΩΡΙΝΑΣ  
2022 - 2023



## ΠΡΟΠΑΡΑΣΚΕΥΑΣΤΙΚΑ ΜΕΤΡΑ ΚΑΙ ΔΡΑΣΕΙΣ Δ/ΝΣΗ ΟΙΚΟΝΟΜΙΚΩΝ ΥΠΗΡΕΣΙΩΝ

	ΜΕΤΡΑ & ΔΡΑΣΕΙΣ	ΠΕΡΙΓΡΑΦΗ
1	Συνεργασία με την Δ/νση Τεχνικών Υπηρεσιών και το Γραφείο Πολιτικής Προστασίας του Δήμου στην κατάρτιση μνημονίου συνεργασίας με ιδιωτικούς φορείς	Συνεργασία με το Γραφείο Πολιτικής Προστασίας του Δήμου στην κατάρτιση μνημονίου συνεργασίας με ιδιωτικούς φορείς με την μορφή Μητρώου Εργοληπτών (εταιρειών – φυσικών προσώπων) για την εξασφάλιση επιπλέον πόρων προς ενίσχυση του έργου του Δήμου στην αντιμετώπιση εκτάκτων αναγκών και τη διαχείριση των συνεπειών λόγω χιονοπτώσεων και παγετού, για την περίπτωση που δεν επαρκούν οι πόροι του Δήμου.
2	Διενέργεια προμηθειών	Μέριμνα για την αποτελεσματική διενέργεια όλων των νόμιμων διαδικασιών που απαιτούνται για την προμήθεια υλικών, εξοπλισμού και σχετικών υπηρεσιών του Δήμου Φλώρινας.
3	Εξασφάλιση των οικονομικών πόρων	Μέριμνα για την εξασφάλιση των οικονομικών πόρων για την υλοποίηση των δράσεων που προβλέπονται στο παρόν σχέδιο (συντήρηση και λειτουργία μηχανημάτων και εξοπλισμού, μίσθωση μηχανημάτων, προμήθεια υλικών κλπ.).

## ΔΡΑΣΕΙΣ ΑΝΤΙΜΕΤΩΠΙΣΗΣ ΕΚΤΑΚΤΩΝ ΑΝΑΓΚΩΝ

(μετά την εκδήλωσή χιονοπτώσεων και παγετού)

Δ/ΝΣΗ ΟΙΚΟΝΟΜΙΚΩΝ ΥΠΗΡΕΣΙΩΝ

	ΔΡΑΣΕΙΣ	ΠΕΡΙΓΡΑΦΗ
1	Εξασφάλιση των οικονομικών πόρων για την υλοποίηση των δράσεων	Μεριμνά για την εξασφάλιση των οικονομικών πόρων για την υλοποίηση των δράσεων που προβλέπονται στον αντίστοιχο σχεδιασμό των εμπλεκόμενων υπηρεσιακών μονάδων του Δήμου, σύμφωνα με το παρόν σχέδιο (συντήρηση και λειτουργία μηχανημάτων και εξοπλισμού, μίσθωση μηχανημάτων, πρόσληψη εποχιακού προσωπικού, προμήθεια υλικών κλπ.) και τις πρόσθετες ανάγκες που έχουν προκύψει.

## ΔΡΑΣΕΙΣ ΑΜΕΣΗΣ/ΒΡΑΧΕΙΑΣ ΔΙΑΧΕΙΡΙΣΗΣ ΣΥΝΕΠΕΙΩΝ Δ/ΝΣΗ ΟΙΚΟΝΟΜΙΚΩΝ ΥΠΗΡΕΣΙΩΝ

ΔΡΑΣΕΙΣ	ΠΕΡΙΓΡΑΦΗ
1	<p>Άμεση και ομαλή διάθεση των οικονομικών πόρων</p> <p>Μεριμνά για την άμεση και ομαλή διάθεση των οικονομικών πόρων που προβλέπονται η θα χρειαστούν στην υλοποίηση των δράσεων αντιμετώπισης των συνεπειών από την εκδήλωση χιονοπτώσεων και παγετού, σύμφωνα με το παρόν σχέδιο (συντήρηση και λειτουργία μηχανημάτων και εξοπλισμού, μίσθωση μηχανημάτων, προμήθεια υλικών, ενεργοποίηση μνημονίων συνεργασίας κ.α.) και τις πρόσθετες ανάγκες που έχουν προκύψει.</p>
2	<p>Διαδικασίες μίσθωσης καταλυμάτων</p> <p>Διενεργεί με εντολή του Δημάρχου, σε συνεργασία με την Δ/νση Δ/νση Κοινωνικής Προστασίας, Παιδείας - Πολιτισμού και Τουρισμού τις διαδικασίες μίσθωσης καταλυμάτων για την προσωρινή στέγαση πολιτών (σύμφωνα με τις διαδικασίες που περιγράφονται στο Παράρτημα Δ.1 - Μνημόνιο ενεργειών Δ/νσης Οικονομικών Υπηρεσιών).</p>
3	<p>Διαδικασίες μίσθωσης καταλυμάτων</p> <p>Διενεργεί με εντολή του Δημάρχου, σε συνεργασία με την Δ/νση Κοινωνικής Προστασίας, Παιδείας - Πολιτισμού και Τουρισμού τις διαδικασίες μίσθωσης καταλυμάτων για την προσωρινή στέγαση πολιτών.</p>

### ΟΔΗΓΟΣ ΧΡΗΣΗΣ ΤΗΣ ΔΙΑΔΙΚΑΣΙΑΣ ΑΠΕΥΘΕΙΑΣ ΑΝΑΘΕΣΗΣ (άρθρο 118 Ν.4412/2016) ΓΙΑ ΤΗΝ ΠΛΗΡΩΜΗ ΔΑΠΑΝΩΝ ΠΟΛΙΤΙΚΗΣ ΠΡΟΣΤΑΣΙΑΣ

Οι παρούσες οδηγίες έχουν σκοπό να υποβοηθήσουν τους Δήμους στην περίπτωση που δεν δύνανται να ικανοποιήσουν τις απαιτούμενες ενέργειες για τη δρομολόγηση δράσεων πολιτικής προστασίας με ίδια μέσα και απαιτείται να καταφύγουν στην υλοποίηση της διαδικασίας απευθείας ανάθεσης σε εξωτερικό ανάδοχο.

Στο πλαίσιο αυτό, και για τις κατεπείγουσες απλές τεχνικές εργασίες (σωστικές εργασίες) που δεν απαιτούν μελέτη, ή για υπηρεσίες που πρέπει να υλοποιηθούν κατά τη διάρκεια ή αμέσως μετά από μια φυσική καταστροφή (π.χ πλημμύρες, κατολισθήσεις κλπ.), όπως άντληση πλημμυρικών υδάτων, απομάκρυνση φερτών υλών, άρση καταπτώσεων και εμποδίων στο οδικό δίκτυο, αποφράξεις στο δίκτυο ομβρίων κ.ο.κ. καθώς και για κατεπείγουσες απλές τεχνικές εργασίες μετά από καταστροφικά φαινόμενα οφειλόμενα σε ανθρωπογενή αιτία, οι αναθέτουσες αρχές μπορούν, εφόσον η εκτιμώμενη αξία της σύμβασης, εκτός ΦΠΑ, δεν υπερβαίνει το ποσό που προβλέπεται στο άρθρο 118 του Ν. 4412/2016 όπως αυτό ισχύει, να προσφεύγουν στις διαδικασίες της απευθείας ανάθεσης (άρθρο 118 και 2 περ. 31 του Ν. 4412/2016 όπως τροποποιήθηκε και ισχύει).

Σύμφωνα με το άρθρο 2 περ. 31 του Ν. 4412/2016 ως «απευθείας ανάθεση» νοείται η διαδικασία ανάθεσης χωρίς εκ των προτέρων δημοσιότητα, στο πλαίσιο της οποίας οι αναθέτουσες αρχές/αναθέτοντες φορείς αναθέτουν στον οικονομικό φορέα της επιλογής τους, κατόπιν έρευνας αγοράς και διαβούλευσης με έναν ή περισσότερους οικονομικούς φορείς, σύμφωνα με τα οριζόμενα στο άρθρο 118 του Ν. 4412/2016.

Κρίσιμοι παράμετροι, που πρέπει να λαμβάνονται υπόψη για την επιλογή της διαδικασίας απευθείας ανάθεσης για την πληρωμή δαπανών πολιτικής προστασίας, είναι οι εξής:

### A Πιστοποίηση έκτακτης ανάγκης

Η απευθείας ανάθεση κατεπείγουσών απλών τεχνικών εργασιών (σωστικές εργασίες), όπως αυτές ορίστηκαν ανωτέρω, δεν προϋποθέτει την έκδοση Απόφασης Κήρυξης σε κατάσταση Έκτακτης Ανάγκης Πολιτικής Προστασίας από τον Γενικό Γραμματέα Πολιτικής Προστασίας.

Το γεγονός ότι από την έκτακτη ανάγκη, που έχει δημιουργηθεί κατά τη διάρκεια ή αμέσως μετά από καταστροφικά φαινόμενα οφειλόμενα σε φυσικά ή ανθρωπογενή αίτια, προκύπτει άμεσος κίνδυνος βλάβης της περιουσίας και της ζωής των πολιτών, της οικονομίας, των υποδομών, του περιβάλλοντος και των συμφερόντων του Δήμου και πρέπει να πραγματοποιηθούν άμεσες ενέργειες προς άρση αυτών των δυσμενών συνεπειών, μέσω κατεπείγουσών απλών τεχνικών εργασιών (σωστικές εργασίες), δύναται να αποδεικνύεται με πιστοποίηση από την αρμόδια Αστυνομική Αρχή, την αρμόδια Πυροσβεστική Υπηρεσία, με το Δελτίο ΕΜΥ Επιδείνωσης κ.λ.π.

Περαιτέρω σύμφωνα με το άρθρο 58, παρ.2, Ν.3852/2010 «Όταν δημιουργείται άμεσος και προφανής κίνδυνος ή απειλείται άμεση ζημία των δημοτικών συμφερόντων από την αναβολή λήψης απόφασης, ο Δήμαρχος μπορεί να αποφασίσει για θέματα που ανήκουν στην αρμοδιότητα της οικονομικής ή της επιτροπής ποιότητας ζωής. Στην περίπτωση αυτή οφείλει να υποβάλει προς έγκριση τη σχετική απόφασή του κατά την επόμενη συνεδρίαση της αντίστοιχης επιτροπής».

### B Κατεπείγουσες απλές τεχνικές εργασίες (Σωστικές Εργασίες) και Δαπάνες Πολιτικής Προστασίας

Οι δαπάνες που προκαλούνται για κατεπείγουσες απλές τεχνικές εργασίες (σωστικές εργασίες) εντάσσονται στις κατ' εξαίρεση δαπάνες που πραγματοποιούνται εκτάκτως (δαπάνες για τις οποίες από τη φύση στους δεν είναι δυνατή η τήρηση της διαδικασίας του άρθρου 4 του Π.Δ 80/2016), σύμφωνα με το άρθρο 9, παρ. 4 του Π.Δ 80/2016, το οποίο ρητά προβλέπει ότι η ανάληψη υποχρέωσης και η δέσμευση της απαραίτητης πίστωσης για τις δαπάνες που δεν μπορούν να προβλεφθούν (π.χ. δαπάνες πολιτικής προστασίας), αναλαμβάνονται αμέσως μετά τη γνωστοποίηση του ύψους της οφειλής π.χ. της παραλαβής του σχετικού λογαριασμού (ΓΛΚ 2/86104/0026/11-9-17). Οι οικονομικές εγκρίσεις δηλαδή που απαιτούνται γίνονται απολογιστικά. Στην απόφαση ανάληψης, υποχρέωσης θα πρέπει να γίνεται σαφής αναφορά στη συγκεκριμένη δραστηριότητα που εξυπηρετεί από την πραγματοποίηση της δαπάνης (ύψος ποσού, διάρκεια γεγονότος, παρεχόμενη υπηρεσία κ.λ.π.).

### Γ Δήμοι ως Αναθέτουσες Αρχές

Οι Δήμοι αποτελούν σύμφωνα με το άρθρο 2, παρ. 1, περ. 2 & 3 και Παράρτημα Ι του Προσαρτήματος Α' του Ν. 4412/2016 «μη Κεντρικές Αναθέτουσες Αρχές».

Μη Κεντρικές Αναθέτουσες Αρχές, κατά την έννοια του άρθρου 2 παρ. 1 περίπτωση 3 του Ν.4412/2016, νοούνται όλες οι αναθέτουσες αρχές που δεν είναι ΚΑΑ (Κεντρικές Αναθέτουσες Αρχές).

### Δ Διαδικασία απευθείας ανάθεσης του άρθρου 118 του Ν. 4412/2016

#### ΤΕΧΝΙΚΗ ΕΠΑΡΚΕΙΑ

Απαραίτητη προϋπόθεση για τη διεξαγωγή της διαδικασίας σύναψης, την εποπτεία και την επίβλεψη δημόσιας σύμβασης έργου ή μελέτης είναι η Τεχνική επάρκεια αναθετουσών αρχών στις δημόσιες συμβάσεις έργων και μελετών. Σε περίπτωση αναθέτουσες αρχές που κρίνουν ότι δεν διαθέτουν τεχνική επάρκεια ή η τεχνική τους επάρκεια είναι ελλιπής, εφαρμόζεται το άρθρο 44 του Ν.4412/2016 όπως τροποποιήθηκε και ισχύει.

#### ΑΡΜΟΔΙΑ ΟΡΓΑΝΑ ΓΙΑ ΤΗ ΔΙΕΝΕΡΓΕΙΑ ΤΗΣ ΔΙΑΔΙΚΑΣΙΑΣ

Η απευθείας ανάθεση διενεργείται από τις αρμόδιες υπηρεσίες της αναθέτουσας αρχής, χωρίς να απαιτείται η συγκρότηση συλλογικού οργάνου (Δημοτικού Συμβουλίου) για το σκοπό αυτό (άρθρο 118, παρ.2 του Ν.4412/2016).



Επομένως για την εκκίνηση της διαδικασίας ανάθεσης δημόσιας σύμβασης έργου, προμήθειας ή γενικής υπηρεσίας απαιτείται απόφαση Δημάρχου χωρίς προηγούμενη απόφαση του συμβουλίου (άρθρο 209 παρ.9 του Ν.3463/2006, όπως τροποποιήθηκε από την περίπτ. 38 της παρ. 1 του άρθρου 377 του Ν. 4412/2016).

#### ΠΡΟΘΕΣΜΙΕΣ

Χρονικό σημείο έναρξης της διαδικασίας είναι η ημερομηνία αποστολής προς τους οικονομικούς φορείς της πρώτης πρόσκλησης υποβολής προσφοράς ή της πρώτης πρόσκλησης συμμετοχής σε διαπραγματεύση.

Η πρόσκληση δεν απαιτείται να αναρτηθεί στο ΚΗΜΔΗΣ υπό τις επιφυλάξεις του άρθρου 120 Ν.4412/2016 όπως ισχύει.

#### ΕΚΤΙΜΩΜΕΝΗ ΑΞΙΑ - ΧΡΗΜΑΤΙΚΟ ΟΡΙΟ

1. Η προσφυγή στη διαδικασία αυτή επιτρέπεται όταν η εκτιμώμενη αξία της σύμβασης, εκτός ΦΠΑ, δεν υπερβαίνει το ποσό που προβλέπεται στο άρθρο 118 του Ν. 4412/2016 όπως αυτό ισχύει.
2. Μπορούν να ανατεθούν από κάθε αναθέτουσα αρχή κατ' έτος, μία ή περισσότερες συμβάσεις, συνολικού προϋπολογισμού μέχρι ποσοστού δέκα τοις εκατό (10%) των πιστώσεων της αναθέτουσας αρχής κατ' έτος, για ανάθεση συμβάσεων έργων, μελετών και παροχής τεχνικών και λοιπών επιστημονικών υπηρεσιών, αντίστοιχα. Συμβάσεις που συνάπτονται κατά παράβαση των ανωτέρω είναι άκυρες και δεν παράγουν έννομα αποτελέσματα.
3. Δυνατότητες χρηματοδότησης, που χρησιμοποιούνται στη διαδικασία απευθείας ανάθεσης, μπορούν να προέρχονται από ίδιους πόρους, Κεντρικούς Αυτοτελείς πόρους (ΚΑΠ) κλπ ή από Επιχειρησιακά Προγράμματα ή άλλες χρηματοδοτικές πηγές, όπως ΤΠ&Δ, ΠΔΕ, Πράσινο Ταμείο.

#### ΚΑΝΟΝΕΣ ΔΗΜΟΣΙΟΤΗΤΑΣ

1. Οι αναθέτουσες αρχές/αναθέτοντες φορείς έχουν την ευχέρεια να απευθύνονται σε συγκεκριμένους οικονομικές φορείς της επιλογής τους.
2. Η ευχέρεια αυτή δεν αποκλείει την πιθανότητα άλλος οικονομικός φορέας να υποβάλει προσφορά στο πλαίσιο της διαδικασίας της απευθείας ανάθεσης. Στην περίπτωση αυτή, η αναθέτουσα αρχή/αναθέτων φορέας θα πρέπει να εξετάσει και την εν λόγω προσφορά.
3. Μετά την έκδοση της απόφασης απευθείας ανάθεσης, η αναθέτουσα αρχή δημοσιεύει αυτή στο ΚΗΜΔΗΣ, σύμφωνα με την παρ. 3 του άρθρου 38 του Ν. 4412/2016
4. Ειδικά για τις δημόσιες συμβάσεις έργων, μελετών και παροχής τεχνικών και λοιπών συναφών επιστημονικών υπηρεσιών, στην παρ. 5 του άρθρου 118 του Ν.4412/2016 προβλέπεται κάθε αναθέτουσα αρχή, προκειμένου να προβεί στη διαδικασία της απευθείας ανάθεσης, να δημοσιεύει μία φορά κατ' έτος και για διάστημα είκοσι ημερών πρόσκληση για την κατάρτιση καταλόγων ενδιαφερομένων ανά κατηγορίες έργων/μελετών.
5. Στην πρόσκληση η Αναθέτουσα Αρχή μπορεί να ζητεί από τους ενδιαφερόμενους να πληρούν απαιτήσεις ειδικής τεχνικής ικανότητας για την εγγραφή τους στους καταλόγους (άρθρο 118, παρ.5, Ν. 4412/2016). Στους καταλόγους εγγράφονται τουλάχιστον τρεις (3) ενδιαφερόμενοι, διαφορετικά ο κατάλογος δεν ισχύει.

#### ΠΕΡΙΕΧΟΜΕΝΟ ΑΠΟΦΑΣΗΣ ΑΠΕΥΘΕΙΑΣ ΑΝΑΘΕΣΗΣ

Η απόφαση ανάθεσης περιέχει κατ' ελάχιστο (άρθρο 118, παρ.3, Ν. 4412/2016):

- την επωνυμία και τα στοιχεία επικοινωνίας της αναθέτουσας αρχής,
- περιγραφή του αντικειμένου της σύμβασης και την αξία της,
- όνομα και στοιχεία επικοινωνίας του οικονομικού φορέα στον οποίο ανατίθεται η σύμβαση,
- κάθε άλλη πληροφορία που η αναθέτουσα αρχή κρίνει απαραίτητη

Αν παραβιασθεί η υποχρέωση για τα ανωτέρω, η σύμβαση είναι αυτοδίκαια άκυρη.

#### ΕΙΔΙΚΟΤΕΡΕΣ ΠΕΡΙΠΤΩΣΕΙΣ

1. Κατ' εξαίρεση, στην περίπτωση ορεινών ή νησιωτικών δήμων, και όταν έπειτα από τη σχετική πρόσκληση της αναθέτουσας αρχής δεν είναι δυνατή η κατάρτιση καταλόγου με τουλάχιστον τρεις (3) οικονομικούς φορείς, τότε η αναθέτουσα αρχή μπορεί να προβεί στη διαδικασία της απευθείας ανάθεσης σύμβασης έργου, μελέτης ή παροχής τεχνικών και λοιπών συναφών επιστημονικών υπηρεσιών χωρίς κλήρωση.
2. Η διαγωνιστική διαδικασία της απευθείας ανάθεσης του άρθρου 118 Ν.4412/2016 μπορεί να ολοκληρωθεί έστω κι αν έχει υποβληθεί μόνο μία προσφορά σύμφωνα με το άρθρο 106 του Ν. 4412/2016, όπου και ορίζονται οι περιπτώσεις ματαίωσης διαγωνιστικών διαδικασιών. Σύμφωνα με το άρθρο 106 του Ν. 4412/2016 δεν προβλέπεται ως λόγος ματαίωσης η υποβολή μίας και μόνο προσφοράς, οπότε, στην περίπτωση αυτή, οι διαγωνιστικές διαδικασίες ολοκληρώνονται κανονικά. Υφίσταται δυνατότητα ματαίωσης (με ειδικά αιτιολογημένη απόφαση της αναθέτουσας αρχής), εφόσον η μοναδική προσφορά κριθεί ως μη συμφέρουσα από οικονομική άποψη, βάσει του άρθρου 106, παρ. 2, περ. δ' του Ν. 4412/2016.
3. Για την επιλογή του αναδόχου διενεργείται δημόσια ηλεκτρονική κλήρωση από επιτροπή που ορίζεται από την αναθέτουσα αρχή, μεταξύ αυτών που περιλαμβάνονται στον ανωτέρω κατάλογο.
4. Μετά την υπογραφή της σύμβασης, ο ανάδοχος διαγράφεται υποχρεωτικά από τον κατάλογο της ηλεκτρονικής κλήρωσης και δεν συμμετέχει στις επόμενες κληρώσεις του έτους.



# ΠΑΡΑΡΤΗΜΑ Δ.1

## ΜΝΗΜΟΝΙΟ ΕΝΕΡΓΕΙΩΝ ΤΜΗΜΑΤΟΣ ΔΙΑΧΕΙΡΙΣΗΣ ΚΑΙ ΣΥΝΤΗΡΗΣΗΣ ΟΧΗΜΑΤΩΝ

ΣΧΕΔΙΟ ΑΝΤΙΜΕΤΩΠΙΣΗΣ  
ΕΚΤΑΚΤΩΝ ΑΝΑΓΚΩΝ  
ΑΠΟ ΤΗΝ ΕΚΔΗΛΩΣΗ  
ΧΙΟΝΟΠΤΩΣΕΩΝ ΚΑΙ ΠΑΓΕΤΟΥ

ΔΗΜΟΥ ΦΛΩΡΙΝΑΣ  
2022 - 2023



## ΠΡΟΠΑΡΑΣΚΕΥΑΣΤΙΚΑ ΜΕΤΡΑ ΚΑΙ ΔΡΑΣΕΙΣ ΤΜΗΜΑ ΔΙΑΧΕΙΡΙΣΗΣ ΚΑΙ ΣΥΝΤΗΡΗΣΗΣ ΟΧΗΜΑΤΩΝ

	ΜΕΤΡΑ & ΔΡΑΣΕΙΣ	ΠΕΡΙΓΡΑΦΗ
1	Συντήρηση εξοπλισμού και μέσων	Συντήρηση εξοπλισμού (οχήματα, ΜΕ) και μέσων (αλατοδιανομείς κ.ά.) που θα χρησιμοποιηθούν για την αντιμετώπιση εκτάκτων αναγκών και την άμεση/βραχεία διαχείριση των συνεπειών μετά την εκδήλωση χιονοπτώσεων και παγετού.
2	Καταγραφή των επιχειρησιακά διαθέσιμων μέσων	Συνεργασία με το Γραφείο Πολιτικής Προστασίας και τη Δ/ση Τεχνικών Υπηρεσιών του Δήμου στην καταγραφή των επιχειρησιακά διαθέσιμων μέσων που διαθέτει ο Δήμος.

## ΠΡΟΠΑΡΑΣΚΕΥΑΣΤΙΚΗ ΣΥΓΚΛΗΣΗ Σ.Τ.Ο. ΤΜΗΜΑ ΔΙΑΧΕΙΡΙΣΗΣ ΚΑΙ ΣΥΝΤΗΡΗΣΗΣ ΟΧΗΜΑΤΩΝ

	ΕΝΕΡΓΕΙΕΣ
1	Συμμετέχει ο Προϊστάμενος του τμήματος ή ο αρμόδιος Αντιδήμαρχος, εφόσον προσκληθεί στο ΣΤΟ.

## ΔΡΑΣΕΙΣ ΑΥΞΗΜΕΝΗΣ ΕΤΟΙΜΟΤΗΤΑΣ

(εν όψει επαπειλούμενου κινδύνου για την εκδήλωση χιονοπτώσεων και παγετού)

### ΤΜΗΜΑ ΔΙΑΧΕΙΡΙΣΗΣ ΚΑΙ ΣΥΝΤΗΡΗΣΗΣ ΟΧΗΜΑΤΩΝ

	ΔΡΑΣΕΙΣ	ΠΕΡΙΓΡΑΦΗ
1	Έλεγχος και ενεργοποίηση άμεσα διαθέσιμου εξοπλισμού και μέσων.	Έλεγχος και ενεργοποίηση άμεσα διαθέσιμου εξοπλισμού και μέσων που δύναται να χρησιμοποιηθούν για την αντιμετώπιση εκτάκτων αναγκών και την άμεση/βραχεία διαχείριση των συνεπειών μετά την εκδήλωση χιονοπτώσεων και παγετού.

## ΔΡΑΣΕΙΣ ΑΝΤΙΜΕΤΩΠΙΣΗΣ ΕΚΤΑΚΤΩΝ ΑΝΑΓΚΩΝ

(μετά την εκδήλωσή χιονοπτώσεων και παγετού)

ΤΜΗΜΑ ΔΙΑΧΕΙΡΙΣΗΣ ΚΑΙ ΣΥΝΤΗΡΗΣΗΣ ΟΧΗΜΑΤΩΝ

ΔΡΑΣΕΙΣ	ΠΕΡΙΓΡΑΦΗ
1	Διάθεση προσωπικού και μέσων
	Διαθέτει το προσωπικό και τα μέσα για την υποστήριξη του έργου αντιμετώπισης εκτάκτων αναγκών και την άμεση/βραχεία διαχείριση των συνεπειών μετά την εκδήλωση χιονοπτώσεων και παγετού.

## ΔΡΑΣΕΙΣ ΑΜΕΣΗΣ/ΒΡΑΧΕΙΑΣ ΔΙΑΧΕΙΡΙΣΗΣ ΣΥΝΕΠΕΙΩΝ

ΤΜΗΜΑ ΔΙΑΧΕΙΡΙΣΗΣ ΚΑΙ ΣΥΝΤΗΡΗΣΗΣ ΟΧΗΜΑΤΩΝ

ΔΡΑΣΕΙΣ	ΠΕΡΙΓΡΑΦΗ
1	Διάθεση προσωπικού και μέσων
	Διαθέτει το προσωπικό και τα μέσα για την υποστήριξη του έργου αποκατάστασης του οδικού δικτύου και απομάκρυνσης υλικών.



# ΠΑΡΑΡΤΗΜΑ Δ.1

**ΜΝΗΜΟΝΙΟ ΕΝΕΡΓΕΙΩΝ**  
ΔΗΜΟΤΙΚΗΣ ΕΠΙΧΕΙΡΗΣΗΣ  
ΥΔΡΕΥΣΗΣ ΚΑΙ ΑΠΟΧΕΤΕΥΣΗΣ  
ΦΛΩΡΙΝΑΣ  
(Δ.Ε.Υ.Α.Φ.)

ΣΧΕΔΙΟ ΑΝΤΙΜΕΤΩΠΙΣΗΣ  
ΕΚΤΑΚΤΩΝ ΑΝΑΓΚΩΝ  
ΑΠΟ ΤΗΝ ΕΚΔΗΛΩΣΗ  
ΧΙΟΝΟΠΤΩΣΕΩΝ ΚΑΙ ΠΑΓΕΤΟΥ

ΔΗΜΟΥ ΦΛΩΡΙΝΑΣ  
2022 - 2023



**ΠΡΟΠΑΡΑΣΚΕΥΑΣΤΙΚΗ ΣΥΓΚΛΗΣΗ Σ.Τ.Ο.**  
ΔΗΜΟΤΙΚΗ ΕΠΙΧΕΙΡΗΣΗ ΥΔΡΕΥΣΗΣ ΚΑΙ ΑΠΟΧΕΤΕΥΣΗΣ ΦΛΩΡΙΝΑΣ (Δ.Ε.Υ.Α.Φ.)

ΕΝΕΡΓΕΙΕΣ

- 1 Συμμετέχει εκπρόσωπος, ενημερώνοντας για τα προβλήματα που προκύπτουν από παγετό και τα σημεία προτεραιότητας αποχιονισμού.

**ΔΡΑΣΕΙΣ ΑΝΤΙΜΕΤΩΠΙΣΗΣ ΕΚΤΑΚΤΩΝ ΑΝΑΓΚΩΝ**

(μετά την εκδήλωσή χιονοπτώσεων και παγετού)

ΔΗΜΟΤΙΚΗ ΕΠΙΧΕΙΡΗΣΗ ΥΔΡΕΥΣΗΣ ΚΑΙ ΑΠΟΧΕΤΕΥΣΗΣ ΦΛΩΡΙΝΑΣ (Δ.Ε.Υ.Α.Φ.)

ΔΡΑΣΕΙΣ	ΠΕΡΙΓΡΑΦΗ
1 Έλεγχος διασφάλισης ποιότητας πόσιμου νερού	Ελέγχει την παροχή πόσιμου νερού (υδραγωγείο, δίκτυο διανομής, κλπ) και λαμβάνει μέτρα για τη διασφάλιση της ποιότητας του πόσιμου νερού.

**ΔΡΑΣΕΙΣ ΑΜΕΣΗΣ/ΒΡΑΧΕΙΑΣ ΔΙΑΧΕΙΡΙΣΗΣ ΣΥΝΕΠΕΙΩΝ**

ΔΗΜΟΤΙΚΗ ΕΠΙΧΕΙΡΗΣΗ ΥΔΡΕΥΣΗΣ ΚΑΙ ΑΠΟΧΕΤΕΥΣΗΣ ΦΛΩΡΙΝΑΣ (Δ.Ε.Υ.Α.Φ.)

ΔΡΑΣΕΙΣ	ΠΕΡΙΓΡΑΦΗ
1 Αποστολή συνεργείων	Αποστολή συνεργείων για άμεσο έλεγχο και αποκατάσταση της λειτουργίας τυχόν βλαβών στο δίκτυο ύδρευσης και αποχέτευσης.
2 Άμεση αποκατάσταση της λειτουργίας υποδομών	Άμεση αποκατάσταση της λειτουργίας υποδομών (δίκτυα ύδρευσης), η λειτουργία των οποίων παρουσιάζει δυσχέρειες ή διακόπηκε λόγω χιονοπτώσεων και παγετούς.



# ΠΑΡΑΡΤΗΜΑ Δ.1

## ΜΝΗΜΟΝΙΟ ΕΝΕΡΓΕΙΩΝ ΠΡΟΕΔΡΩΝ ΚΟΙΝΟΤΗΤΩΝ ΔΗΜΟΥ ΦΛΩΡΙΝΑΣ

ΣΧΕΔΙΟ ΑΝΤΙΜΕΤΩΠΙΣΗΣ  
ΕΚΤΑΚΤΩΝ ΑΝΑΓΚΩΝ  
ΑΠΟ ΤΗΝ ΕΚΔΗΛΩΣΗ  
ΧΙΟΝΟΠΤΩΣΕΩΝ ΚΑΙ ΠΑΓΕΤΟΥ

ΔΗΜΟΥ ΦΛΩΡΙΝΑΣ  
2022 - 2023



## ΠΡΟΠΑΡΑΣΚΕΥΑΣΤΙΚΑ ΜΕΤΡΑ ΚΑΙ ΔΡΑΣΕΙΣ ΠΡΟΕΔΡΟΙ ΚΟΙΝΟΤΗΤΩΝ

	ΜΕΤΡΑ & ΔΡΑΣΕΙΣ	ΠΕΡΙΓΡΑΦΗ
1	Καταγραφή των μέσων και του ανθρώπινου δυναμικού	Καταγραφή των μέσων και του ανθρώπινου δυναμικού, που μπορούν να συμβάλλουν στην αντιμετώπιση εκτάκτων αναγκών και την άμεση/βραχεία διαχείριση των συνεπειών μετά την εκδήλωση χιονοπτώσεων και παγετού, και την κοινοποίησή τους στο Γραφείο Πολιτικής Προστασίας του Δήμου.
2	Συνεργασία με το Γραφείο Πολιτικής Προστασίας	Συνεργασία με το Γραφείο Πολιτικής Προστασίας του Δήμου Φλώρινας στην επικαιροποίηση του Σχεδίου Αντιμετώπισης Εκτάκτων Αναγκών και Άμεσης/Βραχείας Διαχείρισης των Συνεπειών από την Εκδήλωση Χιονοπτώσεων και Παγετού του Δήμου.

## ΠΡΟΠΑΡΑΣΚΕΥΑΣΤΙΚΗ ΣΥΓΚΛΗΣΗ Σ.Τ.Ο. ΠΡΟΕΔΡΟΙ ΚΟΙΝΟΤΗΤΩΝ

### ΕΝΕΡΓΕΙΕΣ

1	Συμμετέχουν στο ΣΤΟ, εφόσον προσκληθούν, για να ενημερωθούν για τις δράσεις και μέτρα που πρέπει να λάβουν στα όρια της κοινότητας τους για την αποφυγή κινδύνων από την εκδήλωση χιονοπτώσεων και παγετού.
---	---

## ΔΡΑΣΕΙΣ ΑΝΤΙΜΕΤΩΠΙΣΗΣ ΕΚΤΑΚΤΩΝ ΑΝΑΓΚΩΝ

(μετά την εκδήλωσή χιονοπτώσεων και παγετού)

### ΠΡΟΕΔΡΟΙ ΚΟΙΝΟΤΗΤΩΝ

	ΔΡΑΣΕΙΣ	ΠΕΡΙΓΡΑΦΗ
1	Ενημερώνουν τον Δήμαρχο	Ενημερώνουν τον Δήμαρχο για την επικρατούσα κατάσταση στην οικεία Κοινότητα.
2	Συνεργασία με συντονιστή αποχιονισμού	Ενημερώνουν τον συντονιστή αποχιονισμού για την κατάσταση στο οδικό δίκτυο της κοινότητας και υποδεικνύουν τα σημεία πρόσβασης σε απομακρυσμένες κτηνοτροφικές μονάδες ή οικίες.

## ΔΡΑΣΕΙΣ ΑΜΕΣΗΣ/ΒΡΑΧΕΙΑΣ ΔΙΑΧΕΙΡΙΣΗΣ ΣΥΝΕΠΕΙΩΝ ΠΡΟΕΔΡΟΙ ΚΟΙΝΟΤΗΤΩΝ

ΔΡΑΣΕΙΣ	ΠΕΡΙΓΡΑΦΗ
1	<p><b>Αποκατάσταση ζημιών</b></p> <p>Λαμβάνουν μέτρα για την άμεση αποκατάσταση των ζημιών επείγοντος χαρακτήρα στα δίκτυα ύδρευσης και αποχέτευσης και σε εξαιρετικές περιπτώσεις αναθέτουν την εκτέλεση των εργασιών αποκατάστασης ζημιών μικρής κλίμακας, εάν από την καθυστέρηση αποκατάστασης δημιουργείται άμεσος κίνδυνος για την επαρκή υδροδότηση της τοπικής κοινότητας, ενημερώνοντας εγγράφως για το λόγο αυτόν την αρμόδια υπηρεσία του Δήμου Φλώρινας ή τον Πρόεδρο της ΔΕΥΑ.</p>
2	<p><b>Ενημέρωση Δημάρχου</b></p> <p>Ενημερώνουν τον Δήμαρχο για πρόσθετες ανάγκες που έχουν προκύψει σε τοπικό επίπεδο.</p>



# ΠΑΡΑΡΤΗΜΑ Ε

## ΕΘΕΛΟΝΤΙΚΕΣ ΟΡΓΑΝΩΣΕΙΣ

ΣΧΕΔΙΟ ΑΝΤΙΜΕΤΩΠΙΣΗΣ  
ΕΚΤΑΚΤΩΝ ΑΝΑΓΚΩΝ  
ΑΠΟ ΤΗΝ ΕΚΔΗΛΩΣΗ  
ΧΙΟΝΟΠΤΩΣΕΩΝ ΚΑΙ ΠΑΓΕΤΟΥ

ΔΗΜΟΥ ΦΛΩΡΙΝΑΣ  
2022 - 2023



Οι εθελοντικές οργανώσεις δύναται να ενεργοποιηθούν από το Σ.Τ.Ο. με βάση τις δράσεις που περιγράφονται στο καταστατικό λειτουργίας τους και με βάση τις αποφάσεις ένταξης του Γενικού Γραμματέα Πολιτικής Προστασίας, οι οποίες καθορίζουν τα γεωγραφικά όρια δράσης τους.

Σε περίπτωση έκτακτης ανάγκης οι εθελοντές μοιράζονται ανάλογα με την εκπαίδευσή τους και τις ανάγκες, στους τομείς που θα τους επιβάλει ο εκάστοτε υπεύθυνος της ομάδας ή το γραφείο Πολιτικής Προστασίας του Δήμου.

Σημείο συνάντησης των εθελοντών σε περίπτωση έκτακτης ανάγκης είναι ο χώρος της Δ/σης Καθαριότητας, Ανακύκλωσης και Περιβάλλοντος (πρώην στρατόπεδο Τάγαρη) . Η προσέλευσή τους θα πρέπει να είναι όσον το δυνατόν πιο άμεση, ντυμένοι κατάλληλα με τον απαραίτητο εξοπλισμό της περίπτωσης (αν υπάρχει).

**ΛΕΣΧΗ ΕΙΔΙΚΩΝ ΔΥΝΑΜΕΩΝ ΦΛΩΡΙΝΑΣ**  
ΕΘΕΛΟΝΤΙΚΗ ΔΙΑΣΩΣΤΙΚΗ ΟΜΑΔΑ ΠΟΛΛΑΠΛΩΝ ΑΠΟΣΤΟΛΩΝ (Ε.Δ.Ο.Π.Α.)

Απόφαση Ένταξης στο Μητρώο Εθελ. Οργανώσεων	3562/23-5-2008
Αριθμός Μητρώου	41/2008
Απόφαση Ένταξης στην πολιτική προστασία του Δήμου	Απόφαση 147/2010 πρακτικό 6
Πρόεδρος	Μούλελης Ηλίας 2385045322, 6936717398
Ταχυδρομική Διεύθυνση	Πτολεμαίων 1, Φλώρινα (Τ.Θ. 77)
e-mail	ledflorinas@gmail.com
Δράση	Στους τομείς της αντισεισμικής προστασίας, της δασοπυρόσβεσης, στις επιπτώσεις ακραίων καιρικών φαινομένων, σε διασωστικές δράσεις, στην αρωγή σε θαλάσσια ατυχήματα, ρύπανση, τεχνολογικές και οικολογικές καταστροφές. Μέλη του συλλόγου αποτελούν το πλήρωμα του Πυροσβεστικού Οχήματος του Δήμου Φλώρινας.

**1ος ΚΥΝΗΓΕΤΙΚΟΣ ΣΥΛΛΟΓΟΣ ΦΛΩΡΙΝΑΣ**

Απόφαση Ένταξης στο Μητρώο Εθελ. Οργανώσεων	7614/16-10-2008
Αριθμός Μητρώου	74/2008
Απόφαση Ένταξης στην πολιτική προστασία του Δήμου	
Πρόεδρος	Πασχαλίδης Γρηγόριος 2385024909, 6944715906
Ταχυδρομική Διεύθυνση	Τέρμα Μοναστηρίου, Φλώρινα
e-mail	artemisflorinas@gmail.com
Δράση	Στους τομείς δασοπροστασίας και δασοπυρόσβεσης

### ΡΑΔΙΟΛΕΣΧΗ ΦΛΩΡΙΝΑΣ

Απόφαση Ένταξης στο Μητρώο Εθελ. Οργανώσεων	3410/7-9-2012
Αριθμός Μητρώου	24/2012
Απόφαση Ένταξης στην πολιτική προστασία του Δήμου	
Πρόεδρος	Ζουζέλη Ασπασία 2385022251, 6984359385
Ταχυδρομική Διεύθυνση	Σταμπουλή 27, Φλώρινα
e-mail	sv2qbd@gmail.com
Δράση	Ραδιοεπικοινωνίες, παροχή τηλεπικοινωνιακής κάλυψης εκτάκτου ανάγκης. Δασοπροστασία (επιτήρηση δασικών οικοσυστημάτων) και αρωγή στους πληγέντες μετά από καταστροφές σε συνεργασία με τις τοπικές αρχές. Απαριθμεί περίπου εκατό έντεκα (111) μέλη

### ΑΕΡΟΛΕΣΧΗ ΦΛΩΡΙΝΑΣ

Απόφαση Ένταξης στο Μητρώο Εθελ. Οργανώσεων	3410/7-9-2012
Αριθμός Μητρώου	24/2012
Απόφαση Ένταξης στην πολιτική προστασία του Δήμου	-
Πρόεδρος	Ηλιόπουλος Γεώργιος 2385026457, 6945444543
Ταχυδρομική Διεύθυνση	Αεροδρόμιο Φλώρινας
e-mail	-
Δράση	Κυρίως σε επίπεδο πρόληψης των δασικών πυρκαγιών με την πραγματοποίηση πτήσεων πάνω από δασικές εκτάσεις (δασοπροστασία)

### ΣΥΛΛΟΓΟΣ ΕΛΛΗΝΩΝ ΟΡΕΙΒΑΤΩΝ (Σ.Ε.Ο.)

Απόφαση Ένταξης στο Μητρώο Εθελ. Οργανώσεων	
Αριθμός Μητρώου	
Απόφαση Ένταξης στην πολιτική προστασία του Δήμου	
Πρόεδρος	
Ταχυδρομική Διεύθυνση	
e-mail	
Δράση	Κυρίως σε επίπεδο πρόληψης και καταστολής των δασικών πυρκαγιών και τη διάσωση. Διαθέτει ομάδα πυρασφάλειας 14 άτομα και ομάδα διάσωσης 14 άτομα τα οποία μετέχουν και στην πυρασφάλεια

### ΦΥΣΙΟΛΑΤΡΙΚΟΣ ΟΡΕΙΒΑΤΙΚΟΣ ΟΜΙΛΟΣ ΦΛΩΡΙΝΑΣ (Φ.Ο.Ο.Φ.)

Απόφαση Ένταξης στο Μητρώο Εθελ. Οργανώσεων	-
Αριθμός Μητρώου	-
Απόφαση Ένταξης στην πολιτική προστασία του Δήμου	-
Πρόεδρος	Ταμουτσέλης Νικόλαος 6973218603
Ταχυδρομική Διεύθυνση	-
e-mail	-
Δράση	Κυρίως σε επίπεδο πρόληψης των δασικών πυρκαγιών. Θέτει στη διάθεση του Δήμου το μέγιστο - πέντε (5) μέλη του για την κατάσβεση πυρκαγιών.

### ΕΛΛΗΝΙΚΗ ΟΜΑΔΑ ΔΙΑΣΩΣΗΣ

#### ΠΑΡΑΡΤΗΜΑ ΦΛΩΡΙΝΑΣ

Απόφαση Ένταξης στο Μητρώο Εθελ. Οργανώσεων	-
Αριθμός Μητρώου	-
Απόφαση Ένταξης στην πολιτική προστασία του Δήμου	-
Πρόεδρος	-
Ταχυδρομική Διεύθυνση	-
e-mail	-
Δράση	Κυρίως σε επίπεδο έρευνας και διάσωσης, πρώτων βοηθειών, μαζικών καταστροφών και υγρών στοιχείων. Περιλαμβάνει 58 μέλη

### ΛΕΣΧΗ ΕΦΕΔΡΩΝ ΕΝΟΠΛΩΝ ΔΥΝΑΜΕΩΝ

#### ΠΑΡΑΡΤΗΜΑ ΦΛΩΡΙΝΑΣ

Απόφαση Ένταξης στο Μητρώο Εθελοντικών Οργανώσεων	4562/24.07.2007
Αριθμός Μητρώου	21/2007
Απόφαση Ένταξης στην πολιτική προστασία του Δήμου	-
Πρόεδρος	Κωνσταντινίδης Δημήτριος 23855 00523, 2385 023535 6997196172, 6947808983
Ταχυδρομική Διεύθυνση	-
e-mail	-
Δράση	Κυρίως σε επίπεδο έρευνας και διάσωσης μετά από ατυχήματα ή θεομηνίες, αναδασώσεις, εθελοντικές αιμοδοσίες και συμμετοχή σε κατασβέσεις πυρκαγιών.





# ΠΑΡΑΡΤΗΜΑ ΣΤ

## ΞΕΝΟΔΟΧΕΙΑΚΕΣ ΜΟΝΑΔΕΣ ΚΑΙ ΘΕΡΜΑΝΟΜΕΝΟΙ ΧΩΡΟΙ ΔΗΜΟΥ ΦΛΩΡΙΝΑΣ

ΣΧΕΔΙΟ ΑΝΤΙΜΕΤΩΠΙΣΗΣ  
ΕΚΤΑΚΤΩΝ ΑΝΑΓΚΩΝ  
ΑΠΟ ΤΗΝ ΕΚΔΗΛΩΣΗ  
ΧΙΟΝΟΠΤΩΣΕΩΝ ΚΑΙ ΠΑΓΕΤΟΥ

ΔΗΜΟΥ ΦΛΩΡΙΝΑΣ  
2022 - 2023

**ΚΑΤΑΛΟΓΟΣ ΞΕΝΟΔΟΧΕΙΑΚΩΝ ΜΟΝΑΔΩΝ ΠΟΛΗΣ ΦΛΩΡΙΝΑΣ**

Ακολουθως παρατίθεται κατάλογος όλων των Ξενοδοχειακών μονάδων εντός της πόλης Φλώρινας με τα ακόλουθα στοιχεία:

**Best Western Lingos**

Είδος καταλύματος	Ξενοδοχείο
Ιδιοκτήτης / Υπεύθυνος λειτουργίας	Τόττη Θεοδότα
Δυναμικότητα (αριθμός δωματίων / κλινών)	39 / 72
Περίοδος λειτουργίας	Ετήσια
Διεύθυνση	Ταγματάρχου Ναούμ 1, Φλώρινα, Τ.Κ. 53100
Τηλέφωνο επικοινωνίας	23850 28322
e-mail	lingos@line.gr

**ΦΑΙΔΩΝ Palace Hotel & Spa**

Είδος καταλύματος	Ξενοδοχείο
Ιδιοκτήτης / Υπεύθυνος λειτουργίας	Ιωάννου Παναγιώτης
Δυναμικότητα (αριθμός δωματίων / κλινών)	38 / 77
Περίοδος λειτουργίας	Ετήσια
Διεύθυνση	Βίγλας 1 και Βαρνούτσος, Φλώρινα, Τ.Κ. 53100
Τηλέφωνο επικοινωνίας	23850 44800
e-mail	phaidonhotel@gmail.com

**Emerald Suites**

Είδος καταλύματος	Ξενοδοχείο	
Ιδιοκτήτης / Υπεύθυνος λειτουργίας	Αναστασίου Θωμάη	6934226136
Δυναμικότητα (αριθμός δωματίων / κλινών)	27 / 90	
Περίοδος λειτουργίας	Ετήσια	
Διεύθυνση	Κωνσταντίνου Καραμανλή 47, Τ.Κ. 53100	
Τηλέφωνο επικοινωνίας	23850 22777	
e-mail	info@emeraldsuites.gr	



**ΦΙΛΑΡΕΤΗ**

Είδος καταλύματος	Ξενοδοχείο	
Ιδιοκτήτης / Υπεύθυνος λειτουργίας	Σουλίδης Βασίλειος Βοζινίδου Γεωργία	6942662122 6937188522
Δυναμικότητα (αριθμός δωματίων / κλινών)	17 / 38	
Περίοδος λειτουργίας	Ετήσια	
Διεύθυνση	ΙΚάρων 4, Φλώρινα, Τ.Κ. 53100	
Τηλέφωνο επικοινωνίας	23850 23587	
e-mail	hotel_fi@otenet.gr	

**ΕΛΛΗΝΙΣ**

Είδος καταλύματος	Ξενοδοχείο	
Ιδιοκτήτης / Υπεύθυνος λειτουργίας	Ιωαννίδης Χαρίτων	6976523537
Δυναμικότητα (αριθμός δωματίων / κλινών)	41 / 75	
Περίοδος λειτουργίας	Ετήσια	
Διεύθυνση	Παύλου Μελά 31, Φλώρινα, Τ.Κ. 53100	
Τηλέφωνο επικοινωνίας	23850 22671-2	
e-mail	hotelell@otenet.gr	

**The Lynx Mountain Resort**

Είδος καταλύματος	Ξενοδοχείο	
Ιδιοκτήτης / Υπεύθυνος λειτουργίας	-	
Δυναμικότητα (αριθμός δωματίων / κλινών)	38 / 76	
Περίοδος λειτουργίας	Ετήσια	
Διεύθυνση	Λόφος Αγίου Παντελεήμονα, Φλώρινα, Τ.Κ. 53100	
Τηλέφωνο επικοινωνίας	23854 40900	
e-mail	contact@thelynxresort.gr	

**BOUTIQUE HOTEL PHILIPPION**

Είδος καταλύματος	Ξενοδοχείο	
Ιδιοκτήτης / Υπεύθυνος λειτουργίας	-	
Δυναμικότητα (αριθμός δωματίων / κλινών)	36 / 65	
Περίοδος λειτουργίας	Ετήσια	
Διεύθυνση	Διογένους 1 & Αγ. Παρασκευής 38, Φλώρινα, Τ.Κ. 53100	
Τηλέφωνο επικοινωνίας	23850 23346	
e-mail	info@hotelphilippion.gr	

**Πλειάδες Πέτρινοι Ξενώνες**

Είδος καταλύματος	Ξενοδοχείο	
Ιδιοκτήτης / Υπεύθυνος λειτουργίας	Σουμπάσης Γεώργιος	6938445083 6947520477
Δυναμικότητα (αριθμός δωματίων / κλινών)	10 / 24	
Περίοδος λειτουργίας	Ετήσια	
Διεύθυνση	Διογένους 1 & Αγ. Παρασκευής 38, Φλώρινα, Τ.Κ. 53100	
Τηλέφωνο επικοινωνίας	23850 44070 - 1	
e-mail	pleiades@pleiadesflorina.gr	

**ΘΕΡΜΑΙΝΟΜΕΝΟΙ ΧΩΡΟΙ ΠΟΛΗΣ ΦΛΩΡΙΝΑΣ**

Θερμαινόμενοι χώροι που είναι διαθέσιμοι στο Δήμο Φλώρινας σε περίπτωση έκτακτης ανάγκης για την προσωρινή φιλοξενία ευπαθών ομάδων πολιτών είναι:

1. Κλειστό Γυμναστήριο Φλώρινας.
2. Ξενοδοχειακές μονάδες.
3. Κέντρο Προστασίας του Παιδιού Φλώρινας (28 κλίνες).

*Οι χώροι αυτοί δεν πρέπει να καλύπτουν σημαντικές λειτουργίες (πχ σχολεία) γιατί δεν πρέπει να εμποδίζουν την λειτουργία τους.*

*Ταυτόχρονα προτείνεται να επιλέγονται ελεύθεροι χώροι η χρήση των οποίων δεν είναι ζωτική για τις αστικές λειτουργίες όπως γήπεδα, μεγάλης έκτασης ελεύθεροι χώροι χωρίς φυσικά εμπόδια κ.λ.π*



# ΠΑΡΑΡΤΗΜΑ Ζ

## ΑΝΑΛΥΤΙΚΗ ΚΑΤΑΣΤΑΣΗ ΤΩΝ ΟΙΚΙΣΜΩΝ ΤΟΥ ΔΗΜΟΥ ΦΛΩΡΙΝΑΣ

ΣΧΕΔΙΟ ΑΝΤΙΜΕΤΩΠΙΣΗΣ  
ΕΚΤΑΚΤΩΝ ΑΝΑΓΚΩΝ  
ΑΠΟ ΤΗΝ ΕΚΔΗΛΩΣΗ  
ΧΙΟΝΟΠΤΩΣΕΩΝ ΚΑΙ ΠΑΓΕΤΟΥ

ΔΗΜΟΥ ΦΛΩΡΙΝΑΣ  
2022 - 2023



**ΚΑΤΑΛΟΓΟΣ ΟΙΚΙΣΜΩΝ ΔΗΜΟΥ ΦΛΩΡΙΝΑΣ**

	ΟΙΚΙΣΜΟΣ/ΚΟΙΝΟΤΗΤΑ	ΠΛΗΘΥΣΜΟΣ	ΥΨΟΜΕΤΡΟ
ΔΗΜΟΤΙΚΗ ΕΝΟΤΗΤΑ ΦΛΩΡΙΝΑΣ	Άλωνα	237	1000
	Αρμενοχώρι	1,063	620
	Μεσονήσι	227	620
	Πρώτη	103	690
	Σκοπιά	571	695
	Φλώρινα	14,555	660
	Σ. Ιωαννίδη	245	710

	ΟΙΚΙΣΜΟΣ/ΚΟΙΝΟΤΗΤΑ	ΠΛΗΘΥΣΜΟΣ	ΥΨΟΜΕΤΡΟ
ΔΗΜΟΤΙΚΗ ΕΝΟΤΗΤΑ ΠΕΡΑΣΜΑΤΟΣ	Αγίου Βαρθολομαίου	555	670
	Αμμοχωρίου	1,294	630
	Άνω Υδρούσσης	402	850
	Ατραπού	174	880
	Δροσοπηγής	355	950
	Κολχικής	256	690
	Λεπτοκαρυών	116	690
	Περάσματος	499	660
	Πολυποτάμου	482	950
	Τριανταφυλλέας	83	1120
	Τροπαιούχου	371	690
	Υδρούσσης	364	720
	Φλαμπούρου	559	780

	ΟΙΚΙΣΜΟΣ/ΚΟΙΝΟΤΗΤΑ	ΠΛΗΘΥΣΜΟΣ	ΥΨΟΜΕΤΡΟ
ΔΗΜΟΤΙΚΗ ΕΝΟΤΗΤΑ ΜΕΛΙΤΗΣ	Αχλάδας	468	730
	Βεύης	688	740
	Ιτέας	650	610
	Λόφων	445	720
	Μελίτης	1,535	670
	Νεοχωρακίου	593	630
	Παλαίστρας	336	620
	Παππαγιάννη	1,016	600
	Σιταριάς	812	635
	Σκοπού	139	760
	Τριποτάμου	356	600

	ΟΙΚΙΣΜΟΣ/ΚΟΙΝΟΤΗΤΑ	ΠΛΗΘΥΣΜΟΣ	ΥΨΟΜΕΤΡΟ
ΔΗΜΟΤΙΚΗ ΕΝΟΤΗΤΑ ΚΑΤΩ ΚΛΕΙΝΩΝ	Αγίας Παρασκευής	209	615
	Ακρίτα	134	1015
	Άνω Καλλινίκης	325	600
	Άνω Κλεινών	222	640
	Εθνικού	71	680
	Κάτω Καλλινίκης	145	600
	Κάτω Κλεινών	455	620
	Κλαδορράχης	76	670
	Κρατερού	151	990
	Μαρίνης	200	595
	Μεσοκάμπου	133	600
	Μεσοχωρίου	514	600
	Νέου Καυκάσου	412	600
	Νίκης	489	590
	Παρορείου	38	670
	Πολυπλατάνου	389	600



# ΠΑΡΑΡΤΗΜΑ Η

## ΤΗΛΕΦΩΝΙΚΟΣ ΚΑΤΑΛΟΓΟΣ

ΦΟΡΕΙΣ ΚΑΙ ΥΠΗΡΕΣΙΕΣ ΣΕ ΕΠΙΠΕΔΟ  
ΔΗΜΟΥ ΦΛΩΡΙΝΑΣ

ΣΧΕΔΙΟ ΑΝΤΙΜΕΤΩΠΙΣΗΣ  
ΕΚΤΑΚΤΩΝ ΑΝΑΓΚΩΝ  
ΑΠΟ ΤΗΝ ΕΚΔΗΛΩΣΗ  
ΧΙΟΝΟΠΤΩΣΕΩΝ ΚΑΙ ΠΑΓΕΤΟΥ

ΔΗΜΟΥ ΦΛΩΡΙΝΑΣ  
2022 - 2023